جمله

روزنامه صبح ایران

سیاسی، اقتصادی، فرهنگی و ورزشی

سه‌شنبه ۲۸ ۰۶ ۱۴۰۲

سال هفتم | شماره: ۱۶۱۲

Tuesday/ September19 / 2023

۳ ربیع‌الاول ۱۴۴۵ هجری قمری

۸ صفحه | قیمت: ۳۰۰۰ تومان

JOMLEHNEWSPAPER

سفر تاریخی؛ تب ۴۰ درجه رونالدو در تهران

صفحه ۰۱

تحلیل جمله از رأی اعتماد نمایندگان مجلس به «کیومرث هاشمی» وزیر ورزش و جوانان دولت سیزدهم؛

اعتمادی از سرِ آگاهی

صفحه ۰۲

نشست علنی دیروز- دوشنبه ۲۷ شهریور ماه- مجلس شورای اسلامی به ریاست محمد باقر قالیباف و با حضور ۱۹۵ تن از نمایندگان با دستور کار بررسی برنامه و صلاحیت کیومرث هاشمی برای کرسی ورزش و جوانان دولت سیزدهم برگزار و خیلی زود روشن شد که اکثریت نمایندگان تصمیم خود را گرفتند و هاشمی رسما عضو هیات دولت شد.

حوزه ورزش و جوانان و همچنین حوزه ورزش بانوان، ظرفیت‌های ملی و محلی بسیاری دارد که در برخی موارد بنا به فقدان برنامه‌ریزی و استراتژی‌های مناسب، مورد بی‌توجهی قرار گرفت و امروز امیدوار هستیم کیومرث هاشمی که به‌خوبی با این ظرفیت‌ها آشنایی دارد و با توجه به اولویت مردمی‌سازی که راهبرد کلان دولت سیزدهم است، زمینه‌ساز دستاوردهای درخشان شود.

۰۸ جامعه

نگاهی به تاکید معاون دادستان کل به وزارت بهداشت مبنی بر ممنوعیت حضور کادر درمانی مرد برای زنان

جنسیت‌زدگی از نوع درمانی!

۰۵ راه و شهرسازی

وزیر راه و شهرسازی خبر داد؛

رشد ۲۳ درصدی زائران مشهد در استفاده از ناوگان عمومی جاده‌ای

۰۴ اقتصاد

عضو کمیسیون برنامه و بودجه مجلس:

بانک ملی ایران نقش ممتازی در تامین مالی ابرپروژه های کشور دارد

تحلیل جمله از اظهارات جدید «محمدرضا باهنر» درخصوص بازکردن میدان رقابت‌های انتخاباتی؛

بدخیم‌های سیاسی چه کسانی هستند؟

صفحه ۰۲

فوتبال آسیا

سفر تاریخی: تب ۴۰ درجه رونالدو در تهران

استقبال از کریستیانو رونالدو و کاروان النصر که برای دیدار با پرسپولیس به تهران سفر کرده بازتاب‌های زیادی داشت و روزنامه فایننشل تایمز در گزارشی به این استقبال پرداخت.

کریستیانو رونالدو به عنوان یکی از بزرگترین ستاره‌های دنیا دیروز برای اولین بار وارد خاک ایران شده و با استقبالی گسترده مواجه شد.

اسطوره پرتغالی و برنده پنج توپ طلا با هواپیمایی اختصاصی به همراه هم‌تیمی‌هایش در النصر عربستان وارد فرودگاه امام خمینی شد تا در چارچوب لیگ قهرمانان آسیا به مصاف پرسپولیس برود.

رونالدو که این روزها ۳۸ساله است دوران فوتبالی درخشانی را در منچستریونایتد و رئال مادرید سپری کرده و در تیم ملی کشورش پرتغال هم درخشیده است. او در ماه دسامبر گذشته به دوران ورزشی درخشانش در اروپا پایان داد و راهی عربستان شد تا به باشگاه النصر ملحق شود. انتقالی که گفته می‌شود ارزش آن برای کریستیانو ۲۰۰ میلیون یورو در سال بوده است.

رونالدو تا کنون ۳۰ جام معتبر در کارنامه دارد و حالا امیدوار است چندین جام آسیایی را هم به این کارنامه درخشان اضافه کند. رابطه سی آر سون و فوتبال ایران تنها به حضور امروز خلاصه

نمی‌شود چرا که کریس در سال ۲۰۲۱ موفق شد یکی از رکوردهای فوتبال ایران را از علی دایی بگیرد و به عنوان بهترین گلزن فوتبال ملی تاریخ معرفی شود.

کریستیانو رونالدو پیش از این هم با استقبال هواداران تیم‌های رقیب مواجه شده است. اما جمعیت جوان ایران بعد از ورود ستاره پرتغالی به این کشور نشان داد تا چه حد به این اسطوره تاریخ فوتبال علاقه دارد.

فوتبال در ایران به شدت محبوب است و تیم ملی این کشور پای ثابت جام‌های جهانی بوده است. رونالدو در سال ۲۰۰۶ و در جام جهانی آلمان مواجهه با تیم ملی ایران را تجربه کرد و از قضا در آن بازی به ایران گل زد.

پرسپولیس، حریف النصر، موفق‌ترین تیم ایرانی است و هوادارانی پرتعداد و پرشور دارد. اما آنها در استادیوم آزادی حضور نخواهند داشت و دیدار دو تیم در این استادیوم صد هزار نفری پشت درهای بسته برگزار می‌شود. علت این است که کنفدراسیون فوتبال آسیا به دلیل قوانین لایسنسینگ خود حضور هواداران پرسپولیس در استادیوم را ممنوع کرده است.

با وجود ناراحتی هواداران پرسپولیس از برگزاری بازی پشت درهای بسته اما هواداران فوتبال در ایران با هیجان بالا منتظر دیدار با کریستیانو هستند. رایان، یک شهروند ۲۷ساله ایرانی به فایننشل تایمز گفت: "من در بازی فیفا همیشه با رونالدو بازی می‌کنم. جوان‌تر که بودم خیلی برایش پیام مستقیم می‌فرستادم و امیدوار بودم با او رفیق بشوم و کریس برایم یک جزیره بخرد." شوخی با اتفاق‌های ریز و درشت و جوک ساختن درباره رویدادهای روزمره به یکی از خصوصیات فرهنگ ایرانی تبدیل شده است و سفر کریس رونالدو به این کشور هم از این قاعده مستثنی نیست. در ساعت‌های گذشته هزاران شوخی جالب با رونالدو و سفرش به ایران از طرف کاربران ایرانی در شبکه‌های مجازی منتشر شده است.

خبر رسیده

نتایج صحت‌سنجی مدارک داوطلبان نمایندگی مجلس اعلام شد

متقاضیان نمایندگی مجلس می‌توانند وارد سامانه پنجره واحد انتخابات شوند و نتایج صحت سنجی ۶ دستگاه از مدارک خود را ببینند.

به گزارش ایسنا، حدود ۴۹ هزار متقاضی پیش ثبت نام انتخابات دوازدهمین دوره مجلس شورای اسلامی پیامک نتیجه صحت سنجی مدارک بارگذاری شده به صورت خوداظهاری در پنجره واحد انتخابات وزارت کشور را دریافت کرده‌اند. هر فرد می تواند نتیجه صحت سنجی مدارک خود اظهاری را در پنجره واحد وزارت کشور به آدرس keshvar.moi.ir مشاهده و پیگیری کند.

نتایج اعلام شده از سوی ۶ دستگاه - ثبت احوال، فراجا، دادستانی، وزارت امور خارجه، سازمان امور استخدامی و آموزش عالی - متولی صحت سنجی مدارک بارگذاری شده در پنجره واحد ثبت نام وزارت کشور نشان داده است که بیش از پنج هزار نفر مدارک ناقص داشته‌اند. بیشترین نقص مدارک متقاضیان مربوط به حوزه آموزش عالی و مدارک تحصیلی بوده است. در حوزه دادستانی نیز از بین بیش از ۴۸ هزار متقاضی پیش ثبت نام برای ورود به مجلس شورای اسلامی ۱۱۵ نفر مشکل یا سابقه کیفری داشته اند.

متقاضیان هم‌اکنون می‌توانند وارد سامانه پنجره واحد انتخابات شوند و نتایج صحت سنجی ۶ دستگاه از مدارک خود را ببینند. نتایج صحت سنجی هر دستگاه در مورد هر فرد به صورت یک آیکون نمایش داده می‌شود که اگر قرمز باشد موضوع نقض مدارک مطرح است و شرح آن نیز برای فرد متقاضی ثبت نام، شرح داده شده است .داوطلبانی که به صورت سبز رنگ نتیجه صحت سنجی مدارک خود را دریافت می کنند با کد رهگیری اعلام شده می توانند در ۲۷ مهر ماه امسال وارد سامانه ثبت نام نهایی برای انتخابات دوازدهمین دوره مجلس شورای اسلامی شوند.بر اساس آن‌چه اسلامی دبیر ستاد انتخابات کشور اعلام کرده است؛ رد صحت سنجی مدارک هر فرد به معنی احراز یا عدم احراز نیست. طبق قانون افراد امکان ثبت اعتراض خود را تا دوم مهر دارند و می‌توانند در صورت رفع اشکال و نواقص مدارک و دریافت تاییدیه ۶ دستگاه مربوطه، کد رهگیری برای ثبت نام نهایی دریافت کنند.طبق قانون فرصت پاسخ دادن ۶ دستگاه متولی به اعتراض متقاضیان پیش ثبت نام تا ۲۶ مهرماه یعنی یک روز قبل از برگزاری ثبت نام نهایی تعیین شده است. براساس قانون ثبت نام نهایی نیز که از ۲۷ مهرماه آغاز می‌شود به صورت الکترونیکی برگزار خواهد شد.

امروز در تقویم: امضای قرارداد شرکت ملی نفت ایران با کنسرسیوم بین‌المللی نفت (۱۳۳۳ ش) | اظهار واکنش های گوناگون درباره توافق مصر و اسراییل در کمپ دیوید (۱۳۵۷ ش) | درگذشت عالم مبارز و مجاهد آیت اللّه "محمد ابراهیم اعرافی" (۱۳۷۱ ش)

تحلیل «جمله» از اظهارات جدید «محمدرضا باهنر» درخصوص بازکردن میدان رقابت‌های انتخاباتی؛

بدخیم‌های سیاسی چه کسانی هستند؟

جمله
سرویس سیاسی

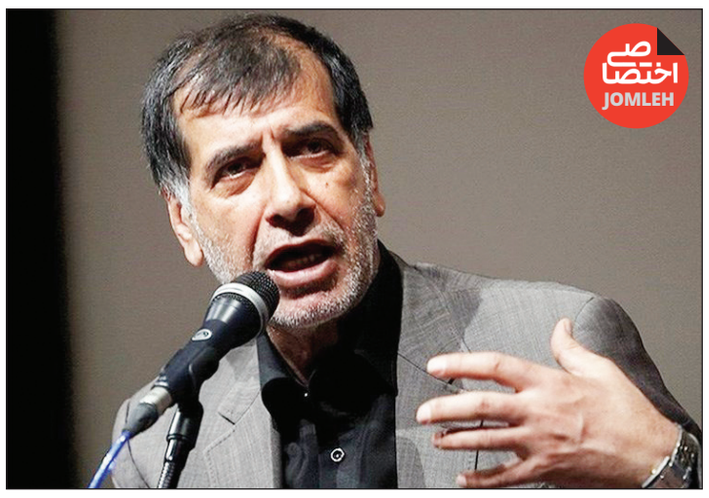

حدود پنج ماه تا انتخابات مجلس شورای اسلامی و مجلس خبرگان در روز جمعه ۱۱اسفند زمان باقی مانده است و شواهد نشان می‌دهد بخشی از طیف اصولگرا، از فضای بسته سیاسی حمایت می‌کنند و ابداً تمایلی به باز کردن فضا و افزایش مشارکت ندارند اما بخشی دیگر از عقلای اصولگرا، برعکس بر این نظر هستند که لازم است اصلاح‌طلبان میانه‌رو را دعوت به مشارکت کرد.

اگر بخواهم از ابتکار «محمدرضا باهنر» بهره بگیریم باید بگوییم اصولگرایان بدخیم با باز کردن فضا مخالف هستند اما اصولگرایان خوش‌خیم باوری دیگر دارند.

محمد رضا باهنر دبیرکل جامعه اسلامی مهندسین و عضو حقیقی مجمع تشخیص مصلحت نظام که چندی پیش اصلاح‌طلبان را مورد تهدید ضمنی قرار داد که باید در انتخابات مشارکت کنند، روز گذشته با خبرگزاری ایرنا مصاحبه کرد و بر باز کردن کنترل‌شده فضا و مشارکت اصلاح‌طلبان تأکید کرد.

وی در بخشی از این گفت‌وگو ضمن دفاع از تشکیل فراکسیون اقلیت قوی و قدرتمند در مجلس آینده، بار دیگر گفت: اصلاح‌طلبان در سطح بالا به دو بخش تقسیم شده‌اند؛ بخشی از آن‌ها عملاً دنبال تحریم انتخابات هستند؛ اسم این‌ها را می‌شود هنجارشکن یا هر چیز دیگری گذاشت. اما من اطلاع دارم که تعدادی دیگر از اصلاح‌طلبان مشهور کشور، باورشان این است که اگر بخواهند به قدرت برگردند، باید در انتخابات شرکت کنند. باید به «اصلاح‌طلبان خوش‌خیم» و سایر کسانی که حاضرند در چارچوب نظام کار کنند، میدان داد و از آن‌ها دعوت کرد. البته اگر برخی بخواهند قدرت را در خیابان‌ها و از طریق راهپیمایی و آتش‌زدن به‌دست بیاورند، مشخص است که با هسته سخت نظام روبه‌رو خواهند شد؛ این دیگر رقابت حزبی نیست بلکه رقابت با نظام است، اما برای کسانی که حاضرند پای صندوق رأی بیایند، باید تا حد امکان میدان را برای‌شان باز کرد.

دبیرکل جامعه اسلامی مهندسین همچنین در پاسخ به این سؤال که آیا بین اصلاح‌طلبان طرفدار مشارکت در انتخابات، اعتدالیون و اصولگرایان هم‌طیف شما نقطه اشتراک وجود دارد، گفت: این‌ها فقط می‌توانند در یک نقطه با یکدیگر اشتراک داشته باشند، اینکه افراد خیلی تند و تیز به مجلس راه پیدا نکنند؛ در غیر این صورت، من هیچ‌گاه نمی‌توانم تصور کنم که آقای لاریجانی بتواند با تفکر اصلاح‌طلبی همراه و هماهنگ شود.

● درخصوص این سخن بکر و این اصطلاح جدید چند نکته را باید متذکر شویم:

نخست این‌که جریان اصولگرایی و در صدر آن افرادی چون باهنر که به نوعی میانه‌روی سیاسی شهره بودند نیز در برخی بزنگاه‌ها شأنی برای مخالف قائل نیستند و حتی اصلاح‌طلبان را با اصطلاحاتی که اختصاص به عارضه و بیماری دارد، تقسیم‌بندی می‌کنند.

این رویکرد معنایی جز آن ندارد که اصولگرایان که از سوی برخی مخالفان سیاسی خود «تمامت‌خواه» لقب رفتند، هیچ سطحی در حوزه تقسیم قانونی قدرت، برای مخالفان سیاسی خود قائل نیستند و اگر در زمان انتخابات، سراغی از آنان می‌گیرند یا وانمود می‌کنند که با حضور آنان مشکلی ندارند، تنها به انگیزه گرم‌کردن تنور انتخابات است آن هم با این هدف که بتوانند تنور انتخابات را گرم کنند و به هدف خود برسند و در نهایت و پس از یک روزی شیرین، پُز یک انتخابات پرشور را به رقیب بدهند.

اطلاق خوش‌خیم و بدخیم که به بیماری‌های لاعلاج و سرطان اختصاص دارد به گروه‌های سیاسی که عمدتاً حُسن نیت خود را نشان داده‌اند از سوی کسی چون باهنر که جزو میانه‌روهای جناح حاکم است، به‌خوبی گویای این حقیقت است که فضا برای حضور اصلاح‌طلبان در انتخابات به هیچ روی، مهیا نیست و اصلاح‌طلبان اگر تصمیم به ترک کامل فضای انتخابات بگیرند، مقصر آن افرادی چون باهنر هستند. جای تأسف است زمانی که محمدرضا باهنر اصلاح‌طلبان را به خوش‌خیم و بدخیم تقسیم می‌کند دیگر از امثال نبویان و مجتبی ذوالنور چه توقعی می‌توان داشت ؟

نکته مهم بعدی که جناب باهنر به آن توجهی ندارد این است که اساساً مشارکت در انتخابات امری فرایندی است و این‌گونه که محمدرضا باهنر تهدیدی بکند و انگی بزند یا فردی دیگر توصیه‌ای بکند حاصل نخواهد شد. مشارکت قابل‌قبول مردم در انتخابات زمانی حاصل خواهد شد که مجموعه آن فرایندها، گام به گام انجام شده باشد.

توقع از مشارکت مردم یا احزاب منتقد در زمانی که تقریباً هیچ کدام از فرایندهای مورد نیاز برای مشارکت انجام نشده است، امر به محال است به‌ویژه این‌که محمدرضا باهنر تلاش دارد آن را با ادبیاتی ویژه و بی‌سابقه طرح کند که قطعاً به نتیجه نخواهد رسید.

نکته آخر این‌که به باور ما بدخیم‌های سیاسی نه اصلاح‌طلبان که اصولگرایانی هستند که چنین انسداد سیاسی را به کشور تحمیل کردند و در شرایطی که همواره ادعا داشتند با حذف رقبا و یک‌دست کردن حاکمیت، از پس حل مشکلات بر می‌آیند امروز حتی در درک عمق مشکلات هم عاجز ماندند.

رئیسی در بدو ورود به نیویورک:

ملت ایران در مبارزه با تبعیض و فساد حرف برای گفتن دارد

رئیس‌جمهور گفت: ملت بزرگ ایران در حق‌خواهی، عدالت‌خواهی، مبارزه با تبعیض و بی‌عدالتی و فساد حرف برای گفتن دارد. امیدوارم به عنوان نماینده ملت بزرگ ایران آنچه را که اقتضای این نمایندگی است، بیان کنم.به گزارش ایسنا، سید ابراهیم رئیسی که در صدر یک هیئت عالی‌رتبه سیاسی وارد فرودگاه جان اف. کندی نیویورک شد، در بدو ورود به خبرنگاران گفت: سازمان ملل متحد و مجمع عمومی این سازمان دارای ظرفیتی است که می‌توان سخن ملت ایران را در آن بیان کرد و سیاست خارجی جمهوری اسلامی ایران را تبیین کرد. ما از این فرصت استفاده می‌کنیم که صدای ملت ایران را برسانیم؛ این صدا امروز رساتر از همیشه است؛ چراکه سال گذشته پیروزی بزرگی را در مقابل جنگ شناختی و ترکیبی که دشمن علیه ملت ایران به راه انداخت، پشت سر گذاشتیم.وی افزود: دشمن تصور می‌کرد با این تکانه‌ها درخت تنومند انقلاب اسلامی دچار مشکل می‌شود اما دشمن مثل محاسبات گذشته دچار اشتباه محاسباتی شد و ملت ایران در این مبارزه پیروز بیرون آمد. این پیروزی پیام‌های مهمی دارد که باید تبیین شود که ملت بزرگ ایران در حق‌خواهی، عدالت‌خواهی و مبارزه با تبعیض و بی‌عدالتی و فساد حرف برای گفتن دارد. امیدوارم به عنوان نماینده ملت بزرگ ایران آنچه را که اقتضای این نمایندگی است، بیان کنم.رئیس قوه مجریه با بیان این‌که «سازمان ملل هم باید صدای ملت‌ها باشد نه صدای قدرتمندان» اضافه کرد: انتظار ملت‌ها از سازمان ملل آن است که سازمان ملل باشد و اگر سازمان دول شد ملت‌ها صدایشان شنیده نمی‌شود. بنای ما این است که صدای ملت‌ها باشیم. سازمان ملل متحد و مجمع عمومی این سازمان دارای ظرفیتی است که می‌توان سخن ملت ایران را در آن بیان کرد و سیاست خارجی جمهوری اسلامی ایران را تبیین کرد.

قضایی

رئیس قوه قضاییه:

مبارزه با فساد مردم را امیدوارتر می‌کند

رئیس قوه قضاییه گفت: دادستان‌ها ما به عنوان مدعی‌العموم در راستای تضمین و تحکیم امنیت روانی مردم، در قبال افرادی که مبادرت به انتشار مطالب کذب و دروغ می‌کنند، اقدامات مقتضی و قانونی را به عمل آورند.

به گزارش ایسنا به نقل از مرکز رسانه قوه قضاییه، حجت‌الاسلام والمسلمین محسنی اژه‌ای طی سخنانی در نشست شورای عالی قوه قضاییه، ضمن تبریک و تهنیت حلول ماه ربیع‌الاول اظهار کرد: ماه ربیع‌الاول ماه ایثار، انفاق، مواسات، وحدت و تبیین است؛ ان‌شاءالله بتوانیم از فیوضات این ماه پر فضیلت بهره‌مند شویم.

محسنی اژه‌ای با اشاره به عزاداری مردم متدین ایران اسلامی در روزهای پایانی ماه صفر گفت: بنا بر آنچه نقل شده، امسال حضور مردم عزادار در ایام شهادت حضرت علی بن موسی الرضا (ع) در مشهد بی‌نظیر و بی‌مانند بوده است؛ بر همین اساس خداوند را سپاسگزاریم که روز به روز صفوف مردم متدین و انقلابی و ولایتمدار ایران اسلامی مستحکم‌تر می‌شود.

رئیس قوه قضاییه با اشاره به تلاش دشمنان و بدخواهان برای ایجاد ناامنی در کشور طی روزهای اخیر، اظهارکرد: دشمنان و شیطان‌صفتان و شیطان بزرگ طی روزهای اخیر تمام توان و امکانات خود را به کار گرفتند تا در کشور ما ایجاد ناامنی کنند، اما بواسطه بصیرت و ولایتمداری مردم متدیّن ایران اسلامی و همچنین هوشیاری و تدابیر و هماهنگی کم‌نظیر نیروهای حافظ امنیت مردم، دشمنان در این تلاش و سرمایه‌گذاری خود عایدی جز شکست نداشتند.

رئیس دستگاه قضا تصریح کرد: سال گذشته ممکن بود برخی افراد بر عدم اطلاع از توطئه‌های دشمنان و یا صرف معترض بودن تاکید کنند، اما اکنون با همگان اتمام حجت شده است لذا مسئولان قضایی در دادسرا و دادگاه در قبال آن دسته از عناصری که به خواست دشمن و ضدانقلاب عمل کرده و تهییج و دعوت به آشوب می‌کنند، برخورد قانونی، متناسب و بازدارنده را به عمل آورند و نسبت به این قضیه حساسیت داشته باشند و احیاناً ساده‌انگاری صورت نگیرد تا شیطان‌صفتان برای مباردت به برخی اعمال ترغیب شوند.

وی تاکید کرد: مسئولان ذیربط قضایی در قبال عناصری که احیاناً سلاح وارد کشور می‌کنند و به توزیع آن می‌پردازند نیز مطابق با قانون، برخورد متناسب و بازدارنده داشته باشند.

محسنی اژه‌ای با اشاره به عزم جزم دستگاه قضایی برای مبارزه با فساد و مفسدین در همه ساحت‌ها، گفت: امروز خواست و توقع مردم متدین و انقلابی ما برخورد با فساد و مفسدین در هر مرتبه و مقام و ساحتی است؛ برخلاف اعتقاد برخی افراد مبنی بر اینکه مبارزه با فساد و مفسدین ممکن است موجبات ناامیدی مردم را فراهم آورد، باید تاکید کنم که اتفاقاً بالعکس، مبارزه با فساد و مفسد، مردم را امیدوارتر می‌کند.

رئیس قوه قضاییه بیان داشت: مردم توقع و انتظار دارند که با فساد و مظاهر فساد در همه ساحت‌ها اعم از اقتصادی، سیاسی، فرهنگی و اجتماعی برخورد شود؛ در همین راستا، برخی ناهنجاری‌های اجتماعی نیز سبب ناراحتی و تکدرخاطر مردم می‌شود؛ در این زمینه مردم ما از دستگاه‌های اطلاعاتی و انتظامی نیز توقع دارند؛ همانطور که بارها تاکید کرده‌ام ضابطین ما موظفند و اختیار دارند که با جرائم مشهود برخورد کنند و مرتکب چنین جرائمی را تحویل دستگاه قضایی دهند؛ مسئولان قضایی ذی‌صلاح نیز موظفند مطابق با قانون و انصاف و ضمن توجه به تمام جوانب و ابعاد موضوع، تصمیمات مقتضی را در قبال مرتکبین جرم مشهود اتخاذ کنند؛ در این زمینه نیاز به تلاش و توجیه بیشتر وجود دارد.

وی افزود: دادستان‌ها ما به عنوان مدعی‌العموم در راستای تضمین و تحکیم امنیت روانی مردم، در قبال افرادی که مباردت به انتشار مطالب کذب و دروغ می‌کنند، اقدامات مقتضی و قانونی را به عمل آورند؛ در وهله نخست از این قبیل افراد خواسته شود که سند و مدرکی دال بر ادعای خود ارائه دهند و چنانچه فرد مزبور، سندی ناظر بر ادعای خود نداشت و بر گزاره‌ای دروغ و کذب سماجت داشت، طبق قانون با او برخورد شود؛ باید توجه داشت که خواست دشمن، انتشار دروغ و فضاسازی و تهدید امنیت روانی مردم ما است.

محسنی اژه‌ای با اشاره به در پیش بودن هفته دفاع مقدس، ضمن گرامیداشت یاد و خاطره شهدا و تجلیل و تکریم همه جانبازان، آزادگان و رزمندگان ۸ سال جنگ تحمیلی، اظهار کرد: ما وارث خون‌های مطهر شهدای انقلاب اسلامی و دفاع مقدس هستیم لذا حق کوچکترین غفلت و حرکتی که سبب ناامیدی مردم شود را نداریم؛ ما حق نداریم به گونه‌ای زندگی کنیم و سلوک داشته باشیم که خدایی‌ناکرده فردی بواسطه زندگی و سلوک ما نسبت به نظام یا برخی ارزش‌ها مسئله‌دار شود و خانواده معظم شهدا آزرده‌خاطر شوند؛ وظیفه ما در راستای زنده نگه داشتن و پاسداشت خون مطهر شهدا بسیار سنگین و خطیر است.

رئیس قوه قضاییه ضمن قدردانی از معاونت راهبردی به سبب صدور فراخوان جهت احصاء نظرات نخبگان برای روزآمدسازی سند تحول قضایی، گفت: باید هر چه سریع‌تر به یک سند تحول ارتقاءیافته و مترقی که متناسب با نیازمندی‌های قوه قضاییه و کشور و همچنین پاسخگوی مسائل زمان باشد، دست پیدا کنیم؛ در همین زمینه ضمن قدردانی از معاونت راهبردی به سبب صدور فراخوان جهت احصاءِ نظرات نخبگان برای روزآمدسازی سند تحول قضایی، مجدداً تاکید می‌کنم که با توجه به ضیق وقت، معاونت راهبردی و سایر بخش‌های مربوطه در قوه قضاییه نسبت به پیگیری و به سرانجام رساندن این مقوله اهتمام جدی داشته باشند.

گزارش ویژه

تحلیل «جمله» از رأی اعتماد نمایندگان مجلس به «کیومرث هاشمی» وزیر ورزش و جوانان دولت سیزدهم؛

اعتمادی از سرِ آگاهی

نشست علنی دیروز- دوشنبه ۲۷ شهریور ماه- مجلس شورای اسلامی به ریاست محمد باقر قالیباف و با حضور ۱۹۵تن از نمایندگان با دستور کار بررسی برنامه و صلاحیت کیومرث هاشمی برای کرسی ورزش و جوانان دولت سیزدهم آغاز و خیلی زود روشن شد که اکثریت نمایندگان تصمیم خود را گرفتند و هاشمی ساعاتی بعد رسماً عضو هیأت دولت خواهد شد.

رأی اعتماد هاشمی در غیاب رییس‌جمهور برگزار شد که ساعاتی قبل از آغاز جلسه راهی نیویورک شد تا در جلسه مجمع عمومی سازمان ملل متحد حضور یابد و دفاع از گزینه پیشنهادی بر عهده محمد مخبر معاون اول افتاد.

در سخنرانی نمایندگان مدافع کیومرث هاشمی این نکته برجسته بود که به گفته سرکار خانم زهره الهیان نماینده مردم تهران وی از کف جامعه ورزشی کار خود را شروع کرده است، موضوعی که در سوابق هاشمی نیز به‌چشم می‌آید.«کارشناسی و معاونت تربیت بدنی شهرستان ملایر»، «معاونت مدیرکل تربیت بدنی استان همدان»، «مدیرکل تربیت بدنی استان همدان و یزد»، «معاون دفتر آمار و اطلاعات سازمان تربیت‌بدنی» و «دبیر هیأت مرکزی گزینش سازمان تربیت بدنی کشور» تنها بخش کوچکی از مسئولیت‌های کیومرث هاشمی در این حوزه بود که تا «معاونت سازمان تربیت بدنی» و «قائم‌مقام وزیر ورزش و جوانان» و همچنین «ریاست کمیته ملی المپیک» نیز ادامه داشت.

با چنین سوابق روشن و رزومه پُر، توقع جز این نمی‌رفت که نمایندگان مجلس با ۱۶۷ رأی موافق به وی اعتماد کنند.

البته باید اضافه کرد هاشمی برنامه مدون و قابل دفاعی برای ورزش و جوانان برای نمایندگان رو کرد و نشان داد می‌تواند این وزارت‌خانه را به‌خوبی مدیریت کند و نمایندگان نیز از سرِ آگاهی به وی اعتماد کردند و این کرسی مهم را به وی سپردند.

حوزه ورزش و جوانان و همچنین حوزه ورزش بانوان، ظرفیت‌های ملی و محلی بسیاری دارد که در برخی موارد بنا به فقدان برنامه‌ریزی و استراتژی‌های مناسب، مورد بی‌توجهی قرار گرفت و امروز امیدوار هستیم کیومرث هاشمی که به‌خوبی با این ظرفیت‌ها آشنایی دارد و با توجه به اولویت مردمی‌سازی که راهبرد کلان دولت سیزدهم است، زمینه‌ساز دستاوردهای درخشان شود.

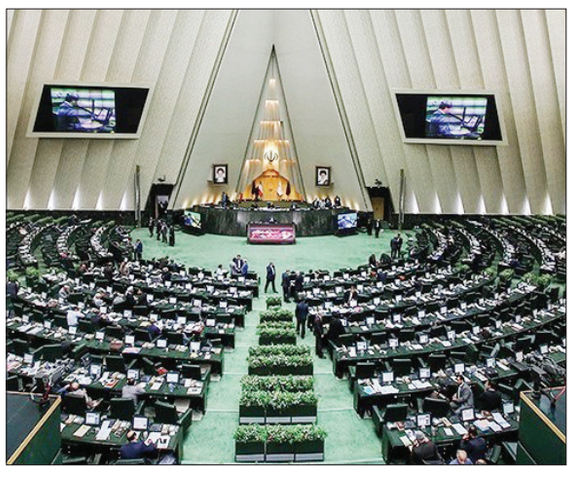

اخبار

غریب آبادی:

پنج ایرانی امروز از زندان‌های آمریکا آزاد می‌شوند

معاون امور بین الملل قوه قضائیه گفت: پنج ایرانی از زندان‌های آمریکا آزاد می شوند.

به گزارش ایسنا، کاظم غریب آبادی، معاون امور بین الملل قوه قضائیه و دبیر ستاد حقوق بشر با انتشار در توئیتر نوشت:

پس از یک تلاش موفق تیمی، ۵ هموطن ایرانی در زندان های آمریکا امروز آزاد و دو نفر از آنان از طریق دوحه وارد تهران می شوند. ستاد حقوق بشر در کنار دولت و قوه قضائیه در احقاق حقوق ایرانیان خارج از کشور مصمم خواهد ماند.

رئیس دیوان عالی کشور:

یک ریال هم به اعضای هیئت عالی مولدسازی داده نشده است

رئیس دیوان عالی کشور گفت: یک ریال هم به اعضای هیئت عالی مولدسازی داده نشده و در آینده هم داده نخواهد شد.

به گزارش ایسنا، حجت‌الاسلام منتظری رئیس دیوان عالی کشور در جلسه شورای عالی قوه قضاییه با اشاره به مباحث مطرح شده در فضای مجازی تحت عنوان حق‌الزحمه‌های کلان اعضای هیئت عالی مولدسازی از محل فروش اموال و املاک، اظهار کرد: ضمن تکذیب جدی این موضوع، اعلام می‌کنم که تا به حال یک ریال هم به اعضای این هیات داده نشده و در آینده نیز داده نخواهد شد؛ حتی در کمیته فرعی مولدسازی نیز که یکی از نمایندگان قوه قضاییه در آن حضور دارد، به هیچ وجه قرار نیست مبلغی به اعضاء پرداخت شود.

از سوی سخنگوی وزارت دفاع مطرح شد؛

اعلام دلیل سقوط پهپاد در گرگان

سخنگوی وزارت دفاع درباره سقوط یک پهپاد در گرگان توضیحاتی ارائه کرد.

به گزارش ایسنا، سردار رضا طلایی‌نیک در سخنانی با اشاره به سقوط یک پهپاد در گرگان اظهار کرد: فرایند آزمایش تحقیقاتی سامانه‌های آفندی و پهپادی که در منطقه کویری انجام می‌شود امری سابقه‌دار است.

وی افزود: یکی از سامانه‌ها که در فرایند آزمون و تحقیقات بوده دچار نقص فنی می‌شود و با انحراف از مسیر اصلی متلاش می‌شود و قطعاتی از این سامانه متلاشی شده در مناطقی از شهر گرگان فرود آمده است.

طلایی نیک تاکید کرد: تیم‌های امدادی و عملیاتی در حال جمع‌آوری این قطعات هستند. مردم گرگان اگر قطعاتی را مشاهده کردند از دستکاری و جابجایی آن‌ها خودداری کنند تا تیم‌های عملیاتی کار خود را در این زمینه انجام دهند.

سخنگوی دولت:

پروژه انزوای ایران شکست خورد

سخنگوی دولت گفت: رئیس‌جمهور امسال در حالی در سازمان ملل سخنرانی می‌کند که پروژه انزوای ایران شکست خورده است.به گزارش ایسنا، علی بهادری جهرمی در صفحه شخصی خود در توئیتر نوشت:

«رئیس جمهور امسال در حالی در سازمان ملل سخنرانی می‌کند که پروژه انزوای ایران شکست خورده است.حجم مبادلات تجاری افزایش یافته، دارایی‌های بلوکه شده کشور در دسترس قرار گرفته، ایران عضو شانگهای و بریکس شده، آلبانی به ذات تروریستی منافقین پی برده و وضعیت صهیونیست‌ها از همیشه وخیم‌تر است.»

پیام آنتونیو گوترش به نمایشگاه کتاب صلح و دفاع

دبیرکل سازمان ملل به پنجمین نمایشگاه بین‌المللی کتاب صلح و دفاع که در دانشگاه فرماندهی و ستاد ارتش برگزار شد، پیام فرستاد.به گزارش ایسنا، آنتونیو گوترش در پیامش به پنجمین نمایشگاه بین‌المللی کتاب صلح و دفاع که توسط پاشا تبریزیان نماینده دفتر اطلاع رسانی سازمان ملل در تهران قرائت شد، نوشت:

ما امسال روز جهانی صلح را در حالی گرامی می‌داریم که همزمان مردم سیاره ما در بحران به سر می‌برند.درگیری‌هایی که تعداد بی‌سابقی از مردم را از خانه‌هایشان رانده است. آتش سوزی‌های مرگبار، سیل‌های شدید و گرمایش زمین، فقر، نابرابری و بی‌عدالتی، بی‌اعتمادی، تفرقه و تعصب موضوع امسال یادآوری می‌کند که صلح فرایندی خودکار نیست و خود به خود به دست نمی آید.صلح نتیجه اقدامات عملی است اقدام برای پیشرفت سریع‌تر به سوی آرمان‌های توسعه پایدار و اطمینان از اینکه هیچکس فراموش نخواهد شد اقدام برای پایان دادن به این جنگی که با سیاره‌مان و منابع طبیعی آن می‌کنیم. اقدام برای حمایت از حقوق بشر و کرامت انسانی به خصوص که اکنون هفتاد و پنجمین سالگرد اعلامیه جهانی حقوق بشر را جشن می‌گیریم. اقدام برای استفاده از ابزارهای همیشه کارآمد دیپلماسی و گفتگو و همکاری برای کاهش اختلاف و پایان دادن به مناقشات.اقدام برای میلیون‌ها نفری که در میان پیامدهای هولناک جنگ زندگی می‌کنند. صلح تنها یک چشم انداز باشکوه برای بشریت نیست بلکه صلح یک فراخوان برای اقدام است بیایید متعهد شویم که صلح را برای همه می‌سازیم و پیش می‌بریم و حفظ می‌کنیم.

وزرای خارجه ایران و جمهوری آذربایجان تلفنی گفتگو کردند

وزرای امور خارجه جمهوری اسلامی ایران و جمهوری آذربایجان در گفتگوی تلفنی به بررسی آخرین تحولات روابط دوجانبه و مسائل منطقه‌ای پرداختند.

به گزارش خبرگزاری مهر، در گفتگوی تلفنی حسین امیرعبداللهیان وزیر امور خارجه و جیحون بایراموف وزیر خارجه جمهوری آذربایجان، روند روابط دو کشور مرور و بر اجرای توافقات صورت گرفته به ویژه در حوزه اقتصادی تاکید شد.در این گفتگو، در خصوص چشم انداز روابط از جمله مبادله هیأت‌های اقتصادی و سیاسی و دیدارهای مسئولین دو کشور هماهنگی‌های لازم صورت گرفت.وزرای امور خارجه جمهوری اسلامی ایران و جمهوری آذربایجان با بررسی تحولات اخیر در قفقاز از جمله وضعیت قره باغ و شرایط جاری در مرزهای ارمنستان و جمهوری آذربایجان، بر لزوم حل و فصل مسائل جاری از طریق گفتگو تاکید کرده و مداخلات فرامنطقه ای را موجب پیچیده‌تر شدن مسائل منطقه ذکر کردند.طرفین همچنین در مورد زمینه‌های همکاری در مجامع منطقه‌ای و بین المللی تبادل نظر کردند.

جمله
روزنامه صبح ایران

سه شنبه
۲۸ شهریور ۱۴۰۲
سال هفتم
شماره ۱۶۱۲

اقتصادی
JOMLEH NEWSPAPER

سفته الکترونیکی به‌عنوان یک وثیقه قانونی در شبکه بانکی پذیرفته شده است

صفحه ۰۴

بدون مراجعه به شعبه، در قرعه کشی حساب های قرض الحسنه بانک گردشگری شرکت کنید

صفحه ۰۴

پورابراهیمی:

امکان رصد ورود و توزیع کالا با سامانه مودیان فراهم می‌شود

۰۴

توضیحات بانک صادرات ایران درباره خبر مصادره فرهنگسرای سرو

۰۴

دارو

رئیس سازمان غذا و دارو اعلام کرد:

تخصیص ۲۰ هزار میلیارد تومان به شرکت های دارویی

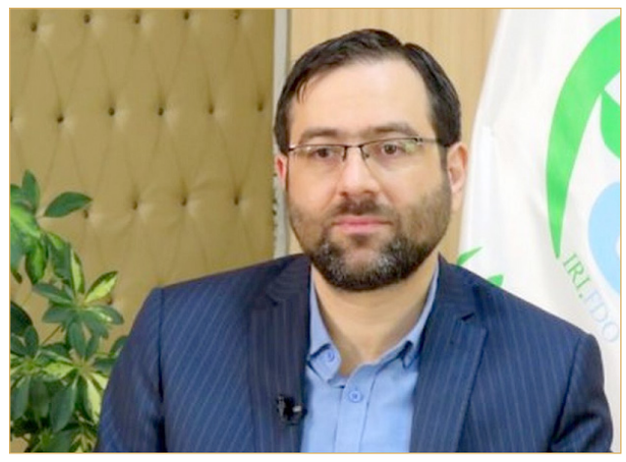

رئیس سازمان غذا و دارو از تخصیص ۲۰ هزار میلیارد تومانی به شرکت های دارویی خبر داد و گفت: در عین حال سهمیه ارزی نیز ۴ هزار میلیارد دلار افزایش یافته است.

سید حیدر محمدی در نشست خبری هشتمین نمایشگاه بین المللی دارو و صنایع وابسته (ایران فارما) که در آزمایشگاه مرجع سازمان غذا و دارو برگزار شد، افزود: تاکنون ۲ و نیم میلیون دلار ارز برای حوزه سلامت تخصیص یافته که ۶۰ درصد آن در بخش دارو بوده و تلاش همه شرکت های دارویی آن است که تولیدات را افزایش دهند.

وی اظهار داشت: از خرداد سال گذشته تاکنون شرایط دارویی بهتر شده و مشکلاتی که در موضوع انتقال ارز وجود داشت، تا حدودی برطرف و ایده آل آن است برای تمامی اعتباراتی که تامین می شود، حواله به موقع انجام شود.

رئیس سازمان غذا و دارو اظهار داشت: بر اساس وظیفه مان، اعتبار ۱۵۰ تا ۱۸۰ هزار میلیارد تومان برای بازار دارویی لازم بوده و تا الان ۳۰ هزار میلیارد تومان اعتبار برای دارو تخصیص یافته که حدود ۲۰ هزار میلیارد تومان برای شرکت های دارویی تامین شده و پیگیر هستیم اگر شرکت های دارویی هنوز مشکل نقدینگی دارند، آن را برطرف کنیم.

به گفته محمدی، از چالش‌های حوزه دارویی، بحث قیمت گذاری است، سازمان غذا و دارو بر اساس شاخص های تاثیر گذار برقیمت، درخواست شرکت ها را به کمیسیون قیمت گذاری اعلام می کند، اما با توجه به شرایط موجود محدودیت هایی نیز وجود دارد، باید بر اساس چارجوب اختیارات و مجوزها، قیمت گذاری را انجام دهیم.

معاون وزیر بهداشت تصریح کرد: سندیکای دارویی و مراکز دانشگاهی نیز باید در جهت کاهش هزینه ها به ما کمک کنند، به شرکت زیان ده نیزکمک می کنیم، وظیفه ما حمایت از صنعت داو است و همه اقلام سلامت محور را مورد حمایت قرار می دهیم.

محمدی ادامه داد:پلتفرم هایی که در قالب فروش اینترنتی دارو فعالیت می کنند، غیر قانونی بوده و توصیه کردیم بر اساس تدوین دستورالعملی، دارو از مسیر مجاز به بیماران عرضه شود.

به گفته معاون وزیر بهداشت با مصوبه ستاد تنظیم بازار، باید عرضه دارو از کانال قانونی انجام شود و اکنون برای بیماران صعب‌العلاج و جانبازان دارو درب منزل ارسال می شود که این مسیر مطمئن بوده و پیشنهاد کردیم برای سایر بیماران نیز دارو رسانی با روند قانونی انجام شود.

محمد عبده زاده رئیس هیأت مدیره سندیکای صاحبان صنایع داروهای انسانی ایران نیز در این نشست، گفت: صنعت داروسازی نیازمند حمایت حاکمیت است تا بتوان به اهداف سیاست‌های کلان کشور دست پیدا کنیم.

وی تصریح کرد: ایران فارما، کارنامه صنعت داروسازی کشور است و امسال یکی از درخشان‌ترین دوره‌های برگزاری نمایشگاه ایران فارما را خواهیم داشت.

به گفته او، در نمایشگاه امسال، ۴۲۷ شرکت داخلی و ۲۸۲ شرکت خارجی از ۳۳ کشور دنیا مشارکت دارند.

رئیسی:

طرح برخی اتهامات ناروا درباره مولدسازی غیرمنصفانه است

رئیس جمهور طرح برخی شایعات و فضاسازی‌های ناروا درباره حق‌الزحمه اعضای هیات مولدسازی دارایی‌های دولت را غیرمنصفانه دانست. آیت الله سید ابراهیم رئیسی در جلسه هیات دولت با اشاره به سپری شدن نیمی از سال «رشد تولید و مهار تورم» گفت: همه بخش‌های اجرایی موظفند اقدامات ۶ ماه گذشته خود را از منظر شعار سال رصد و بازنگری کنند تا چنانچه در تحقق هدف «رشد تولید و مهار تورم» خلاء یا نارسایی وجود دارد با فوریت برطرف کنند. رئیس جمهور در ادامه با تاکید بر تسریع در اجرای قانون مولدسازی افزود: مولدسازی الزام قانونی اجرا نشده از دوره دولت‌های قبل بود که دولت مردمی به منظور کمک به رشد اقتصادی و افزایش بهره‌وری اموال مازاد دولت آیین‌نامه‌ای برای تسهیل و تسریع اجرای آن تدوین کرد، بنابراین طرح برخی اتهامات ناروا در ارتباط با آیین‌نامه اجرایی و تلاش‌های دولت برای عملیاتی کردن قانون مولدسازی غیرمنصفانه است که احتمالا با انگیزه‌های خاصی بیان می‌شود. آیت الله رئیسی همچنین از همه دستگاه‌ها و دست‌اندرکاران تمهید و تسهیل حضور باشکوه و عظیم عاشقان خاندان اهل بیت عصمت و طهارت (ع)، در مراسم گرامیداشت سالروز شهادت امام رضا (ع) قدردانی کرد و گفت: ۲۵ شهریور جلوه دلدادگی مردم دین‌مدار ایران اسلامی به امام رضا (ع) و اهل بیت رسول گرامی اسلام در سراسر کشور بود و باید برای شکر این نعمت سر بر آستان الهی بساییم.

عضو کمیسیون برنامه و بودجه مجلس:

بانک ملی ایران نقش ممتازی در تامین مالی ابرپروژه‌های کشور دارد

صفحه ۰۴

مدیرعامل شرکت ملی صنایع پتروشیمی در آیین گشایش نمایشگاه ایران‌پلاست:

تحریم‌ها جایی در صنعت پتروشیمی ایران ندارند

مدیرعامل شرکت ملی صنایع پتروشیمی با تأکید بر اینکه افزایش ۲۰ برابری مهمانان خارجی هفدهمین نمایشگاه ایران‌پلاست به این معناست که تهدیدها و تحریم‌های اقتصادی در این صنعت جایی ندارد و از این مرزها عبور کرده‌ایم، گفت: صنعت ارزش‌آفرین، اشتغال‌زا و ارزآور پتروشیمی حرکت جهنده و تحولی را آغاز کرده است.

وزارت نفت، مرتضی شاهمیرزایی در آیین گشایش هفدهمین نمایشگاه بین‌المللی ایران‌پلاست ضمن خوش‌آمدگویی به معاون رئیس‌جمهوری، وزیران نفت و صنعت، معدن و تجارت (صمت)، سفرا و نمایندگان مجلس، مدیران‌عامل هلدینگ‌ها و شرکت‌های پتروشیمی و همه فعالان صنعت پتروشیمی اظهار داشت: صنعت پتروشیمی ایران در ۴۴ سال گذشته، صنعتی وابسته در تأمین کالا و تجهیزات، موادشیمیایی و کاتالیست و حتی بهره‌برداری از واحدها بود.

وی افزود: تولید واقعی صنعت پتروشیمی در سال ۵۶ حدود ۱.۵ میلیون تن بود که امروز با وجودی که کشور حدود ۱۵ سال درگیر جنگ و بازسازی واحدهای پتروشیمی بود، ظرفیت نصب‌شده صنعت پتروشیمی به بالای ۹۲ میلیون تن در سال رسیده و روزانه معادل یک میلیون و ۱۰۰ هزار بشکه خوراک مجتمع‌های پتروشیمی است.

مدیرعامل شرکت ملی صنایع پتروشیمی درباره فعالیت ۶۷ مجتمع تولیدی و سه مجتمع سرویس‌های جانبی در کشور، گفت: چشم‌انداز ما برای آینده صنعت پتروشیمی بسیار خیره‌کننده و جذاب است و برنامه‌های توسعه‌ای هفتم توسعه پارسال آماده شد و برنامه هشتم توسعه نیز هم‌اکنون نهایی شده و آماده است.

شاهمیرزایی از ۱۵۰ میلیارد دلار فرصت سرمایه‌گذاری در صنعت پتروشیمی ایران در افق پایان برنامه هشتم توسعه خبر داد و تصریح کرد: این فرصت‌ها بخش‌های مختلف صنعت از بالادست تا میان‌دست و پایین‌دست را شامل می‌شود.

● فروش اعتباری بالغ بر ۲۸ هزار میلیارد تومان در ۵ ماه اخیر

وی با بیان اینکه افزایش ۲۰ برابری مهمانان خارجی در هفدهمین نمایشگاه ایران‌پلاست نسبت به سال گذشته به این معناست که تهدیدها و تحریم‌های اقتصادی در این صنعت جایی ندارد و از این مرزها عبور کرده‌ایم، اظهار داشت: بسیاری از میهمانان خارجی این نمایشگاه به‌منظور برنامه‌ریزی برای سرمایه‌گذاری در صنعت پتروشیمی ایران در این نمایشگاه حضور یافته‌اند.

به گفته معاون وزیر نفت در امور پتروشیمی، بخشی از فضای نمایشگاهی نمایشگاه دائمی بین‌المللی تهران به نمایشگاه ایران‌پلاست اختصاص می‌یافت اما امروز کل فضای نمایشگاهی به هفدهمین دوره این نمایشگاه تخصیص داده شده است.

شاهمیرزایی تأکید کرد: شرکت ملی صنایع پتروشیمی با کمک هلدینگ‌ها و انجمن‌های پتروشیمی بر آن است که با رویکرد دولت سیزدهم و با اتخاذ سیاست‌های ابلاغی وزیر نفت به تکمیل زنجیره ارزش دست یابد.

وی با اشاره به اینکه تا پایان دولت سیزدهم در تولید کاتالیست‌های صنعت خودکفا می‌شویم، افزود: بر اساس برنامه‌ریزی انجام‌شده همه کالا و تجهیزات این صنعت نیز بومی‌سازی خواهد شد.

مدیرعامل شرکت ملی صنایع پتروشیمی به امضای تفاهم‌نامه شرکت ملی صنایع پتروشیمی و سازمان صنایع کوچک و شهرک‌های صنعتی ایران در سال گذشته اشاره کرد و گفت: بر اساس این تفاهم‌نامه، شرکت‌های پتروشیمی فروش اعتباری محصولات پتروشیمی در بورس کالا را برای واحدهای پایین‌دست آغاز کردند، به‌طوری که در پنج ماه اخیر ۲۸ هزار میلیارد تومان فروش اعتباری انجام شده است که اگر این واحدها می‌خواستند تسهیلات در این زمینه دریافت کنند بسیار زمان‌بر بود.

شاهمیرزایی با تأکید بر اینکه صنعت ارزش‌آفرین، اشتغال‌زا، ارزآور پتروشیمی حرکت جهنده و تحولی را آغاز کرده است، تصریح کرد: صنعت پتروشیمی، صنعتی سبز است و ۳۵ درصد فضای صنعتی پتروشیمی را فضای سبز تشکیل می‌دهد. انتظار داریم دیگر دستگاه‌ها از جمله سازمان حفاظت محیط زیست، وزارت صمت و... در این راه ما را یاری کنند تا طرح‌های پتروشیمی با سرعت بالاتری نهایی شوند.

تحریم

اوجی:

تحریم‌ها در حوزه نفت و گاز در حال بی اثر شدن است

وزیر نفت با اشاره به استقبال گسترده شرکت‌های خارجی از نمایشگاه ایران‌پلاست، گفت: تحریم‌ها در حوزه نفت و گاز در حال بی‌اثر شدن است.

«جواد اوجی» با حضور در هفدهمین نمایشگاه ایران پلاست، افزود: با همت متخصصان و سازندگان توانمند کشور، به‌جز پالایشگاه‌های فراسرزمینی به پتروشیمی‌های فراسرزمینی هم ورود کرده‌ایم.

وی درباره همکاری با شرکت‌های روسی، گفت: برای توسعه هفت میدان نفتی با شرکت‌های نفتی روسیه قرارداد داریم و همکاری می‌کنیم. هم در بخش بالادستی و هم در بخش پایین دستی تفاهم‌نامه‌هایی با شرکت‌های روس از جمله گازپروم منعقد کرده‌ایم که فازهای نخست بعضی از میادین به بهره‌برداری و تولید نفت رسیده است.

وزیر نفت درباره میدان آرش نیز گفت: جمهوری اسلامی از سهمش نخواهد گذشت و مشکل این میدان هم مانند سایر میادین مشترک با مذاکرات وزارت خارجه با طرف کویتی حل و فصل می‌شود.

وی همچنین درباره طرح میانکاله گفت: هر طرحی که مجوز محیط زیست دارد، عملیاتی می‌شود. اوجی درباره میعانات گازی روی آب، خاطرنشان کرد: با شروع به کار دولت سیزدهم، ۸۷ میلیون بشکه میعانات گازی روی آب داشتیم که مدام به تعداد آن افزوده می‌شد.

وی با یادآوری اینکه وزیر سابق نفت با رئیس جمهور سابق برای نگهداشت این میعانات مکاتباتی انجام داده بود، ادامه‌داد: در دولت سیزدهم برای میعانات گازی بازار خوبی پیدا کردیم، براین اساس هیچ بشکه‌ای در بحث میعانات گازی روی آب نداریم، ضمن اینکه مصارف بیش از تولید است.

وزیر نفت گفت: در یکی دو دهه گذشته توجه چندانی به زنجیره ارزش نمی‌شد و روی تولید مواد اولیه و صنایع پتروشیمی صنایع پایه پتروشیمی سرمایه‌گذاری می‌شد. اما در این دولت قصد داریم به‌طور عمده توسط بخش خصوصی وارد زنجیره ارزش شویم و از خام فروشی جلوگیری کنیم؛ ضمن اینکه این زنجیره تحریم ناپذیر است.

وی با بیان آنکه برگزاری نمایشگاه ایران پلاست به بحث ورود به زنجیره ارزش کمک می‌کند و در این دوره شاهدیم بیش از ۲۱۲ شرکت خارجی در این نمایشگاه حضور دارند، اظهار داشت: این نمایشگاه محلی مناسب برای صدور خدمات فنی و مهندسی است و جمع فعالان پتروشیمی در این نمایشگاه به هم افزایی در این صنعت کمک می‌کند، ضمن آنکه مشکلات موجود در این صنعت با برگزاری این نوع نمایشگاه‌ها، رایزنی‌ها و گفتگوها حل و فصل خواهد شد.

وی تأکید کرد: رشد اقتصادی گروه نفت و گاز در سال ۱۴۰۰ و ۱۴۰۱ بیش از ۱۰ درصد بوده یعنی بالاترین رشد اقتصادی را در مقایسه با سایر گروه‌ها داشته‌ایم.

نمایشگاه ایران‌پلاست، بزرگ‌ترین رویداد صنعت پلاستیک در غرب آسیا و یکی از نمایشگاه‌های معتبر صنعت پلاستیک جهان امروز (یکشنبه، ۲۶ شهریور) با مشارکت ۷۸۰ شرکت داخلی و خارجی آغاز به کار کرد.

این نمایشگاه در چهار گروه مواد اولیه، محصولات پیش‌ساخته و ساخته‌شده، ماشین‌آلات و تجهیزات و خدمات و با مشارکت ۵۵۰ شرکت داخلی و ۲۳۰ شرکت خارجی از جمله کشورهای آلمان، اسپانیا، ایتالیا، چین، ترکیه، کره جنوبی، تایوان، سوریه و هند برگزار می‌شود. قدرت گرفتن صنعت پلاستیک کشور یکی از مزایای برگزاری این نمایشگاه بوده است.

اخبار /

معاون وزیر صمت:

هفت درصد معادن کشور اکتشاف شده است

معاون وزیر صنعت، معدن و تجارت اعلام کرد: تاکنون در کشور، فقط حدود هفت درصد معادن اکتشاف شده است و در عین حال در بسیاری از حوزه های معدن و صنایع معدنی، به دلیل نوع نگاه و وجود مسائل بین المللی و تحریم، از غافله دانش فناوری عقب هستیم.

به گزارش از سازمان توسعه و نوسازی معادن و صنایع معدنی ایران (ایمیدرو)، «محمدرضا موثقی‌نیا» در نشست بررسی مفاد تفاهم نامه همکاری وزارت صمت با دانشگاه شهید بهشتی درباره توسعه بخش معدن و صنایع معدنی، افزود: شاید دلیل اصلی این عقب ماندگی، این بوده که نتوانسته ایم فناوری ها را در حوزه معدن و صنایع معدنی به روز کنیم. در این حوزه، دانشگاه می تواند ورود کند و با توجه توانمندی های مطرح شده از سوی دانشگاه، امیدواریم به این مهم دست پیدا کنیم. رییس هیات عامل ایمیدرو یادآور شد: همکاری دانشگاه و صنعت از ابتدای انقلاب آغاز شده، اما هیچ گاه به نقطه مطلوب نرسیده است، در حالی که برای توسعه بخش معدن و صنایع معدنی، باید به دنبال اثربخشی همکاری صنعت و دانشگاه باشیم.

وی ابراز امیدواری کرد: در فصل جدید این نوع ارتباط صنعت و دانشگاه (که اکنون با دانشگاه شهید بهشتی برقرار شده است)، اثربخشی این همکاری را در عمل طی کوتاه مدت و بلندمدت شاهد باشیم، به طوری که به رفع مشکلات بخش تولید و توسعه، رفع دغدغه و حل مساله منجر شود. معاون وزیر صمت با بیان اینکه در این سازمان تعدادی مرکز تحقیقاتی در حوزه معدن و صنایع معدنی فعال است، افزود: این مراکز در کرج (مرکز تحقیقات فرآوری کرج و ایمینو)، یزد و آذرشهر واقع هستند و همچنین ۲ موسسه با مشارکت دانشگاه (یونیدرو با مشارکت دانشگاه تهران و مرکز شریف با مشارکت دانشگاه صنعتی شریف) فعال است.

وی گفت: واقعیت این است که تاکنون اثرات مراکز یاد شده در ماموریت های ایمیدرو قابل توجه نبوده است و ضرورت دارد این جایگاه ارتقا یابد.

برپایه این گزارش، تفاهم‌نامه مذکور تیرماه ۱۴۰۲ بین وزارت صنعت، معدن و تجارت و دانشگاه شهید بهشتی امضا شده بود.

باز شدن دست بانک مرکزی برای مدیریت بازار ارز با آزادسازی منابع

عضو اتاق بازرگانی ایران گفت: تلاش دولت و بانک مرکزی، کاهش دغدغه‌های معیشتی و کنترل بازار ارز است که منابع ارزی آزادشده تاثیر خوبی در تحقق این اهداف خواهد داشت.

محمد امیرزاده، عضو اتاق بازرگانی ایران در خصوص اثرات منابع ارزی آزاد شده ایران توسط آمریکا بر بازار ارز به ایرنا گفت: مطمئنا یکی از مهمترین مسالی که می‌تواند دستاورد مثبت آزادسازی منابع ارزی طی روزهای اخیر باشد، دسترسی بانک مرکزی به این منابع ارزی است تا بتواند بازار را به بهترین شکل مدیریت کند. در نتیجه باید امیدوار بود که آزادسازی ۶ میلیارد دلار از منابع ارزی ایران می تواند برای چندین ماه، دست بانک مرکزی را برای مدیریت بازار ارز بازتر بگذارد و نقطه اتکای اصلی‌ترین نهاد پولی ارزی کشور باشد.

این فعال اقتصادی افتتاح حساب بانکی شش بانک ایرانی در قطر برای واریز منابع ارزی آزاد شده را بسیار مثبت ارزیابی کرد و گفت: گویا انتقال منابع ارزی به این حساب‌ها برای مصارف مورد نیاز به صورت مبادلات بانکی خواهد بود که پیش‌بینی می‌شود اثرات منابع آزاد شده در بازار اسکناس هم از همین هفته مشاهده خواهد شد.

وی افزود: بطور کلی افزایش منابع ارزی می‌تواند تاثیر بسزایی در اطمینان بخشی و ایجاد اعتماد در بازار و اقتصاد محسوب شود. امیدواریم این مساله تداوم داشته باشد و ثابت کند که ایران در حال گذر از مسیر سخت تحریم‌های ظالمانه غرب و آمریکاست. عضو اتاق بازرگانی ایران با تاکید بر اینکه آزادسازی ۶ میلیارد دلار روند بسیار خوبی است، گفت: بی‌تردید این مبلغ می‌تواند برای چندین ماه ضمن کنترل، تثبیت و تأمین ارز در بخش تامین کالاهای اساسی هم اثرگذار باشد. در واقع تمام تلاش دولت و بانک مرکزی، کم کردن دغدغه‌های معیشتی و کنترل تورم و بازار است که امیدوارم این منابع ارزی بتواند تاثیر خوبی در رسیدن به این اهداف داشته باشد.

امیرزاده با تاکید بر اینکه با آزادسازی این منابع ارزی، بازار اسکناس با کاهش قیمت مواجه خواهد شد، افزود: معتقدم بانک مرکزی از روزهای آینده به مدیریت بازار اسکناس ورود خواهد کرد. در واقع زمانی که توافقی به این شکل صورت می‌گیرد، سطح توقع و انتظار فعالان بازار ارز نیز مبنی بر گشایش‌های خارجی بهبود می‌یابد. همچنین این انتظارات به شکلی است که نشان می‌دهد ما هر چقدر به سمت گشایش‌های بین المللی پیش برویم، انتظارات هم به سمت کاهش نرخ ارز تغییر می‌کند.

امروز در تقویم: تسخیر شهر تاریخي نیشابور توسط نیروهاي اسلام (۴۲ ق) | آغاز حمله ی "ملك محمود سیستانی" به مشهد (۱۱۲۲ ق) | درگذشت فقیه جلیل "شیخ یوسف بحراني" عالم محدث و محقق بزرگ (۱۱۸۶ ق)

سفته الکترونیکی به‌عنوان یک وثیقه قانونی در شبکه بانکی پذیرفته شده است

رئیس اداره کل حقوقی ووصول مطالبات بانک قرض‌الحسنه مهر ایران گفت: شعب بانک هیچ دغدغه‌ای بابت دریافت سفته به‌عنوان وثیقه نداشته باشند؛ زیرا سفته الکترونیکی نیز مانند سایر وثایق قابل استفاده است.

به گزارش روابط عمومی و امور مشتریان بانک قرض‌الحسنه مهر ایران، «محسن محمدی» رئیس اداره کل حقوقی و وصول مطالبات بانک در جلسه‌ای با رؤسای شعب بانک، درباره سفته الکترونیکی و پشتوانه قانونی آن گفت: سفته الکترونیکی هیچ تفاوتی با سفته کاغذی ندارد. اسناد دیجیتالی یا به گفته قانون تجارت الکترونیکی داده-پیام، در حکم نوشته‌هایی است که پیش از این مرسوم بود و در قالب اسناد کاغذی بین افراد رد و بدل می‌شد.

وی در این رابطه افزود: قانون‌گذار این اجازه را داده که از طریق دستگاه‌های ارتباطی، داده-پیام‌هایی بین افراد رد و بدل شود که حکم همان اسناد کاغذی را دارد. سفته نیز از این قاعده مستثنی نیست و به‌عنوان یک سند تجاری بین اشخاص رد و بدل می‌شود.

محمدی با اشاره به ماهیت سفته و بیان اینکه سفته یک سند تعهد پرداخت است، گفت: امضاکننده در چارچوب این سند متعهد می‌شود مبلغی را در تاریخ مشخصی به طلبکار پرداخت کند. امروزه سفته‌ها در قالب برگه‌های چاپی متحدالشکلی هستند که ظاهرشان از سوی وزارت امور اقتصادی و دارایی طراحی شده و در اختیار اشخاص حقیقی و حقوقی قرار می‌گیرد.

وی خاطرنشان ساخت: بانک قرض‌الحسنه مهر ایران از سال گذشته برای تسهیل بیش از پیش پرداخت وام به مشتریان، سفته الکترونیکی را به‌عنوان وثیقه می‌پذیرد. مشتریان بانک قرض‌الحسنه مهر ایران از اقشار مختلفی هستند و به همین علت تنوع پذیرش تضامین و وثایق می‌تواند منجر به تسهیل فرآیند پرداخت وام شود.

محمدی اظهار داشت: سفته همان طور که قانون‌گذار تعریف کرده یک سند تجاری است و بیشترین استفاده آن در تضمین معاملات و مراودات اقتصادی و مالی است. در شبکه بانکی نیز سفته به‌عنوان یک وثیقه پذیرفته شده است. کارشناسان اداره کل حقوقی بانک درباره سفته بررسی‌های لازم را انجام دادند و تالی‌های فاسد احتمالی آن را شناسایی کرده‌اند.

رئیس اداره کل حقوقی ووصول مطالبات بانک قرض‌الحسنه مهر ایران تصریح کرد: سفته به‌صورت کاغذی از دیرباز وجود داشته است. اخیراً در سامانه‌های وزارت امور اقتصادی و دارایی سفته به‌صورت دیجیتالی و در چارچوب قانون تجارت الکترونیکی نیز ارائه شد. به جز ۲ بانک قرض‌الحسنه، ۲ بانک دیگر نیز سفته الکترونیکی را به‌عنوان وثیقه می‌پذیرند.

معوقات وام‌های پرداخت شده با سفته الکترونیکی صفر است

وی با ارائه آماری از وام‌های پرداختی با وثیقه سفته الکترونیکی، گفت: بانک قرض‌الحسنه مهر ایران از آذر سال گذشته حدود ۱۳ هزار وام را با وثیقه سفته الکترونیکی پرداخت کرده است. خوشبختانه تا کنون شاخص نسبت مطالبات به مصارف این گروه از وام‌ها صفر بوده و هیچ کدام از این وام‌ها در سرفصل سررسید گذشته قرار نگرفته است.

محمدی با تأکید بر خوش‌حساب بودن مشتریان بانک، اظهار داشت: هر چند کارکنان بانک در حوزه وصول مطالبات تلاش‌های زیادی می‌کنند، اما علت اصلی پایین بودن نسبت مطالبات به مصارف بانک، نوع مشتریان آن است. مشتریانی که وام با کارمزد نهایتاً ۴ درصدی دریافت می‌کنند، اگر دریافت وام نیز برای آن‌ها تسهیل شود، رفتار بسیار متفاوتی از خود بروز می‌دهند در مقایسه با بانکی که برای پرداخت وام با کارمزد بالا، سخت‌گیری‌های زیادی نیز انجام می‌دهد.

وی افزود: همان اندک مشتریان بانک نیز که بدهی آن‌ها در سرفصل غیرجاری است، معسر هستند و تعمداً از پرداخت اقساط سر باز نمی‌زنند، بلکه بنا به دلایل مختلف امکان پرداخت اقساط را ندارند. این در حالی است که درباره برخی بانک‌ها این موضوع صدق نمی‌کند و مشتری تعمداً بازپرداخت وام خود را به تأخیر می‌اندازد تا به‌نوعی رفتار سخت‌گیرانه بانک در پرداخت وام را تلافی کند.

محمدی درباره خصوصیات سفته الکترونیکی گفت: این سند از نظر شکلی شامل مفادی است که در سفته فیزیکی نیز این مفاد باید رعایت شود. همان مواردی که در سفته فیزیکی وجود دارد، مانند امضا، مهر، مشخصات گیرنده وجه سفته، مبلغ سفته، تاریخ صدور سفته و سررسید سفته، همگی درباره سفته الکترونیکی نیز باید لحاظ شود. رئیس اداره کل حقوقی و وصول مطالبات بانک قرض‌الحسنه مهر ایران در همین رابطه افزود: ۶ مورد است که جزو ارکان سفته است و باید درباره تنظیم آن دقت شود. در رابطه با سفته الکترونیکی بسیاری از این موضوعات الزام‌آور در تکمیل سند پیش‌بینی شده که کار را برای مشتری و کارمند بانک راحت‌تر کرده است.

وی خطاب به رؤسای شعب گفت: اطمینان خاطر داشته باشید که اداره کل حقوقی و وصول مطالبات بانک به‌عنوان متولی وصول مطالبات در کشور، موارد و تبعات وثایق بانکی از جمله سفته را مطالعه کرده و شعب با آسودگی خاطر سفته را به‌عنوان وثیقه بپذیرند. شعب بانک هیچ دغدغه‌ای بابت دریافت سفته به‌عنوان وثیقه نداشته باشند

محمدی اظهار داشت: باید برای اقشار مختلف جامعه شرایطی ایجاد شود تا به‌راحتی وام خود را دریافت کنند. سفته الکترونیکی بستری را فراهم کرده که بتوانیم اقشار مختلف جامعه را نیز جذب کنیم و آن‌ها را به سمت بانک قرض‌الحسنه مهر ایران سوق دهیم. افزایش منابع و تعداد مشتریان بانک قرض‌الحسنه مهر ایران به‌علت خدمات الکترونیکی است که به‌صورت کم‌نظیری در سطح شبکه بانکی ارائه می‌شود.

وی تأکید کرد: شعب بانک هیچ دغدغه‌ای بابت دریافت سفته به‌عنوان وثیقه نداشته باشند و مطمئن باشند که سفته الکترونیکی نیز مانند سایر وثایق قابل استفاده است. همچون قرارداد لازم‌الاجرا که بر اساس ماده ۱۵ قانون عملیات بانکی بدون ربا، مبنای عملکرد شبکه بانکی است.

محمدی در پایان گفت: در کنار قرارداد بانکی، می‌توانیم وثایقی را از مشتری دریافت کنیم که هیچ گونه تفاوتی با یکدیگر ندارند و به این بستگی دارد که مشتری کدام یک از وثایق را می‌تواند ارائه کند. به‌علاوه اینکه بایگانی سفته الکترونیکی نیز به‌صورت الکترونیکی است و مشکلات بایگانی فیزیکی را برای شعبه در پی ندارد.

پورابراهیمی:

امکان رصد ورود و توزیع کالا با سامانه مودیان فراهم می‌شود

رئیس کمیسیون اقتصادی مجلس شورای اسلامی گفت: قانون پایانه‌های فروشگاهی و سامانه مودیان به عنوان یک سامانه پشتیبان کمک می‌کند تا همراه با سامانه تجارت، اطلاعات مرتبط با بخش ورود کالاها و توزیع آن در داخل کشور از امکان رصد برخوردار شود. اقتصاد زیرزمینی به فعالیت‌های اقتصادی اطلاق می‌شود که تنظیم نشده یا به دولت گزارش نمی‌شوند و به همین دلیل از درآمد حاصل از این فعالیت‌ها مالیات پرداخت نمی‌شود. این شامل فعالیت‌هایی مانند کار اعلام نشده، مشاغل غیر رسمی و معاملات اقتصادی ثبت نشده است. اقتصاد زیرزمینی چالش‌های مهمی برای دولت‌ها ایجاد می‌کند، زیرا منجر به از دست رفتن درآمد مالیاتی می‌شود و می‌تواند رقابت ناعادلانه‌ای را برای کسب‌وکارهایی که در اقتصاد رسمی فعالیت می‌کنند، ایجاد کند. برای رسیدگی به این چالش‌ها و وارد کردن بخش غیررسمی به اقتصاد رسمی، اجرای یک سیستم جامع اطلاعات مالی و کالایی زیر نظر سامانه مودیان مالیاتی بسیار مهم است. هدف این سامانه، افزایش شفافیت از طریق ضبط و نظارت بر جریان کالاها و خدمات در سراسر زنجیره تولید و توزیع است. با اجرای این سیستم، دولت می‌تواند به طور موثر فعالیت‌های اقتصادی را ردیابی کند، مشاغل غیرمنطبق را شناسایی کند و اطمینان حاصل کند که مالیات بر درآمد حاصل از این فعالیت‌ها پرداخت می‌شود. یکی از اجزای کلیدی سامانه مودیان این است که دولت را قادر می‌کند مالیات از بخش غیر رسمی دریافت کند. سامانه مودیان مالیاتی، همه مشاغل و افراد فعال در فعالیت‌های اقتصادی را ملزم به ثبت و گزارش تراکنش‌های مالی خود اعم از درآمد، هزینه و فروش می‌کند. سپس این اطلاعات جمع آوری و تجزیه و تحلیل می‌شود تا هرگونه مغایرت یا مواردی از فرار مالیاتی شناسایی شود.

با اجرای کامل سامانه مودیان، دولت می‌تواند چالش‌های مرتبط با اقتصاد زیرزمینی را از طرق مختلف برطرف کند. نخست، ابزاری برای شناسایی و جلوگیری از فرار مالیاتی فراهم می‌کند. سیستم جامع اطلاعات مالی و کالایی به مقامات اجازه می‌دهد تا درآمدها و هزینه‌های گزارش شده را ارجاع دهند و اطمینان حاصل کنند که مشاغل و افراد به طور دقیق درآمد مشمول مالیات خود را اعلام می‌کنند. این امر فرصت فرار مالیاتی را کاهش می‌دهد و عدالت را در سیستم مالیاتی ترویج می‌کند.

دوم، سیستم مالیات دهندگان، اخذ مالیات از بخش غیررسمی را تسهیل می‌کند. بسیاری از کسب و کارهایی که در اقتصاد زیرزمینی فعالیت می‌کنند، در حال حاضر به دلیل عدم نظارت و پاسخگویی مالیات پرداخت نمی‌کنند. با این حال، با پیاده کردن سیستم اطلاعات مالی و کالایی، این مشاغل ملزم به ثبت و گزارش تراکنش‌های خود خواهند بود و اطمینان حاصل می‌کنند که سهم عادلانه مالیات خود را دارند. این امر پایه مالیاتی را گسترش می‌دهد و درآمد دولت را افزایش می‌دهد که می‌تواند برای تأمین مالی خدمات عمومی و توسعه زیرساخت‌ها استفاده شود.

مصادره

توضیحات بانک صادرات ایران درباره خبر مصادره فرهنگسرای سرو

در پی انتشار خبری از سوی رئیس کمیته گردشگری شورای شهر تهران، مبنی بر مصادره فرهنگسرای سرو از سوی بانک صادرات ایران، این بانک ضمن ارائه توضیحاتی، برای حل و فصل این موضوع از طریق مذاکره اعلام آمادگی کرد.

به گزارش روابط‌عمومی بانک صادرات ایران، محلی که به عنوان فرهنگسرای سرو مورد بهره‌برداری بوده، به عنوان پشتوانه تسهیلات پرداختی به شرکتی به نام «کتام» در رهن بانک صادرات ایران قرار داشته است که به علت عدم بازپرداخت بدهی از سوی مدیونین، پلاک موصوف در سال ۱۳۵۰ از طریق مراجع قانونی ذی‌صلاح به بانک انتقال یافته است. اما از همان بدو امر به دلیل تصرف شهرداری، تحویل ملک با مشکل مواجه و ناگزیر پس از طرح دعوا، حکم خلع ید شهرداری از محل موصوف در سال ۱۳۶۲ صادر شده و در ۴۰ سال گذشته، مذاکرات، جلسات و مساعدت‌ها با مجموعه شهرداری نتیجه‌ای در بر نداشته

و کماکان شهرداری به حکم صادره تمکین نکرده و محل مذکور تحویل بانک نشده است.

بانک صادرات ایران با هدف مولدسازی منابع نقد و غیرنقد خود و تزریق دوباره این منابع به چرخه تولید و همچنین گره‌گشایی از معیشت مردم در وصول مطالبات به ویژه مطالبات مشکوک‌الوصول تلاش می‌کند با حمایت قوای محترم مجریه و قضاییه، به صورت قانونی و از مجاری قانونی مطالبات خود را پیگیری کند.

بی‌گمان پیگیری مطالبات بانک صادرات ایران به مثابه پیگیری حق‌الناس است، ضمن این که در سال جاری که مزین به نام «مهار تورم، رشد تولید» است، مولدسازی منابع با هدف گردش چرخ‌های تولید از طریق اعطای تسهیلات به بنگاه‌های اقتصادی و مراکز صنعتی در راستای منویات مقام معظم رهبری ارزیابی می‌شود.

در همین چارچوب، بانک صادرات ایران طی پنج ماهه سال جاری، از ایجاد ۳۱ هزار شغل با پرداخت ۳۸ هزار میلیارد ریال تسهیلات قرض‌الحسنه پشتیبانی کرد و با پرداخت بیش از ۱۳۰ هزار فقره وام قرض‌الحسنه و حمایتی در سال جاری، نقش ویژه خود در کمک و پشتیبانی از معیشت مردم، تشکیل خانواده، فرزندآوری، اشتغال، مسکن و درمان و سایر نیازهای ضروری را ایفا کرده است.

در عین حال بانک صادرات ایران آمادگی خود را برای حل و فصل موضوع یادشده از طریق مذاکرات فی‌مابین و تهاتر ملک موصوف اعلام می‌دارد.

قرض الحسنه

بدون مراجعه به شعبه ،در قرعه کشی حساب های قرض الحسنه بانک گردشگری شرکت کنید

افتتاح حساب برای شرکت در جشنواره قرعه‌کشی حساب‌های قرض‌الحسنه پس‌انداز با مراجعه حضوری به ۱۰۰ شعبه بانک گردشگری در سراسر کشور و یا غیرحضوری از طریق اپلیکیشن TOBANK امکانپذیر است. بانک گردشگری در جشنواره قرعه‌کشی حساب‌های قرض‌الحسنه بانک گردشگری امسال بیش از ۱۰ هزار جایزه ارزنده درنظر گرفته است. این جوایز شامل ۱۰ جایزه ویژه یک میلیارد ریالی، ۱۵ جایزه ۵۰۰ میلیون ریالی، ۹۰ قطعه انواع سکه طلا، ۲۵۰ کمک هزینه سفر زیارتی، ۱۵۰ کمک هزینه خرید کالای ایرانی، ۵۰۰ کارت خرید ۲۰ میلیون ریالی و هزاران جایزه دیگر است. برای شرکت در جشنواره قرعه‌کشی حساب های قرض‌الحسنه بانک گردشگری فقط کافیست با ۱۰۰ هزار تومان موجودی به صورت حضوری و یا غیرحضوری اقدام کرد. به گزارش روابط عمومی بانک گردشگری، در حال حاضر امکان افتتاح حساب قرض‌الحسنه بانک گردشگری هم به صورت حضوری از طریق شعب بانک و هم به صورت غیر حضوری توسط اپلیکیشن TOBANK (دانلود اپلیکیشن) بدون هزینه صدور و ارسال کارت درب منزل برای مشتری وجود دارد. حداقل موجودی حساب های قرض الحسنه برای شرکت در قرعه کشی مبلغ یک میلیون ریال و مهلت شرکت در قرعه کشی تا پایان شهریور ۱۴۰۲ است. هر یک میلیون ریال موجودی روزانه در سپرده‌های قرض‌الحسنه بانک گردشگری برابر یک شانس قرعه کشی محسوب می شود. دوره محاسبه امتیازات برای شرکت در قرعه کشی و اعطای جوایز از ۵ فروردین تا ۳۱ شهریور ۱۴۰۲ است و مراسم قرعه‌کشی ۱۰ مهرماه همزمان با ایام ولادت پیامبر اکرم (ص) برگزار خواهد شد. این گزارش حاکیست: متقاضیان می‌توانند برای کسب اطلاعات بیشتر در تمام ساعات شبانه روز و ۷ روز هفته با شماره تلفن ۰۲۱۲۳۹۵۰ تماس بگیرند و از مشاوره کارشناسان بانک گردشگری بهره مند شوند.

مدرسه

افتتاح بیست و سومین مدرسه شهدای بانک مسکن

بیست و سومین مدرسه شهدای بانک مسکن در «روستای بیدک» از توابع شهرستان بجنورد مرکز استان خراسان شمالی افتتاح شد.

به گزارش پایگاه خبری بانک مسکن – هیبنا؛ در این مراسم که به‌صورت ویدئو کنفرانس و همزمان با افتتاح ۲۰۰۰ پروژه آموزشی و پرورشی در کشور توسط رییس جمهور برگزار شد؛ نماینده ولی فقیه، استاندار خراسان شمالی، فرماندار بجنورد، مدیر شعب بانک مسکن، مدیران کل آموزش و پرورش و مدیرکل نوسازی مدارس خراسان شمالی نیز حضور داشتند. محمدرضا حسین‌نژاد استاندار خراسان شمالی در این مراسم با تمجید و تشکر از حضور فعال بانک مسکن در این عرصه گفت: مشارکت فعال بانک مسکن در حوزه مسوولیت‌های اجتماعی به ویژه نهضت مدرسه‌سازی موجب توسعه زیرساخت‌های آموزشی کشور و فراهم ساختن فضای آموزشی مناسب برای دانش آموزان و آینده‌سازان این مملکت است و خوشبختانه بانک مسکن با نگاه عمیق و درک درست از این موضوع تاکنون دو مدرسه بنام شهدای بانک مسکن در استان محروم خراسان شمالی ساخته است. استاندار خراسان شمالی گفت: بانک مسکن با پرداخت حدود ۹۰ درصد تسهیلات طرح نهضت ملی مسکن در استان گام بسیار موثری در راستای خانه‌دار کردن مردم نیازمند برداشته است که این اقدام بانک نیز نوع دیگری از ایفای نقش در حوزه‌های مسوولیت اجتماعی است. اکبری مدیرکل آموزش و پرورش و فلاح کوشکی مدیرکل نوسازی مدارس نیز با تقدیر از حضور پررنگ بانک مسکن در ایجاد فضای آموزشی مناسب برای دانش آموزان محروم استان و ضمن ابراز امیدواری برای تداوم این اقدامات از سوی این بانک، خواستار انجام این امور عام‌المنفعه توسط سایر موسسات مالی و کارخانجات بزرگ در استان خراسان شمالی شدند. تفاهم نامه ساخت مدرسه

۶ کلاسه شهدای بانک مسکن روستای بیدک در اسفندماه ۱۴۰۰ به امضا رسید. این پروژه که با مشارکت و تامین اعتبار ۱۵ میلیارد ریالی بانک مسکن در ۲ طبقه بنا شده است، ۶۶۰ متر فضای آموزشی را برای ۳۸۰ دانش آموز در مقطع ابتدایی فراهم کرده است.

اخبار

عضو کمیسیون برنامه و بودجه مجلس:

بانک ملی ایران نقش ممتازی در تامین مالی ابرپروژه های کشور دارد

جبار کوچکی‌نژاد عضو کمیسیون برنامه و بودجه بر مدیریت کارآمد بر منابع و مصارف در بانک ملی ایران تاکید کرد. به گزارش روابط عمومی بانک ملی ایران، این نماینده مجلس شورای اسلامی با اشاره به نود و پنجمین سالروز تاسیس بانک ملی ایران گفت: تراز مثبت بانک ملی ایران در حالی است که این بانک در پرداخت تسهیلات تکلیفی پیشتاز است و نقش ممتازی در تامین مالی ابرپروژه های کشور به عنوان بازوی اجرایی دولت دارد. وی افزود: بانک ها در اقتصاد و بازار مالی و تحولات اقتصادی هر کشوری نقش اساسی دارند. بانک ملی ایران نیز از بانک هایی است که جایگاه پیشتازی در بین بانک ها دارد و عملکردش نسبت به بانک‌های دیگر در بخش های مختلف ممتاز است. کوچکی نژاد در ادامه تاکید کرد: در کشورهایی که تورم پایین تری نسبت به ایران دارند معضلات و مشکلات بانکی به همان نسبت پایین است اما در کشور ما باتوجه به تورمی که بر اثر شرایط سیاسی در چندسال اخیر به ما تحمیل شده، صنعت بانکداری نیز با چالش هایی رو به رو شده است که مهم ترین آن عمل نکردن دولت‌ها به تعهدشان در قبال بانک ها است که قطعا این روند با توجه به شرایط باید تغییر کند.

افتتاح حساب و شرکت در قرعه کشی بزرگ حساب های قرض الحسنه بانک کشاورزی با اپلیکیشن«باران»

برای شرکت در قرعه کشی بزرگ حساب های قرض الحسنه پس انداز بانک کشاورزی، می توانید از طریق اپلیکیشن باران بانک کشاورزی به صورت غیر حضوری و از هرکجا که هستید، نسبت به افتتاح حساب قرض الحسنه در این بانک اقدام کنید. به گزارش روابط عمومی بانک کشاورزی، اپلیکیشن باران با خدماتی نظیر احراز هویت و افتتاح حساب غیرحضوری، دریافت تسهیلات غیرحضوری، انتقال وجه هوشمند(حسابی، کارتی، پایا، ساتنا و پل)، موجودی و صورتحساب، مدیریت تسهیلات و ضمانت نامه ها، پرداخت اقساط تسهیلات، استعلام و پرداخت قبوض (قبوض موبایل، تلفن، برق و گاز)، خدمات رمز پویا (استعلام، فعالسازی، غیرفعالسازی و رفع انسداد)، انسداد کارت و ... با هدف افزایش کیفیت ارائه خدمات بانکداری دیجیتال و سهولت و سرعت دسترسی مشتریان به خدمات بانکی غیرحضوری راه اندازی شده است. این گزارش می افزاید: جوایز قرعه کشی بزرگ حساب های قرض الحسنه پس انداز بانک کشاورزی شامل ۱۳۱۲ فقره جایزه نقدی یک میلیارد ریالی، ۱۳۱۲کمک هزینه ۸۰۰ میلیون ریالی خرید خودرو داخلی، ۱۳۱۲ فقره کمک هزینه ۳۰۰ میلیون ریالی خرید لوازم خانگی، ۱۳۱۲فقره کمک هزینه ۲۰۰ میلیون ریالی سفرهای زیارتی و میلیارد ها ریال جوایز نقدی دیگر است که مشتریان گرامی می توانند از طریق اپلیکیشن باران و یا با مراجعه حضوری به شعب بانک کشاورزی نسبت به افتتاح حساب و تکمیل موجودی اقدام کنند. بر اساس این گزارش، حداقل مبلغ مورد نیاز برای شرکت در این قرعه کشی ۵۰ هزار تومان با توقف سه ماهه یا ۹۰روز متوالی بوده و هر ۵۰ هزار تومان روزانه یک امتیاز خواهد داشت.

مدیر بانکداری تجاری و شخصی اعلام کرد:

آخرین مهلت شرکت در قرعه کشی حساب‌های قرض الحسنه نیک آفرین

مدیر بانکداری تجاری و شخصی آخرین مهلت شرکت در قرعه کشی حساب های قرض الحسنه پس انداز بانک کارآفرین را پایان شهریور ماه سال ۱۴۰۲ اعلام کرد و گفت: این مهلت قابل تمدید نیست. به گزارش روابط عمومی بانک کارآفرین، اسمعیل برزنونی مدیر بانکداری تجاری و شخصی با تأکید بر این که بانک کارآفرین همزمان با بیست و چهارمین سالگرد تاسیس بانک سومین دوره قرعه کشی حساب های قرض الحسنه پس انداز بانک را برگزار می کند، گفت: سپرده گذاران برای شرکت در سومین دوره قرعه کشی حساب های قرض الحسنه پس انداز بانک فقط تا پایان شهریورماه فرصت دارند. وی ادامه داد: حداقل موجودی برای شرکت در جشنواره حساب‌های قرض‌الحسنه پس‌انداز بانک کارآفرین یک میلیون ریال است و به ازای هر یک میلیون ریال در پایان هر روز یک امتیاز برای صاحب حساب منظور می‌شود. به گفته مدیر بانکداری تجاری و شخصی جوایز سومین دوره قرعه کشی نیک آفرین به مناسبت بیست و چهارمین سالگرد بانک و به‌پاس قدردانی از سپرده‌گذاران نیک‌اندیش این بانک، تعیین شده است و به این ترتیب به برندگان به قید قرعه ۲۴ جایزه یک میلیاردریالی،۲۴ جایزه ۵۰۰ میلیون ریالی،۱۲۴ جایزه ۱۰۰میلیون ریالی و ۲۲۴ جایزه ۱۰ میلیون ریالی و میلیاردها ریال جوایز نقدی دیگر اهدا خواهد شد. برزنونی ادامه داد: همچنین طبق برنامه‌ریزی انجام‌شده، از هر ۱۰ نفر واجد شرایط شرکت در قرعه‌کشی، یک نفر برنده یکی از جوایز ارزنده بانک کارآفرین خواهد بود.امتیاز کسب‌شده توسط دارندگان حساب‌های قرض‌الحسنه نیک آفرین از اول مهر ماه ۱۴۰۱(پایان دوره نخست جشنواره) تا پایان ۳۱ شهریور ماه ۱۴۰۲مبنای شرکت در قرعه‌کشی خواهد بود.

سقف انتقال وجه پایا در درگاه‌های اینترنت‌بانک تجارت افزایش یافت

سقف انتقال وجه بین بانکی پایا از طریق درگاه‌های بانک تجارت به ازای هر دستور پرداخت، یک میلیارد ریال شد. به گزارش مدیریت روابط‌عمومی و ارتقاء سرمایه اجتماعی بانک تجارت، سقف انتقال وجه بین بانکی پایا از طریق بانکداری اینترنتی(IB) و فرا(CB) از پانصد میلیون ریال به ازای هر دستور پرداخت به یک میلیارد ریال افزایش یافت. کاربران همراه بانک تجارت نیز می‌توانند در دو دستور پرداخت ۵۰۰ میلیون ریالی و یا دستور پرداخت‌های متعدد و بیشتر تا سقف یک میلیارد ریال نسبت به انتقال وجه بین بانکی اقدام کنند. پایا زیرساخت اصلی مبادلات پولی بین بانکی انبوه مبتنی بر حساب به شمار می‌رود و در دستور پرداخت پایا، امکان انتقال الکترونیک وجوه خرد مبتنی بر حساب بین بانک‌ها برای مشتریان فراهم شده است و شعب بانک، سامانه بانکداری اینترنتی و همراه بانک تجارت درگاه‌های عملیات پایا به شمار می‌روند. چرخه عملیات پایا در روزهای کاری (شنبه تا پنجشنبه) در چهار مرحله انجام می‌شود؛ چرخه اول ساعت، ۳:۴۵، چرخه دوم، ساعت ۱۰:۴۵، چرخه سوم، ساعت ۱۳:۴۵ و چرخه چهارم، ساعت ۱۸:۴۵ تسویه خواهد شد؛ این چرخه زمانی در برخی موارد خاص با اعلام بانک مرکزی امکان تغییر دارد.

جمله
روزنامه صبح ایران
سه شنبه
۲۸ شهریور ۱۴۰۲
سال هفتم
شماره ۱۶۱۲

راه و مسکن
JOMLEH NEWSPAPER

سرپرست مرکز تحقیقات راه، مسکن و شهرسازی خبر داد؛

ضرورت تشکیل کارگروه اجرای طرح آب خاکستری در پروژه صنعت شهرها

صفحه ۰۶

رئیس ستاد مرکزی اربعین خبر داد؛

انجام هزار پرواز به نجف و بغداد در اربعین

پارک یک میلیون و ۱۰۰هزار خودرو در مرزها

صفحه ۰۵

کارشناس مرکز مدیریت راه‌های کشور خبر داد:

بارش باران در برخی از محورهای آذربایجان‌شرقی اردبیل، گیلان و مازندران

۰۶

مدیرعامل شرکت فرودگاه‌ها و ناوبری هوایی ایران خبر داد؛

اعزام و پذیرش بیش از ۳۱هزار مسافر طی یک روز در فرودگاه مشهد

۰۶

مسکن

مدیرکل بنیاد مسکن کردستان:

امسال طرح هادی در ۲۴۳ روستای کردستان اجرا می‌شود

مدیرکل بنیاد مسکن انقلاب اسلامی کردستان گفت: امسال طرح هادی در ۲۴۳ روستای کردستان اجرا می‌شود.

سعید رسولی، مدیرکل بنیاد مسکن استان کردستان اظهار داشت: با همراهی دستگاه‌ها باعث شده شاخص‌های عملکردی بنیاد مسکن در حوزه‌های مختلف ارتقا یابد که یکی از مهم‌ترین آن پروژه نهضت ملی مسکن است که با توجه به حساسیت دولت به این موضوع طی دو سال آینده باید رشد چشمگیری داشته باشد و عملکرد مثبت ارائه دهد.

وی با اشاره به اینکه بنیاد مسکن به عنوان قائم مقام وزارت راه و شهرسازی در امر نهضت ملی مسکن فعالیت می‌کند، افزود: تا امروز تلاش شده پروژه‌های بهره‌برداری شده نهضت ملی در حوزه بنیاد مسکن باشد و خوشبختانه اولین پروژه نهضت ملی مسکن در استان که پروژه ۷۲ واحدی شهرستان قروه بود در حوزه بنیاد مسکن به بهره‌برداری رسید.

رسولی با بیان اینکه در مجموع ۶ پروژه نهضت ملی مسکن در سطح استان در مجموعه بنیاد مسکن بهره‌برداری خواهد شد، افزود: با توجه به اینکه وظیفه اجرایی پروژه‌های طرح هادی و مقاوم‌سازی مسکن روستایی را برعهده دارد اما اولویت خود را پروژه‌های نهضت ملی مسکن قرار داده است.

وی اذعان کرد: شاخص عملکردی استان در اجرای پروژه‌های نهضت ملی مسکن ارتقا پیدا کرده و بنیاد مسکن نقش مهمی داشته است.

رسولی تصریح کرد: بنیاد مسکن متولی اجرای پروژه‌های نهضت ملی مسکن پنج شهرستان زیر ۱۰۰ هزار نفر کردستان است.

وی در بخش دیگری از سخنان خود به پروژه‌های مقاوم‌سازی مسکن روستایی اشاره کرد و گفت: برنامه بنیاد مسکن بر این مبنا است که سالانه ۴ هزار واحد مسکن روستایی را مقاوم‌سازی و بازسازی کند و اکنون قرارداد مقاوم‌سازی یک هزار و ۱۰ واحد با بانک‌های عامل منعقد شده است.

مدیرکل بنیاد مسکن کردستان در ادامه با انتقاد از عملکرد سلیقه‌ای برخی مدیران استان گفت: در استان کردستان نگاه سلیقه‌ای برخی از مدیران باعث رکود فعالیتی شده است و یکی از بزرگترین آسیب‌ها در ادارات عدم تعامل بین برخی از مدیران دستگاه‌های اجرایی است.

رسولی با عنوان اینکه در حال حاضر برای الحاق زمین به طرح های نهضت ملی مسکن نیازمند همراهی و همراهی مسئولان هستیم، افزود: در استان ۲۰۰ هکتار زمین جهت الحاق به محدوده نهضت ملی مسکن شناسایی شده که در قالب پروژه‌های نهضت ملی به محدوده روستاها اضافه خواهد شد.

وی اظهار کرد: در استان کردستان ۱۲ هزار نفر از جمعیت روستایی در سامانه مسکن شهری ثبت نام کرده و بار نهضت ملی مسکن شهری را سنگین کرده است لذا برنامه داریم این زمین‌ها به روستائیان واگذار کنیم.

رسولی ادامه داد: پنج هزار قطعه زمین روستایی برای مردم روستاها تامین خواهد شد و برای هر نفر یک واحد مجزا ساخته خواهد شد که کاری بزرگ است و بدون شک به همراهی دستگاه‌های اجرایی نیاز داریم.

مدیرکل بنیاد مسکن روستایی کردستان جذب اعتبارات مضاعف از مرکز را اقدامی بسیار مهم دانست کرد و گفت: طی دو سال اخیر در اجرای طرح هادی از اعتبارات ملی میزان قابل توجهی جذب شد که رشد جهشی محسوب می شود.

وی در پایان با اشاره به اینکه ۲۴۲ پروژه طرح هادی در سال جاری اجرا می‌شود، گفت: هم چنین آسفالت معابر روستایی ۱۵۱ روستا انجام شد و در سال جاری نیز ۹۲ پروژه آسفالت معابر روستایی در برنامه است.

ریاست جمهوری:

روکش آسفالت ۱۲۰۰کیلومتر از جاده‌های خراسان رضوی اقدام بزرگی است

رئیس جمهور اظهار کرد: یک‌هزار و ۲۰۰ کیلومتر روکش آسفالت جاده‌های خراسان رضوی در مدت زمان حدود یک‌سال اقدام بزرگی است و جای تشکر دارد.به گزارش پایگاه خبری وزارت راه و شهرسازی، سید ابراهیم رئیسی، رئیس جمهور کشورمان از عملیات روکش آسفالت یک هزار و ۲۰۰ کیلومتر از جاده های خراسان‌رضوی طی یکسال اخیر قدردانی کرد.رئیس جمهور اظهار کرد: این هزار و ۲۰۰ کیلومتر روکش آسفالت جاده‌های خراسان رضوی در حدود یک‌سال اقدام بزرگی است و جای تشکر دارد.نظری استاندار خراسان رضوی نیز گفت: باتوجه به فرسودگی راه‌های استان اقدام تحولی در این حوزه برنامه ریزی شد و ۱۲۰۰ کیلومتر از محورهای استان روکش آسفالت شد که این اقدام معادل ۶ برابر میانگین بهسازی راه‌ها در دوره‌های گذشته است.وی تلاش حوزه عمرانی استان و راهداری و حمل و نقل جاده‌ای را در این زمینه ارزشمند خواند و گفت: هدف گذاری شده تا ۳ هزار کیلومتر از محورهای استان روکش آسفالت و لکه گیری شود تا میانگین کیفیت راه‌های خراسان رضوی رشد قابل توجهی داشته باشد.

مدیرعامل شرکت عمران شهرهای جدید خبر داد؛

استارت ساخت شهرک های خصوصی از پایان امسال

صفحه ۰۶

وزیر راه و شهرسازی خبر داد؛

رشد ۲۳ درصدی زائران مشهد در استفاده از ناوگان عمومی جاده‌ای

وزیر راه و شهرسازی از رشد ۷ درصدی پروازها و افزایش ۱۲ درصدی تعداد مسافران هوایی مشهد در ایام پایانی ماه صفر خبر داد و گفت: تعداد مسافران جابه‌جا شده با ناوگان حمل‌ونقل جاده‌ای بیش از ۲۳ درصد افزایش یافت.

به گزارش خبرنگار پایگاه خبری وزارت راه و شهرسازی، مهرداد بذرپاش، وزیر راه و شهرسازی با اشاره به حجم بالای مسافران مشهد مقدس در روزهای پایانی ماه صفر و بسیج همه امکانات و ظرفیت‌های موجود برای تسهیل سفرها، درباره آمار تردد زائران امام هشتم(ع) در این ایام گفت: در بازه زمانی ۲۰ تا ۲۵ شهریورماه در مجموع ۴۴۲ هزار و ۴۶۰ زائر حرم رضوی توسط ۲۴ هزار و ۲۳۲سفر در مسیر رفت و برگشت مشهد مقدس با ناوگان حمل‌ونقل جاده‌ای جابه‌جا شدند.

وزیر راه و شهرسازی با اعلام آمار جابه‌جایی زائران در مسیر رفت گفت : ۲۳۰ هزار و ۹۶۶ زائر توسط ۱۱هزار و ۴۵۸ سفر ناوگان عمومی جاده‌ای از مبادی مختلف به مقصد شهر مقدس مشهد جابه‌جا شده اند که نسبت به دوره مشابه سال قبل ۲۳.۹درصد در تعداد زائر و ۱۱.۴ درصد در تعداد سفر ناوگان افزایش داشته است.

وی سهم سفرهای درون استانی از سفرهای انجام شده را ۴۲ درصد و سهم برون استانی را ۵۸ درصد اعلام کرد و گفت: سهم مسافران جابه‌جا شده در مسیرهای درون استانی ۳۰ درصد و برون استانی ۷۰ درصد ثبت شده است.

● بیشترین اعزام مسافران به مشهد از خراسان جنوبی و تهران

بذرپاش ادامه داد: همچنین استان‌های دارای بیشترین اعزام به ترتیب خراسان جنوبی، تهران، اصفهان، سیستان و بلوچستان و مازندران بوده است.وزیر راه و شهرسازی به تعداد سفرها و زائران مسیر بازگشت از مشهد مقدس اشاره کرد و گفت: در بازه زمانی مورد اشاره در مجموع ۲۱۱ هزار و ۴۹۴ زائر توسط ۱۲ هزار و ۷۷۴ سفر ناوگان عمومی جاده ای از مبدا مشهد مقدس به مقاصد مختلف در استان‌ها جابه‌جا شدند که نسبت به مدت مشابه سال قبل ۳۴.۷ درصد در تعداد زائر و۳۵.۷ درصد در تعداد سفر ناوگان افزایش داشته است.

بذرپاش ادامه داد: سهم سفرهای درون استانی از سفرهای انجام شده در مسیر برگشت ۵۷ درصد و برون استانی ۴۳ درصد بوده و سهم مسافران جابه‌جا شده در مسیرهای درون استانی ۴۹ در صد و برون استانی ۵۱ درصد به ثبت رسیده است.

● جابه‌جایی روزانه ۴۰ هزار زائر حرم رضوی با قطار در روزهای پایانی ماه صفر

وزیر راه و شهرسازی درباره آمار تردد زائران توسط ناوگان ریلی توضیح داد: در طول تابستان تعداد قطارهای اعزامی در روز ۷۴ رام بود که برای ایام پایانی ماه صفر با توجه به حجم بالای زوار مشهد مقدس، ۶ رام قطار فوق‌العاده روزانه نیز اضافه شد و تعداد قطارهای اعزامی به ۸۰ رام در روز رسید.

وی ادامه داد: به این ترتیب تعداد مسافران ریلی مشهد از تاریخ ۲۱ تا ۲۵ شهریور ۴۰ هزار نفر در روز ثبت شد و مجموعا ۲۰۰ هزار زائر با استفاده از ناوگان ریلی جابه‌جا شدند.

● رشد ۱۲ درصدی مسافران هوایی به مشهد

بذرپاش در ادامه با بیان اختصاص ۱۴۰۰ پرواز برای بازه زمانی۲۰ تا ۲۷ شهریورماه گفت: از این تعداد، ۸۷۶ پرواز در تاریخ ۲۱ تا ۲۵شهریورماه انجام شده و حدود ۱۲۰ هزار زائر را جابه‌جا کرده است که با افزایش ۷ درصدی در تعداد پرواز و رشد ۱۲ درصدی در تعداد مسافر نسبت به مدت مشابه سال گذشته همراه شده است.

خبر رسیده

رئیس ستاد مرکزی اربعین خبر داد؛

انجام هزار پرواز به نجف و بغداد در اربعین

پارک یک میلیون و ۱۰۰ هزار خودرو در مرزها

رئیس ستاد مرکزی اربعین با اشاره به اینکه بیش از هزار پرواز در ایام اربعین به مقصد نجف و بغداد از فرودگاه‌های کشور انجام شد، گفت: استفاده از خودروهای شخصی توسط زائرین حدود ۳۰ درصد افزایش یافت.

به گزارش بازار، سید مجید میراحمدی، در جلسه ستاد مرکزی اربعین، با ارائه گزارشی از اقدامات صورت گرفته برای ساماندهی و تسهیل راهپیمایی اربعین حسینی (ع) اظهار داشت: افزایش قیمت‌ها، موجب شد که خدمات اسکان و تغذیه اربعین نیز افزایش پیدا کند.

رئیس ستاد مرکزی اربعین از ایجاد کمیته خدمات و تسهیلات اربعین در عراق خبر داد که این کمیته‌ها به منظور ایجاد زیرساخت‌های مناسب رفاهی و خدماتی برای زوار در آن سوی مرز (سایه‌بان، مه‌پاش، توسعه گیت‌های ورودی به عراق، آسفالت پارکینگ عراق در مهران) ایجاد شدند.

میراحمدی همچنین گفت: استفاده از خودروهای شخصی توسط زائرین حدود ۳۰درصد افزایش یافت و پارکینگ‌های مناسبی در مرزهای منتهی به عراق پیش‌بینی شد که بیش از یک میلیون و ۱۰۰ هزار خودرو از پارکینگ‌ها استفاده کردند.

معاون وزیر کشور با اشاره به مهمترین اقدامات صورت گرفته ستاد مرکزی و کمیته‌های ۱۸گانه در اربعین ۱۴۰۲، تصریح کرد: ۲ جلسه ستاد مرکزی اربعین با حضور رئیس جمهور و معاون اول تشکیل شد. همچنین ۲۹ جلسه ستاد مرکزی اربعین برگزار شد که ۲۶۳ مصوبه، ابلاغیه و پیگیری مجدانه از دستگاه ها و نتایج این جلسات بود.میراحمدی در ادامه از بکارگیری بیش از ۵۰ هزار نفر از نیروهای فراجا و ارائه خدمات شبانه روزی آنان خبر داد و افزود: پلیس گذرنامه نیز در این مدت در حال خدمت شبانه‌روزی به زوار اربعین بود.

معاون انتظامی و امنیتی وزیر کشور با اشاره به افزایش خدمات پوشش بیمه‌ای نسبت به سنوات قبل، افزود: درمان زائرین در مراکز درمانی جمعیت هلال احمر در کشور عراق و به صورت رایگان انجام شد و هزینه‌ای از زوار دریافت نشد.

وی ادامه داد: بیش از ۷۰۰ دستگاه اتوبوس درون شهری برای انتقال زوار از پایانه‌های مرزی به شهرهای عراق و کمک به حمل و نقل عمومی در آن سوی مرز اختصاص داده شد.

رئیس ستاد مرکزی اربعین با اشاره به افزایش ظرفیت حمل و نقل هوایی، ریلی و جاده ای نسبت به سنوات قبل، گفت: ۲۰ هزار و ۹۶۲ پرواز با ۳۷۹ هزار و ۳۱۹ مسافر انجام شد. همچنین قطارها به ۸۶۳ رام افزایش یافت و بیش از ۴۰۰ هزار مسافرت توانستند به صورت ریلی جابه‌جا شوند و بیش از ۵۰ هزار سفر با اتوبوس و مینی‌بوس نیز به سمت مرزها انجام گرفت.

میراحمدی یادآور شد: بیش از هزار پرواز به مقصد نجف و بغداد از فرودگاه‌های کشور صورت گرفت.

وی ادامه داد: بیش از ۷۰۰ دستگاه اتوبوس درون شهری برای انتقال زوار از پایانه‌های مرزی به شهرهای عراق و کمک به حمل و نقل عمومی در آن سوی مرز اختصاص داده شد.

وی در ادامه با اشاره به ایجاد بسترهای مناسب برای تردد مناسب زوار خارجی، بیان داشت: اتباع پاکستان توانستند از مرزهای ریمدان و میرجاوه وارد کشور شده و به سمت عراق بروند.

رئیس ستاد مرکزی اربعین حسینی(ع) از اعزام ۱۰هزار نفر از محله‌های کم برخوردار و تیم منتظران ظهور به زیارت اربعین خبر داد.

اخبار

با همکاری منطقه آزاد چابهار انجام خواهد شد؛

راه‌اندازی خط مستقیم کشتیرانی هند-چابهار

در دیدار امیر مقدم مدیرعامل سازمان منطقه آزاد چابهار با محمدرضا مدرس خیابانی، مدیرعامل کشتیرانی جمهوری اسلامی ایرانی مقرر شد با همکاری و استفاده از ظرفیت‌ها و پتانسیل‌های طرفین اولین کشتی کانتینری مستقیم کشتیرانی ج.ا.ا از مبدا ناواشیوا کشور هند به مقصد بندر چابهار با هدف راه‌اندازی کریدور شمال-جنوب در نیمه اول مهرماه سال‌جاری در بندر چابهار پهلو گیرد.به گزارش روزنامه جمله به نقل از فرینا، شایان ذکر است این کشتی بصورت مستقیم و منظم هر ۱۰ روز در مسیر اعلامی مذکور تردد خواهد نمود. مضافا علاوه بر راه‌اندازی خط مذکور، طرفین در مورد راه‌اندازی سرویس مسافری کشتیرانی ج.ا.ا در مسیر بندر چابهار به مسقط کشور عمان توافق نمودند و مقرر شد که از اوایل آذرماه سال‌جاری خط مذکور به بهره‌برداری خواهد رسید.مدرس خیابانی آمادگی کشتیرانی ج.ا.ا جهت سرمایه‌گذاری در چابهار را اعلام نمودند و مقرر شد در اولین بازدید از منطقه بسته‌ها و طرح‌های سرمایه‌گذاری مناسب با زمینه فعالیتی آن کشتیرانی معرفی شود.

مدیر بنادر و دریانوردی غرب هرمزگان خبر داد؛

پیشرفت ۵۰ درصدی مطالعه جانمایی بندر جدید لنگه

مدیر بنادر و دریانوردی غرب هرمزگان از پیشرفت ۵۰ درصدی مطالعه امکان‌سنجی و جانمایی بندر جدید لنگه خبر داد.به گزارش سازمان بنادر و دریانوردی، مرتضی سالاری، مدیر بنادر و دریانوردی غرب هرمزگان با اشاره به پیشرفت ۵۰ درصدی مطالعه امکان‌سنجی و جانمایی بندر جدید لنگه، اظهار کرد: اراضی در نظر گرفته شده برای بندر جدید لنگه افزون بر ۷۰۰ هکتار است که با عمق آب طبیعی ۸ متر و با ۲ کیلومتر پیشروی در دریا قابلیت افزایش به ۱۲ متر هم می‌رسد.مدیر بنادر و دریانوردی غرب هرمزگان از جمله اقدامات انجام شده از آغاز این طرح تاکنون را بازدید کامل از نوار ساحلی شهرستان بندر لنگه و انتخاب محدوده مناسب برای بندر جدید لنگه، انجام مطالعات هیدرو دینامیک، امواج و رسوبات، انجام مطالعات برآورد بازار و تقاضای بندرلنگه دانست. سالاری برگزاری نشست متعدد با واحدهای بهره‌بردار و ارگان‌های ذیربط و مشاور طرح برای دریافت نیازمندی‌ها و الزامات این پروژه را از دیگر اقدامات عنوان کرد. وی خاطرنشان کرد: با انجام کامل این طرح، فرصتی برای بهره‌وری اقتصادی سواحل، ایجاد اشتغال پایدار در غرب هرمزگان، افزایش تقاضای حمل و دریایی از بندرلنگه و همچنین افزایش زمینه رقابت‌پذیری بنادر و دریانوردی بندرلنگه و غرب استان فراهم که در نتیجه آن سبب جذب سرمایه‌گذاران داخلی و خارجی و توسعه اقتصادی این منطقه خواهد شد.

بازرس مجمع عالی نمایندگان کارگران کشور:

۷۰ درصد حقوق کارگران هزینه تامین مسکن می‌شود

بازرس مجمع عالی نمایندگان کارگران کشور با اشاره به اینکه مدت زمان انتظار کارگران برای خرید خانه بیشتر از ۳۰ سال است گفت: بین ۷۰ تا ۸۵ درصد سبد معیشت کارگران برای مسکن است.به گزارش بازار، حمیدرضا امام قلی تبار، درباره بحث مسکن کارگران گفت: در چند سال اخیر با خارج شدن کنترل اقتصاد از دست مسئولین امر و عدم توفیق آنان در مهار تورم، ضربات جبران ناپذیری بر پیکره دهک های آسیب پذیر و عمدتا کارگر جامعه وارد شده است. با این وجود با اینکه این قشر معیشت خود را حتی تا سرحد زنده ماندن تقلیل داده اند باز هم خروجی این فرایند چیزی جز سقوط اقتصادی و کوچ اجباری این افراد به دهک های پایین تر نبوده است.وی ادامه داد: با نگاهی به رشد تورم در چند ساله اخیر که هیچ توجهی به سطح درآمد دهک های پایین کشور نداشته است می بینیم با وجود کاهش نجیبانه هزینه های ضروری از سوی این قشر باز هم تامین حداقل های زندگی همچون مسکن، درمان و خوراک برای این خانوارها دشوار شده است. در این میان هزینه مسکن یا بهتر بگوییم ابر هزینه‌ای که سهم خود را در سبد معیشت در رتبه ی اول جای داده است برای کسانیکه از بدمسکنی رنج می برند حداقل ۷۰٪ و برای کسانیکه بدنبال مسکنی هستند که محدودیت های بدمسکنی را نداشته باشد معادل ۸۵٪ سبد معیشت را در برمی گیرد.وی گفت: به همین منظور موضوع خرید مسکن برای این قشر به رویای دست نیافتنی بدل شده است، بنابراین کارگران با ناامیدی سراغ منازل اجاره ای رفته که متعاقب آن تقاضا برای منازل اجاره ای را افزایش داده که خود مسبب افزایش اجاره بها خواهد بود. تأمین سهم حداقل ۷۰ الی ۸۰ درصدی مسکن از حقوق دریافتی یک کارگر وی را از تامین مابقی نیازهای ضروری از جمله خوراک درمان پوشاک و اموزش باز میدارد که با خود چالش های زیادی با به همراه دارد.

امروز در تقویم: درگذشت دکتر شکوئی؛ چهره ماندگار جغرافیا (۱۳۸۴ش) | بهرام شاهرخ فرزند ارباب کیخسرو که مدتی مدیرکل تبلیغات بود درگذشت(۱۳۵۳ش) | کارمندان بانک ملی ایران در تهران دست به اعتصاب زدند(۱۳۵۷ش)

مدیرعامل شرکت عمران شهرهای جدید خبر داد؛

استارت ساخت شهرک‌های خصوصی از پایان امسال

ساخت شهرک خصوصی چند ماهی است که از سوی شرکت عمران شهرهای جدید مطرح و پیگیری می شود. اگر چه این اقدام هنوز به مرحله عقد قرارداد نرسیده و همچنان در حال دریافت جمع آوری اطلاعات و استعلامات است اما به نظر می رسد این اقدام بتواند با افزایش تولید و عرضه مسکن تا حدودی پاسخگوی تقاضا باشد.

شرکت عمران شهرهای جدید متولی دریافت درخواست ساخت شهرک های خصوصی است و آنطور که مدیران ارشد شرکت عمران شهرهای جدید می گویند این مسیر برای اولین بار در کشور مطرح شده و اگر چه احتمال داشتن ایراداتی است اما قطعا به تولید مسکن می تواند کمک کند.

علیرضا جعفری معاون وزیر راه و شهرسازی و مدیر عامل شرکت عمران شهرهای جدید در خصوص آخرین وضعیت ساخت شهرک های خصوصی می گوید: مالکانی که دارای ۱۰ هکتار اراضی خارج از محدوده و حریم شهرها هستند می توانند با تشکیل پرونده در ستاد شهرک سازی کشور که در شهرهای جدید شکل گرفته است وارد پروسه تعریف کاربری و تعریف طراحی و اخذ مصوبه پروانه تاسیس و بهره برداری این اراضی شوند.

متن گفتگوی خبرنگار خبرگزاری بازار با علیرضا جعفری معاون وزیر راه و شهرسازی را با هم می خوانیم:

● ساخت شهرک های خصوصی دو سال است که مطرح می شود و گفته می شود که ۳۵ پرونده در این خصوص تشکیل شده است. این پرونده ها چه زمانی به قرارداد نزدیک می شود؟

بسیاری از فرصت های اراضی خارج از محدوده و حریم شهرهای کشور که در اختیار بخش خصوصی قرار دارد به صورت یک اراضی بلا استفاده رها شده است. شرکت عمران شهرهای جدید مدل الگوی توسعه شهری و شهرسازی و برنامه ریزی برای بالفعل کردن این اراضی بالقوه را در دستور کار قرار داد. با توجه به ظرفیت قانونی که در حوزه صدور مجوزهای شهرک سازی وجود دارد وارد این عرصه شدیم تا مالکانی که دارای ۱۰ هکتار اراضی خارج از محدوده و حریم شهرها دارند بتوانند با تشکیل پرونده در ستاد شهرک سازی کشور که در شهرهای جدید شکل گرفته است وارد پروسه تعریف کاربری و تعریف طراحی و اخذ مصوبه پروانه تاسیس و بهره برداری این اراضی شوند.

● به نظر می رسد از زمان اعلام تا الان تا حدودی زمان از دست رفته و با تاخیر همراه است؟

نکته حائز اهمیت در بدو ورود تایید سند مالکیت این اراضی است. استعلام از وزارت جهاد کشاورزی زمان می برد چرا که برای اینکه نوع زمین کشاورزی و نوع یک و دو نباشد در دستور کار قرار گرفت. استعلام از دستگاههای خدمات رسان مثل وزارت نیرو و سایر مجموعه هایی که باید برای یک فضای شهری پاسخ استعلامات را بدهند دنبال کردیم. با توجه به اینکه این حرکت در دولت سیزدهم شکل گرفت و در بدو ورود دولت به جمع آوری اسناد و مدارک و درخواستها و فضای بررسی حقوقی این مسائل را انجام دادیم. تاکنون ۳۵ پرونده در مراحل پایانی مصوبات است که امیدواریم تا پایان امسال این ۳۵ پرونده را به پروانه تاسیس برسانیم.

● و از این ۳۵ پرونده مورد اشاره چه تعداد مربوط به تهران است؟

بالغ بر ۸ درخواست ساخت شهرک برای استان تهران داریم که بخش خصوصی با توجه به ظرفیت های خوبی که در اختیار دارد و سرمایه گذاری که بخش خصوصی انجام می دهد امید است که در روند شکل گیری سکونتگاههای با کیفیت و مناسب و با هویت بر اساس الگوی شهر ایرانی_ اسلامی بتوانیم اقدام مثبتی در این زمینه انجام دهیم.

● در گزارش ها داشتیم که قیمت مسکن مهر در شهرهای جدید به خصوص پردیس کاهش داشته است. آیا گزارشی در دست دارید که دقیقا چقدر افت قیمت در شهرهای جدید و به خصوص شهرهای جدید اطراف تهران داشتیم؟

در ابتدای فصل تابستان معمولا یک روند صعودی قیمت مسکن را شاهد هستیم. به منظور کنترل بازار مسکن در ابتدای امسال تکلیفی که وزیر راه و شهرسازی به تمام حوزه های مسکن وزارتخانه ابلاغ کردند برای کنترل قیمت بازار مسکن بود. تمهیداتی که در این حوزه اتخاذ شد از روش های مختلف، استفاده از ظرفیت های مغفول قوانینی بود که تا امروز این قوانین موجود بود اما در دستور کار اجرایی قرار نداشت. از جمله نگاه برخورد تعزیراتی با بنگاه ها و املاکی که به صورت غیر قانونی و بدون مجوز فعالیت می کنند. این افراد متاسفانه بازار سیاه مسکن را دنبال می کنند. برخورد بسیار خوبی با همکاری دستگاه های متولی شکل گرفت و با برخورد با بنگاه های املاک غیر مجاز روند رشد غیر متعارف قیمت مسکن کنترل شد و در تابستان امسال شاهد کاهش حداقل ۲۰ درصدی قیمت مسکن در شهرهای جدید بودیم. اینکه جلوی رشد قیمت مسکن را گرفتیم و ۲۰ درصد هم کاهش پیدا کرد یک موفقیت محسوب می شود که با همکاری دستگاه ها شکل گرفت.

● گفته می شد افرادی هستند که تعداد زیادی ملک در شهرهای جدید خریداری و در اختیار دارند؟

بازار مسکن یک بازار جذاب برای سودجویان محسوب می شود و به ترفندهای مختلف وارد می شوند که متاسفانه با استفاده از ظرفیت توان نا چیز افراد کم بضاعت برای خود سرمایه کسب می کنند. این موضوع مجدد در عملیات های مختلف در برنامه های متعدد این روند بازار سیاه مسکن مجددا در شهرهای جدید در حال شکل گیری است که بخشی از آن را کنترل کردیم. طبق اخباری که واصل شده است مجددا با افرادی که دارای تعداد زیادی ملک هستند که این ملک ها را به صورت کاذب در بازار خرید و فروش می کنند که قیمت مسکن را افزایش دهند برخوردهای قانونی با این افراد هم خواهد شد. امید است که با جدیتی که همکاران در وزارت راه و شهرسازی و شرکت عمران شهرهای جدید برای برخورد با متخلفان در این عرصه دارند، کماکان بتوانیم بازار مسکن را کنترل و روند نزولی را شاهد باشیم.

مدیرکل راه‌آهن منطقه آذربایجان خبر داد؛

اختصاص ۲۳ هزار صندلی در راه‌آهن آذربایجان برای مسافران مشهد

مدیرکل راه‌آهن منطقه آذربایجان گفت: بیش از ۲۳ هزار صندلی برای تسهیل در جابه‌جایی زائران بارگاه رضوی ثامن‌الحجج حضرت امام رضا(ع) پیش‌بینی شد. به گزارش خبرنگار پایگاه خبری وزارت راه و شهر سازی، محمد رضا قربانی مدیر کل راه‌آهن منطقه آذربایجان ضمن تشریح عملکرد این اداره کل در ارایه خدمات به زائرین بارگاه رضوی ثامن‌الحجج حضرت امام رضا(ع) گفت: با برنامه‌ریزی انجام شده، از ۱۶ لغایت ۳۱ شهریورماه سال جاری حدود ۲۳ هزار و ۵۰۰ صندلی برای تسهیل در سفر زائران بارگاه رضوی ثامن‌الحجج حضرت امام رضا(ع) پیش‌بینی شده است. قربانی در باره اعزام قطارهای مناسبتی ۲۸ صفر افزود: اداره کل راه راه‌آهن منطقه آذربایجان امسال مانند سال‌های گذشته اقدام به برقراری قطارهای فوق‌العاده کرده و به طور متوسط تعداد ۲ رام قطاربه صورت روزانه در مسیر تبریز به مقصد مشهد مقدس و بالعکس را برای این ایام برنامه‌ریزی کرده است. مدیر کل راه‌آهن منطقه آذربایجان اعلام کرد: تمهیدات لازم برای ارائه خدمات به مسافران و زائران در نظر گرفته شده و از تمام ظرفیت‌های این اداره کل برای خدمات‌رسانی بهتر و مطلوب‌تر به زائرین بارگاه رضوی حضرت امام رضا(ع) استفاده خواهیم کرد. قربانی با تاکید بر اینکه افزایش سطح کیفی و رضایت‌مندی زائران در طول مسیر اداره کل راه‌آهن منطقه آذربایجان در دستور کار است، گفت: سامان دهی و نظافت واگن‌های مسافری و ایستگاه‌ها، نماز خانه‌ها و سرویس های بهداشتی در طول مسیر این اداره کل انجام‌شده است تا علاوه برافزایش رضایت‌مندی، زمینه افزایش جذب و ماندگاری مسافر فراهم شود. مدیرکل راه‌آهن منطقه اذربایجان افزود: صددرصد ظرفیت ایجاد شده برای این ایام در اختیار مردم و هیات‌های مذهبی استان های آذربایجان شرقی و آذربایجان غربی قرارگرفته است.

فرودگاه

مدیرعامل شرکت فرودگاه‌ها و ناوبری هوایی ایران خبر داد؛

اعزام و پذیرش بیش از ۳۱ هزار مسافر طی یک روز در فرودگاه مشهد

معاون وزیر و مدیرعامل شرکت فرودگاه‌ها و ناوبری هوایی ایران با بیان اینکه در ایام پایانی ماه صفر فرودگاه بین‌المللی مشهد به طور ویژه میزبان زائران امام رئوف، حضرت علی بن موسی الرضا(ع) بود، گفت: امسال و برای نخستین بار پس از کرونا با رکورد ۲۰۰ نشست و برخاست پرواز در فرودگاه شهید هاشمی نژاد در روز ۲۵ شهریور(۳۰ صفر) و رشد ۱۹ درصدی در این بخش نسبت به سال گذشته روبرو بودیم.

به گزارش پایگاه خبری وزارت راه و شهرسازی به نقل از روابط عمومی شرکت فرودگاه‌ها و ناوبری هوایی ایران؛ رضا نخجوانی ضمن اعلام این خبر با اشاره به رشد قابل توجه تعداد مسافران و پروازها در ایام پایانی ماه صفر و همزمانی با شهادت امام رضا(ع) در فرودگاه مشهد گفت: در این ایام(۲۱ تا ۲۵ شهریور ماه) شاهد رشد ۷ درصدی در تعداد پروازها و رشد ۱۲درصدی در تعداد مسافران و زائران در فرودگاه بین المللی مشهد نسبت به مدت مشابه سال گذشته بودیم.وی اظهار کرد: در مدت مذکور ۸۷۶ پرواز در فرودگاه بین المللی مشهد نشست و برخاست داشته اند و ۱۱۹ هزار و ۹۵۹ مسافر نیز از این طریق اعزام و پذیرش شده اند.

مدیرعامل شرکت فرودگاه‌ها در ادامه با بیان اینکه فرودگاه بین المللی مشهد رتبه اول جابه‌جایی مسافران اربعینی را پیش از این داشت، گفت: این فرودگاه در روز پایانی صفر نیز میزبان بیش از ۳۱ هزار مسافر بود.

به گفته نخجوانی در روز شهادت امام رضا(ع) با رشد ۱۹ درصدی در تعداد پرواز و رشد ۳۲ درصدی در افزایش تعداد مسافران در فرودگاه بین المللی مشهد بودیم. این درحالی است که تعداد پروازها به سمت تهران بالغ بر ۸۸ مورد بوده است.

وی با اشاره به تدارک برنامه های ویژه آیینی در فرودگاه بین‌المللی مشهد گفت: برپایی ۳ موکب و پذیرایی از ۸هزار مسافر داخلی و خارجی و ۷هزار زائر پیاده به طور روزانه، اجرای برنامه‌های فرهنگی و مذهبی اعم از سرود، تئاتر خیابانی، دمام‌زنی و غیره از جمله اقدامات فرهنگی در این فرودگاه بود.

گفتنی است بالغ بر ۱۰۰ برنامه فرهنگی شامل اجرای برنامه های آئینی و ۵۰اجرای گروه سرود و استقبال خدام بارگاه رضوی از زائران انجام شد.

بنادر

اهم اقدامات سازمان بنادر و دریانوردی درحوزه توسعه فناوری اطلاعات و ارتباطات اعلام شد؛

بازنگری در فرآیندهای بندری و گواهینامه‌های دریایی

مهم‌ترین اقدامات سازمان بنادر و دریانوردی در حوزه توسعه فناوری اطلاعات و ارتباطات از ابتدای سال جاری تا کنون، اعلام شد.به گزارش پایگاه اطلاع رسانی سازمان بنادر و دریانوردی، این سازمان مرجع قانونی و متولی اعمال حاکمیت در حمل‌ونقل دریایی کشور است و نمایندگی جمهوری اسلامی ایران در نهادها، سازمان‌ها و مجامع بین‌المللی مرتبط با امور بنادر، دریانوردی و حمل‌ونقل دریایی را بر عهده دارد.در همین راستا ایجاد، توسعه و تجهیز بنادر بازرگانی کشور و مدیریت و بهره‌برداری از آن‌ها، سیاستگذاری و نظارت کامل در امور کشتیرانی ساحلی و بازرگانی و تأمین ایمنی عبور و مرور شناورها، اجرای قانون دریایی و انجام وظایف مقرر در قانون، بخشی از وظایف قانونی و رسالت وجودی سازمان را تشکیل می‌دهند.در همین راستا از ابتدای سال جاری تا کنون در زمینه بازنگری فرایندهای حوزه بندری اعم از تخلیه، بارگیری، انبارش کالا و کانتینر از شناورها توسط سازمان بنادر و دریانوردی مدنظر قرار گرفته و بازنگری فرایندهای صدور مجوز فعالیت به شرکت‌های کارگزاری دریایی و بندری دیگر اقدام صورت گرفته است.بازنگری در فرایندهای ثبت شناور و صدور گواهینامه‌های دریایی، بازنگری در فرایندهای صدور گواهینامه و شناسنامه دریانوردی، بازنگری در فرایندهای صدور پروانه فعالیت مراکز آموزشی دریانوردی و همچنین تدقیق شناسنامه خدمات مصوب سازمان بنادر و دریانوردی شامل ۱۹ خدمت و ۳۴ زیر خدمت از دیگر اقدامات مهم انجام شده طی سال جاری است. طراحی و به روزرسانی میز خدمت پورتال سازمان مطابق با الگوی ابلاغی سازمان اداری و استخدامی، تکمیل اتصال سامانه‌های ارائه خدمت به سامانه راهبری میز خدمت سازمان اداری و استخدامی، تکمیل اتصال سامانه‌های ارائه خدمت به کارپوشه ملی ایرانیان، به‌روزسانی شناسه ملی سند (شمس) در مکاتبات سازمانی مطابق با دستورالعمل ابلاغی دبیرخانه نهاد ریاست جمهوری و نیز راه‌اندازی سامانه CPMS در حوزه فاوای بنادر از دیگر اقدامات مهم صورت گرفته توسط سازمان بنادر و دریانوردی در حوزه توسعه فناوری اطلاعات و ارتباطات است.

راه و شهرسازی

سرپرست مرکز تحقیقات راه، مسکن و شهرسازی خبر داد؛

ضرورت تشکیل کارگروه اجرای طرح آب خاکستری در پروژه صنعت شهرها

سرپرست مرکز تحقیقات راه، مسکن و شهرسازی از ضرورت تسریع برای تشکیل کارگروه اجرای طرح آب خاکستری در پروژه صنعت شهرها خبرداد.

به گزارش پایگاه خبری وزارت راه و شهرسازی از مرکز تحقیقات راه، مسکن و شهرسازی، با هدف اجرایی شدن پروژه صنعت شهرها و استفاده از طرح آب خاکستری در ابرپروژه نهضت ملی مسکن و صرفه‌جویی در مصرف آب، جلسه‌ای با حضور سرپرست مرکز تحقیقات راه، مسکن و شهرسازی و نمایندگان وزارت نیرو، شرکت توانیر، شرکت مهندسی آب و فاضلاب کشور در محل مرکز تحقیقات راه، مسکن و شهرسازی به دعوت دبیرخانه صنعتی‌سازی و فناوری‌های نوین این مرکز، برگزار شد.

در این نشست، محمدمهدی حیدری سرپرست مرکز تحقیقات راه، مسکن و شهرسازی با اشاره به اینکه استفاده از تکنولوژی‌های نوین در ساخت و ساز اکنون در اولویت‌های اجرایی و تحقیقاتی وزارت راه و شهرسازی قرار دارد، افزود: در زمینه انرژی مشکلاتی در مسیر هوشمندسازی و استفاده از فناوری‌های نوین وجود دارد که با کمک و همیاری و تلاش متخصصان و صاحبان علم و تجربه برطرف خواهد شد.

وی گفت: در حوزه صنعتی‌سازی تکلیفی مبنی بر افزایش وام داریم که با شاخص‌های مشخصی انجام می‌شود که با توجه به مبحث ۱۱ مقررات ملی ساختمان و همچنین کتاب فناوری‌های نوین ساخت و ساز صورت می‌گیرد که در قالب ۶ جدول اکنون به صورت نرم‌افزاری در استان‌های مختلف عملیاتی می‌شود و بر اساس آن که هم مبحث تسهیلات این پروژه مدیریت می‌شود و هم آماری از صنعتی‌سازی در کشور به دست می‌آید.حیدری خاطر نشان کرد: همواره تلاش متخصصان مرکز بر این بوده است که سیستم‌های جدید و فناوری‌های نوین با کمترین مشکل به مردم پیشنهاد شود. بر آن هستیم که در حوزه صنعت شهرها و نهضت ملی مسکن، سیستم‌های فاضلاب بهینه‌ای را پیاده‌سازی کنیم.

وی توضیح داد: در خصوص آب خاکستری در مبحث ۱۶ مقررات ملی ساختمان، مشکلی وجود ندارد. لیکن آب خاکستری به صورت اجبار قید نشده است و به صورت اختیاری است. در این راستا تشکیل کارگروهی متشکل از صاحب‌نظران و مسئولان این حوزه الزامی است و استفاده از تجارب موفق کشورهای پیشرو، بررسی مشکلات اجرایی در ساختمان‌های پایلوت که با اجرای طرح آب خاکستری ساخته شده‌اند و استفاده از فرصت ایجاد شده در زمان اجرایی شدن پروژه صنعت شهرها برای استفاده درست و بهینه از این طرح راهگشاست.

گفتنی است تشکیل کارگروه اجرایی مشخص، تشکیل جلسات مستمر، تهیه و ارایه لیست صنعت شهرها، ایجاد فرهنگ‌سازی در رابطه با اجرای طرح آب خاکستری در ساختمان‌ها در جهت صرفه‌جویی مصرف آب در بین عموم هموطنان و توجه به سند ملی آمایش سرزمین در خصوص ساخت صنعت شهرها از مهمترین مواردی بود که از سوی اعضای این جلسه تخصصی مورد تاکید قرار گرفت.

استفاده مجدد از آب خاکستری یکی از ایده‌هایی است که در ساخت و سازهای جدید مورد استقبال قرارگرفته است و در زمینه صرفه‌جویی در مصرف آب استفاده بهینه از آب مصرفی ساختمان، کاهش هزینه تامین منابع آب، استفاده در مصارفی چون آبیاری گیاهان در مناطق کم آبی و زمان خشکسالی کاهش مواد آلاینده در آبراه‌ها موثر است.

اخبار

در پی سفر یک روزه وزیر کشور به استان مازندران انجام شد؛

بهره‌برداری از پل گرد رودبار شهرستان بابل

در پی سفر یک روزه وزیر کشور به استان مازندران، عملیات احداث پل گرد رودبار شهرستان بابل با حضور مسئولین استانی و شهرستانی به صورت ویدئو کنفرانس به بهره‌برداری رسید.به گزارش پایگاه خبری وزارت راه وشهرسازی از مازندران، یاسر ابراهیمی، معاون فنی و راههای روستایی اداره کل راهداری و حمل و نقل جاده‌ای استان مازندران در آیین بهره برداری از پل روستای گردرودبار اظهار کرد: پل گرد رودبار با اعتباری بالغ بر ۳۰۰ میلیارد ریال از اعتبارات بحران با تلاش‌های شبانه روزی و جهادی این مجموعه مورد بهره برداری قرار گرفت. وی گفت: پل گردرودبار بخش بندپی شرقی شهرستان بابل در اثرجاری شدن سیل و طغیان رودخانه‌ها در مرداد ماه سال ۱۳۹۸ تخریب شده بود با ۲۰ ماه تلاش‌های شبانه روزی راهداران خدوم استان و با اعتباری بالغ بر ۳۰۰ میلیارد ریال مجدداً احداث و به بهره برداری رسید. ابراهیمی افزود: مازندران به دلیل شرایط ویژه آب و هوایی و جغرافیایی و حجم بالای گردشگر و مسافر دارای راه‌های ارتباطی پر اهمیتی است. ابراهیمی گفت: این پل به طول ۶۰ متر و با دودهانه ۳۰ متری به همراه با احداث رمپ‌های ورود و خروج در دستور کار قرار گرفته است که این پل ارتباطی بین دو بخش بندپی شرق است. وی با اشاره به اینکه توسعه و رفع محرومیت از چهره روستاها از اولویت‌های دولت مردمی است، گفت: روستاییان بیش از دیگران به خدمت‌رسانی و دریافت امکانات و خدمات برای تأمین نیازهای اساسی خود و رهایی از محرومیت نیاز دارند. معاون فنی و راه‌های روستایی افزود: راه روستایی ایمن و مناسب باعث بهبود بازاریابی محصولات کشاورزی و افزایش درآمد روستاییان شده و تمایل آن‌ها را به زندگی در روستا افزایش می‌دهد.

مدیرعامل شرکت بازآفرینی شهری ایران خبر داد؛

افزایش نوسازی در بافت‌های فرسوده در ۱۳۲ شهر

معاون وزیر راه و شهرسازی و مدیر عامل شرکت بازآفرینی شهری ایران گفت در ۱۳۲ شهر، نوسازی بافت فرسوده افزایش یافته است.

به گزارش روابط عمومی شرکت بازآفرینی شهری ایران به نقل از خبرگزاری صدا و سیما، محمد آئینی، معاون وزیر راه و شهرسازی و مدیر عامل شرکت بازآفرینی شهری ایران، در مصاحبه اختصاصی گفت: ۳۷۴ شهرداری کشور، اطلاعات نوسازی بافت فرسوده را در سامانه شرکت بازآفرینی شهری وارد می‌کنند.مدیر عامل شرکت بازآفرینی شهری ایران عنوان کرد: در بهار ۱۴۰۲، نسبت به بهار ۱۴۰۱، نوسازی بافت فرسوده در ۱۳۲ شهر افزایش نشان می‌دهد.او افزود: در این ۱۳۲ شهر، رشد نوسازی بافت فرسوده، در مجموع ۱۴۰ درصد است.رئیس هیات مدیره شرکت بازآفرینی شهری ایران گفت: در برخی شهرها آمار کاهشی است و در برخی شهرها آمار با سال قبل تفاوتی ندارد. آئینی با اشاره به اینکه بسته تشویقی سوم نوسازی بافت فرسوده از اسفندماه سال گذشته اجرایی شده گفت آمارها نشان می‌دهد هر جا مشوق‌های نوسازی بافت فرسوده اجرایی شده، استقبال مردم از نوسازی بیشتر شده است.وی گفت: در مجموع در سه ماهه اول امسال نسبت به سه ماهه اول پارسال، نوسازی بافت فرسوده ۴۴ درصد بیشتر شده است.معاون وزیر راه و شهرسازی افزود: در سه ماهه اول پارسال، پروانه نوسازی ۱۱۵۸۵ واحد در بافت فرسوده صادر شد و امسال این رقم به ۱۶۳۴۲ واحد رسید.

کارشناس مرکز مدیریت راه‌های کشور خبر داد:

بارش باران در برخی از محورهای آذربایجان‌شرقی، اردبیل گیلان و مازندران

امیر معصومی، کارشناس مرکز مدیریت راه‌های کشور در گفت‌وگو با خبرنگار پایگاه خبری وزارت راه و شهرسازی وضعیت ترافیکی و جوی راه‌های کشور را توضیح داد و گفت: ترافیک در محور چالوس، مسیر جنوب به شمال حدفاصل پل زنگوله تا سیاه بیشه و در مسیر شمال به جنوب حدفاصل ولی آباد تا هریجان، در آزادراه تهران - شمال مسیر جنوب به شمال حدفاصل تونل البرز تا پل زنگوله، در محور هراز مسیر رفت و برگشت محدوده سه راهی چلاو، سنگین گزارش شده است. کارشناس مرکز مدیریت راه‌های کشور ادامه داد: ترافیک در آزادراه قزوین - کرج - تهران محدوده آبیک و حدفاصل پایانه شهیدکلانتری تا پل کلاک نیز سنگین است. معصومی از بارش باران در برخی از محورهای استان‌های آذربایجان شرقی، اردبیل، گیلان و مازندران خبر داد.وی یادآور شد: محور قدیم خرم‌آباد - پلدختر تا اطلاع بعدی مسدود بوده و تردد از مسیر جایگزین آزادراه خرم آباد - پل زال و محور خرم آباد - کوهدشت انجام می‌شود.

معاون ساخت و توسعه راه‌آهن بنادر و فرودگاه‌های شرکت ساخت خبر داد؛

قرارداد تجاری ساخت راه‌آهن رشت- آستارا در آستانه نهایی شدن

معاون ساخت و توسعه راه‌آهن، بنادر و فرودگاه‌های شرکت ساخت و توسعه زیربناهای حمل‌و نقل کشور گفت: مذاکرات برای انعقاد قرارداد تجاری ساخت راه آهن رشت- آستارا تا ۵۰ درصد پیش رفته است.

به گزارش بازار، عباس خطیبی، درباره آخرین مراحل مذاکراه برای ساخت راه آهن رشت- آستارا افزود: بعد از امضای موافقتنامه اجرایی پروژه رشت- آستارا میان دو کشور ایران و روسیه، شرکت ساخت و توسعه زیربناهای حمل‌و نقل کشور موظف به مذاکره با طرف روسی شد تا قرارداد تجاری نهایی شود.وی با اعلام این‌که لازمه اجرایی شدن توافقنامه ساخت راه آهن رشت- آستارا نهایی شدن قرارداد تجاری آن است، توضیح‌داد: بهار امسال موافقتنامه اجرایی بین دو کشور مبادله شده است و در آن قرارداد تامین مالی پروژه از سوی روسیه است که پیش از اجرایی شدن آن باید قرارداد تجاری به سرانجام برسد. با تدوام مذاکرات بین تیم های فنی دو کشور هم اکنون قرارداد تجاری تا ۵۰ درصد پیشرفت داشته است.

خطیبی گفت: مدل قرارداد تجاری تا چند ماه آینده به سرانجام می‌رسد و طبق هدفگذاری، قبل از پایان سال ۲۰۲۳ شروع عملیات اجرایی این پروژه ریلی را خواهیم داشت.معاون شرکت ساخت و توسعه زیربناهای حمل‌و نقل کشور بیان‌داشت: از اواخر اردیبهشت مذاکره برای انعقاد قرارداد تجاری آغاز شده و مسیر مذاکرات طوری طی می‌شود تا هر چه سریع تر به نتیجه برسیم.

امروز در تقویم: کشف دو قطب مثبت و منفي جريان برق در فرانسه (۱۷۳۳م) | ساخت "نفت مصنوعي" از طريق تقطير زغال سنگ (۱۹۰۷م) | تشكيل اولين دولت آزاد الجزاير توسط سران انقلاب اين كشور (۱۹۵۸م)

تبدیل رأی تخریب به جریمه برای مشمولان احکام کمیسیون ماده ۱۰۰

معاون شهرسازی و معماری شهرداری اصفهان گفت: مالکان ساختمان‌های غیرمجاز به صورت غیر حضوری می‌توانند از فرصت بند «ت» تبصره ۶ قانون بودجه ۱۴۰۲ برای رفع تخلف ساختمان خود استفاده کنند.

با تصویب تبصره ۶ قانون بودجه کل کشور ۱۴۰۲ در جزء ۲ بند ت، این مقرره، به شهرداری‌ها اجازه داده شده است که در مورد ساختمان‌های بدون پروانه یا مخالف پروانه در محدوده شهرها که در کمیسیون‌های ماده صد تا پایان سال ۱۴۰۰ منجر به صدور رأی قطعی تخریب شده است، با وجود شرایطی با اخذ عوارض به حساب شهرداری، حکم قلع و قمع صادر شده منتفی شود.

این دستورالعمل در تاریخ چهارم اردیبهشت‌ماه سال جاری توسط وزیر کشور ابلاغ شد و پس از آن فرایند، معاون هماهنگی امور استانداری اصفهان اواخر اردیبهشت‌ماه این بند قانونی را به همه شهرداری‌ها ابلاغ کرد. در همین رابطه معاون شهرسازی و معماری شهرداری اصفهان این بند قانونی را تشریح کرده است.

وحید مهدویان معاون شهرسازی و معماری شهرداری اصفهان با اشاره به اینکه بند «ت» تبصره ۶ قانون بودجه ۱۴۰۲ فرصتی برای رفع مشکلات مالکان ساختمان‌ها است، اظهار داشت: این تبصره قانونی فرصتی بی‌نظیر برای مشمولان احکام کمیسیون ماده ۱۰۰ شهرداری است.

وی با اشاره به وجود چندین هزار پرونده راکد تخریب ساختمانی، افزود: براساس رایزنی‌هایی که در مجمع کلانشهرها انجام شد، بند ت تبصره ماده ۶ در کمیسیون عمران مجلس مصوب شد و این امتیاز و فرصت محدود فراهم شده که مالکان ساختمان‌های غیر مجاز با استفاده از این تبصره قانونی مشکل ساختمان‌ها را رفع کنند.

مهدویان اضافه کرد: برای پرونده‌هایی که تا قبل از پایان سال ۱۴۰۰ جریمه صادر شده باشد، افراد برای دریافت گواهی عدم تخلف و پایان کار می‌توانند با استفاده از این قانون و پرداخت جریمه اگر تخلف صورت گرفته در صورتی که مخالف اصول سه گاه شامل شهرسازی، بهداشتی و فنی نباشد از دامنه شمول این دستورالعمل بهره‌مند شوند

معاون شهرسازی و معماری شهرداری اصفهان ادامه داد: براساس آماری که از زمان الکترونیکی شدن سامانه صدور پروانه به دست می‌آید سالانه بین ۸ تا ۱۰ هزار پرونده جدید وارد کمیسیون ماده ۱۰۰ شهرداری اصفهان می‌شود و بین ۸۰۰ تا هزار پرونده در کمیسیون تشکیل و در چهار سال ۳ هزار و ۵۰۰ رأی تخریب برای ساختمان‌های غیرمجاز صادر شده است.

وی اضافه کرد: بند ت تبصره ۶ قانون بودجه شامل ساختمان‌هایی می‌شود که درون محدوده ۲۴ هزار هکتاری شهر اصفهان بوده و رأی قطعی ماده کمیسیون ۱۰۰ برای آنها تا پایان سال ۱۴۰۰ صادر شده باشد.

مهدویان تصریح کرد: مالکان ساختمان‌های غیرمجازی که مشمول این ۲ شرط باشند، تا پایان شهریور ماه امسال فرصت دارند با مراجعه به سامانه (اصفهان من) MYISFAHAN.IR و انتخاب گزینه بند ت تبصره ۶ قانون بودجه کشور، درخواست خود را ثبت کنند.

معاون شهرسازی و معماری شهرداری اصفهان با بیان اینکه مالکان ساختمان‌های غیرمجاز به صورت غیرحضوری می‌توانند از این فرصت برای رفع تخلف استفاده کنند، گفت: شهرداری اصفهان بدنبال حل مشکل تخریب ساختمان‌های غیرمجاز است.

وی خاطرنشان کرد: در این قانون پنج استثنا نیز وجود دارد که اگر رعایت نشده باشند مشمول جریمه نمی‌شود و باید رأی تخریب اجرا شود که شامل تجاوز به معابر، تجاوز به املاک مجاور، پیشامدگی غیرمجاز در گذرها، تغییر کاربری باغات و تغییر کاربری فضای سبز است.

مهدویان ادامه داد: در این زمینه نیز برای وصول جریمه در مورد تخلفات سه شرط شهرسازی، فنی و بهداشتی پیش‌بینی و لحاظ شده که تایید و احراز این اصول ثلاثه توسط سه مرجع قانونی از جمله مهندس ناظر یا مهندسان ذی صلاحی که نظام مهندسی یا کارشناسان رسمی دادگستری هستند به احراز رسیده باشد.

معاون شهرسازی و معماری شهرداری اصفهان تصریح کرد: این شرایط فراهم و به عهده مالک گذاشته شده تا با رعایت اصول ثلاثه بر اساس حدودی که قانون تعیین کرده، احراز شود و در صورت تایید این کمیته تخصصی فیش پرداخت جریمه صادر می‌شود و مالکان تا پایان شهریور ماه ۱۴۰۲ فرصت دارند که بصورت نقدی جرایم را پرداخت کنند.

وی با بیان اینکه مبالغ جریمه طبق متراژ تخلف و ارزش زمین طبق نرخ روز محاسبه می‌شود، افزود: فعالیت ساختمانی به محض پرداخت جریمه بلامانع خواهد بود.

مهدویان خاطرنشان کرد: مبالغی که از محل اجرای بند ت تبصره ۶ بعنوان جریمه دریافت می‌شود طبق قانون صرفاً باید در حوزه حمل و نقل شهری از خرید اتوبوس و ایمن‌سازی جاده گرفته تا حوزه‌های فرهنگ عمومی هزینه شود.

اخبـــار

۲۰۰ برنامه برای هفته دفاع مقدس در کرمان پیش‌بینی شده است

معاون هماهنگ کننده سپاه ثارالله کرمان گفت: بیش از ۲۰۰ عنوان برنامه برای گرامیداشت هفته دفاع مقدس در استان پیش‌بینی شده و محوریت این برنامه‌ها ترویج مکتب شهید سلیمانی است.

سرهنگ احمد مرادی زاده در نشست خبری به مناسبت هفته دفاع مقدس اظهار داشت: برنامه‌های گرامی داشت هفته دفاع مقدس از ۳۱ شهریور و با رژه نیروهای مسلح در شهر کرمان آغاز می‌شود.

وی افزود: در ایام هفته دفاع مقدس جشن شکوه مقاومت و پایداری به مدت یک هفته در پارک مادر شهر کرمان برگزار و برنامه های متعددی همچون اجرای تئاتر، روایتگری و غیره نیز اجرا می شود.

معاون هماهنگ کننده سپاه ثارالله استان کرمان تصریح کرد: نقش زنان ایثارگر در دوران دفاع مقدس نباید نادیده گرفته شود و این ایثارگرای تنها به جبهه ها محدود نبوده، همسران ایثارگران و جانبازان نیز نقش مهمی داشتند و دارند و یک شب از جشن شکوه مقاومت و پایداری به بانوان ایثارگر اختصاص دارد.

وی خاطرنشان کرد: رزمایش کمک های مومنانه، نواختن زنگ ایثار و مقاومت در مدارس، افتتاح طرح‌های محرومیت زدایی، برگزاری شب شعر و خاطره و یادواره خانگی شهدا از جمله دیگر برنامه های تدارک دیده شده برای گرامیداشت هفته دفاع مقدس در کرمان محسوب می شود. مدیرکل بنیاد حفظ و نشر ارزش‌های دفاع مقدس نیز گفت: امسال در هفته دفاع مقدس تعداد ۴۳ فعالیت محوری و ۱۲۰ برنامه زیر مجموعه را در سراسر استان شاهد هستیم.

سرهنگ محمود مهدوی فر بیان کرد: طی هفته دفاع مقدس از ۶۰ کتاب با موضوع دفاع مقدس و ۲۰ کتاب صوتی که از کتاب‌های منتشر شده در سال‌های گذشته بوده رونمایی می شود.

مدیرکل بنیاد حفظ و نشر ارزش‌های دفاع مقدس افزود: تجلیل از پیشکسوتان دفاع مقدس، عطر افشانی مزار مطهر شهدا، حضور ۱۰۰ نفر از راویان دفاع مقدس برای روایتگری با رویکرد تبیینی در مدارس، دانشگاه‌ها، مساجد، رونمایی از نرم‌افزار مقر ۴۱ و برگزاری برنامه‌های نقد کتاب نیز در هفته دفاع مقدس اجرا می شوند.

معاون هماهنگ کننده فرماندهی انتظامی استان کرمان نیز گفت: برای بیان واقعیات دوران دفاع مقدس باید بیشتر کار کنیم.

سرهنگ سید علی حسینی با بیان اینکه در تمامی برنامه های دفاع مقدس نیروی انتظامی حضور دارد بیان کرد: شرکت در رژه خودرویی و پیاده، تجلیل از پیشکسوتان نیروهای انتظامی در دوران دفاع مقدس و تجلیل از خانواده شهدا برای هفته دفاع مقدس پیش بینی شده است.

سرهنگ یعقوب کشاورز معاون هماهنگ کننده قرارگاه جنوبشرق ارتش نیز گفت: حضور یگان‌های نمونه ارتش در استان کرمان در رژه ۳۱ شهریور، غباروبی گلزار شهدا، برپایی نمایشگاه کتاب، دیدار با خانواده شهدا، اعزام خانواده ایثارگران و پیشکسوتان به مشهد مقدس به صورت رایگان، برگزاری یادواره شهدا، مراسم عهد سربازی، ویزیت رایگان پیشکسوتان دفاع مقدس در بیمارستان امام حسین(ع)، برگزاری مسابقات ورزشی المپیاد بانوان ویژه خانواده ارتش، توزیع کمک‌های مومنانه و جهیزیه از جمله برنامه‌های ارتش در هفته دفاع مقدس در استان است.

رئیس شورای ملی زعفران:

برای برندسازی بهترین کیفیت زعفران ایران غفلت شده است

قربانی
خبرنگار جمله

رئیس شورای ملی زعفران ایران گفت: ایران بزرگترین تولید کننده بهترین کیفیت زعفران در جهان است اما متاسفانه سال ها است از آن در فرآیند برندسازی در این مزیت مهم غفلت شده است.

محسن احتشام اظهار داشت: جایگاه ارزشمند و رقابتی برای برند جمعی زعفران ایران امروز بسیار مهم و ایجاد برتری کیفیت زعفران ایران در ذهن مصرف کنندگان جهانی مورد انتظار است.

وی افزود: زعفران از محصولات مهم و استراتژیک کشاورزان کشورمان محسوب می شود و ایران بزرگترین تولید کننده بهترین کیفیت زعفران در جهان است اما متاسفانه سال ها است از آن در فرآیند برند سازی در این مزیت مهم غفلت شده است. رئیس شورای ملی زعفران ایران بیان کرد: علی رغم ثبت نشان جمعی زعفران ایران و ارائه طرح برنامه ریزی استراتژیک بازار و بازاریابی جهت جهش تولید و صادرات زعفران ایران توسط شورای ملی زعفران در سال ۱۳۹۸ اقدامات موثری توسط متولیان امر جهت ثبت جهانی و اجرایی شدن برند ملی زعفران ایران صورت نگرفته است. احتشام تصریح کرد: واقعا عدم تحقق این مهم درحق کشاورزان زحمتکش زعفرانکار ایران که قرن ها است بیشترین و کیفی ترین زعفران دنیا را تولید می کنند به نام کشورهای دیگر جفا است وی تاکیدکرد: استراتژی برندسازی باید بخش مهم و الویت فرآیند برنامه ریزی استراتژیک بازار و بازاریابی زعفران ایران قرار گیرد تا برند هایی در مقیاس جهانی ساخته شود و نام زعفران ایران در جهان پر آوازه گردد. رئیس شورای ملی زعفران ایران گفت: مدیریت برند جمعی و ملی می تواند در دراز مدت منافع ذینفعان این محصول مهم را در زنجیره ارزش آن حفظ نماید و کشاورزان زحمتکش زعفرانکار ایران با حفظ امنیت شغلی حاصل دست رنج خود را در این زنجیره دریافت کنند. وی با اشاره به اینکه از طرف دیگر فعالیت های بازاریابی و برند سازی در کنار هم هستند که می توان آن را دو روی سکه در نظر گرفت افزود: بسیاری از برندهای صنعت زعفران ایران توانایی ورود و حضور قدرتمند به بازارهای جهانی را داشته و دارند.

احتشام بیان اینکه امیدواریم با هم افزایی نام زعفران را با نام ایران در جهان پر آوازه گردد اظهارکرد: این مهم نیاز به حمایت و پشتیبانی بیشتر دارند تا در زنجیره ارزش زعفران نقش آفرینی بیشتری صورت گیرد و منجر به ارتقای بین المللی و تقویت هویت برند ملی زعفران گردد.

خبـــر

حسن گلی معاون فرهنگی و رسانه ای اداره کل فرهنگ و ارشاد اسلامی آذربایجان شرقی:

اشعار استاد شهریار مبین تاریخ و فرهنگ اصیل ایران و قفقاز است

روح اله عبدالعلی زاده
خبرنگار جمله-تبریز

معاون فرهنگی و رسانه ای اداره کل فرهنگ و ارشاد اسلامی استان گفت: اشعار استاد شهریار مبین تاریخ و فرهنگ اصیل ایران و قفقاز است.

معاون فرهنگی و رسانه ای اداره کل فرهنگ و ارشاد اسلامی در آخرین جلسه از سلسله نشست‌های سرخاب ادب که با حضور میهمانانی از جمهوری آذربایجان و ترکیه و شاعرانی از انجمن های ادبی تبریز در راستای بزرگداشت روز ملی شعر و ادب فارسی در محل مقبره الشعراء برگزار شد، نامگذاری روز وفات استاد شهریار بعنوان روز شعر و ادب فارسی را نشانه عظمت و جایگاه مهم و رفیع شعر و ادب آذربایجان و تبریز در کشور دانست و اظهار داشت: این نامگذاری ارزشمند در تقویم ملی جمهوری اسلامی ایران نشان دهنده بطلان ادعاهای ناصواب و تبلیغات ضد ایرانی برخی محافل خارجی است که سعی در ایجاد اختلاف قومی و شکاف اجتماعی در ایران را دارند.

گلی ضمن بزرگداشت مناسبت های مذهبی آخر ماه صفر اظهار داشت: عشق به پیامبر و اهل بیت علیهم السلام قلوب ملت های مسلمان منطقه را به هم گره زده است و روابط ملت های منطقه فراتر از مناسبات سیاسی دولتها و مرزهای جغرافیایی، روابط برادرانه مبتنی بر علاقمندی متقابل به یکدیگر و پایبندی به ارزش‌های اسلامی و انسانی است که ادبیات و شعر هم در تحکیم این روابط و مناسبات بسیار تاثیر گذار بوده و لازم است این تاثیر گذاری همچنان با اهتمام شاعران و هنرمندان تداوم یابد.

گلی همچنین بر استفاده از هنر و ادبیات در تبیین واقعیتهای تاریخی و آشنایی نسل جوان ملت‌های منطقه با فرهنگ و هویت تاریخی خود تاکید کرد و اشعار استاد شهریار در این خصوص را بسیار عالمانه و مفید ارزیابی نمود و اظهار داشت: بخشی از اشعار استاد شهریار مبین تاریخ و فرهنگ اصیل ایران و قفقاز است که باید مورد استفاده پژوهشگران و اصحاب فرهنگ و هنر و رسانه قرار گیرد.

معاون فرهنگی و رسانه ای اداره کل فرهنگ و ارشاد اسلامی آذربایجان شرقی در ادامه با اشاره به برگزاری مراسم گلباران مزار استاد شهریار و آئین ملی بزرگداشت روز شعر و ادب فارسی با حضور وزیر فرهنگ و ارشاد اسلامی از همه علاقمندان به شعر و ادبیات و اصحاب فرهنگ و هنر و رسانه برای حضور در این برنامه ها دعوت نمود.

گفتنی است گلباران مزار استاد شهریار در مقبره الشعراء تبریز و آئین ملی بزرگداشت روز شعر و ادب فارسی با حضور وزیر فرهنگ و ارشاد اسلامی در تالار پتروشیمی تبریز برگزار شد.

دادگستری

اجرای عدالت جامعه با سرعت دادرسی؛

خدمات نوین و تلاش محقق می شود

معاون قضایی رئیس کل دادگستری استان فارس گفت: اجرای عدالت در جامعه با سرعت در دادرسی ها و با استفاده از ظرفیت ها و خدمات نوین، استفاده از ظرفیت های مردمی و تلاش محقق می شود.

به گزارش خبرنگار جمله از شیراز، یوسف نیکنام در مراسم تکریم و معارفه رئیس حوزه قضایی سرچهان تصریح کرد: دادگستری استان فارس سعی کرده است تا در تمام نقاط استان بتواند خدمات قضایی را به نحو مطلوبی ارائه کند و رئیس کل دادگستری فارس نیز ضمن عنایت ویژه به شهرستان های استان فارس با جدیت پیگیر رفع مشکلات حوزه های قضایی و ایجاد و راه اندازی دستگاه های خدمات رسان قضایی از جمله پزشکی قانونی، ثبت اسناد و املاک و نوسازی بناهای دادگستری شهرستان های استان فارس است.

معاون قضایی رئیس کل دادگستری استان فارس، در این مراسم از آغاز احداث ساختمان جدید دادگستری شهرستان سرچهان در آینده نزدیک خبر داد و گفت: اعتبارات لازم جهت ساخت و احداث این بنا جذب و با قول مساعد ریاست قوه قضائیه قسمتی از اعتبارات آن تامین شده است و امیدواریم با توجه به این که بخشی از پروژه ملی تعریف در شهرستان برگزار شد.

وی با بیان اینکه اجرای عدالت با تکریم مراجعان محقق می شود گفت: مردم با حجمی از مشکلات به دستگاه قضایی مراجعه می کنند و ما به عنوان دستگاه خدمات رسان قضایی وظیفه رسیدگی به تظلمات و اختلافات مردم و اجرای عدالت را برعهده دارد.

این مقام قضایی در ادامه و در جمع مردم و مسئولان محلی افزود: ما به عنوان کارگزاران این نظام موظفیم به مردم خدمت رسانی کنیم و باید با سعه صدر سخنان و درخواست های مردم را بشنویم و نسبت به حل و فصل دعاوی اقدام کنیم.

نیکنام در ادامه به موضوع قضا زدایی با استفاده از ظرفیت صلح و سازش نیز اشاره کرد و گفت: دستگاه قضایی به دنبال حکم محکومیت افراد و فیصله دادن به اختلافات با صدورحکم قضایی صِرف نیست؛ بلکه به دنبال رفع و حل مشکلات مردم است و در این راستا لازم است با تعامل میان افراد و با استفاده از ظرفیت بزرگان، ائمه جمعه و جماعات و ریش سفیدان در جهت صلح وسازش و حل و فصل خصومت ها تلاش کند و فرهنگ غنی اصلاح ذات البین را توسعه دهد.

وی در ادامه با بیان اینکه دادگستری تلاش می کند تا مردم به خدمات قضایی راحت تر و آسان تر دسترسی داشته باشند و اعتماد و اطمینان مردم به این دستگاه افزایش یابد؛ به برخی از اقدامات دادگستری استان فارس در این زمینه از جمله دادرسی آنلاین، خدمات الکترونیکی بدون کاغذ و غیره اشاره کرد.

معاون قضایی رئیس کل دادگستری استان فارس در این مراسم به رئیس جدید حوزه قضایی سرچهان توصیه کرد: اجرای دقیق سند تحول قضایی، پیگیری حقوق عامه، حمایت از تولید و شرکت های دانش بنیان، استفاده از ظرفیت های مردمی و معنوی و فرهنگی، تعامل با سازمانها و ادارات ضمن حفظ استقلال دستگاه قضا، ایجاد زیر ساخت های لازم برای دسترسی آسان مردم به خدمات الکترونیک قضایی و همچنین اتقان آرای قضایی را به صورت ویژه در دستور کار قرار دهد.

گفتنی است در پایان این مراسم از تلاش های غلامرضا داودی رئیس حوزه قضایی سرچهان قدردانی و با حکم رئیس قوه قضائیه قاضی عبدالغفار ابراهیم زاده به عنوان رئیس جدید حوزه قضایی سرچهان منصوب شد.

آگهی مزایده عمومی نوبت دوم

● نوبت اول

شهرداری ارومیه در نظر دارد به استناد ماده ۳۰ آئین نامه معاملاتی شهرداری نسبت به برگزاری مزایده عمومی به شرح ذیل از طریق سامانه تدارکات الکترونیکی دولت (ستاد) به آدرس www.setadiran.ir اقدام نماید. از کلیه متقاضیان واجد شرایط دعوت بعمل می آید در مزایده ذیل به شرح مشخصات اعلامی در این آگهی شرکت و ارائه قیمت نمایند. لازم بذکر است کلیه مراحل برگزاری مزایده از دریافت اسناد تا ارائه پیشنهاد قیمت مزایده گران و بازگشایی پاکتها از طریق درگاه سامانه تدارکات الکترونیکی دولت (ستاد) انجام خواهد شد. لذا لازم است مزایده گران در صورت عدم عضویت قبلی مراحل ثبت نام در سایت مذکور و دریافت گواهی امضاء الکترونیکی را جهت شرکت در مزایده محقق سازند. لازم به ذکر می باشد شرکت کنندگان محترم جهت کسب اطلاعات بیشتر میتوانند به سایت شهرداری ارومیه به آدرس www.urmia.ir مراجعه نمایند.

۱- موضوع مزایده: فروش سرقفلی یک باب غرفه بشماره ۸ از بلوک ۲۱ میدان میوه و تره بار با شرایط ۵۰٪ نقد و مابقی طی اقساط ۱۲ ماهه(طی ۱۲ فقره چک بانکی)

۲- مبلغ کل مزایده: ۹۵/۰۰۰/۰۰۰/۰۰۰ ریال(نود و پنج میلیارد ریال)

۳- مدت قرار داد: یک سال شمسی از تاریخ ابلاغ قرارداد.

۴- تاریخ دریافت اسناد مزایده: از ساعت ۸ روز سه شنبه مورخه ۱۴۰۲/۰۶/۲۸ تا ساعت ۱۹ روز دوشنبه مورخه ۱۴۰۲/۰۷/۰۳ در بستر سامانه ستاد به آدرس: www.setadiran.ir اقدام نمایند.

● مهدی زاده– شهردار ارومیه

شناور

افزایش پهلوگیری شناورهای بزرگ در بندر شهید باهنر

مدیر بنادر و دریانوردی شهید باهنر و شرق هرمزگان گفت: ۱۳۲ فروند شناور بالای هزار تُن از ابتدای سال جاری تا کنون در این بندر پهلو گرفته که این میزان نسبت به مدت مشابه سال گذشته ۲۱ درصد افزایش داشته است.

حمیدرضا محمد حسینی تختی مدیر بنادر و دریانوردی شهید باهنر و شرق هرمزگان اظهار کرد: امکان افزایش ۲ برابری پهلوگیری شناورهای با آبخور ۱۱.۵ متر از توانمندی‌های بالقوه این بندر در امر تخلیه و بارگیری کالا وجود دارد.

وی ادامه داد: با توجه به افزایش پهلوگیری شناورهای با تناژ بالا در سال جاری و نیز سرعت بخشی در نُرم تخلیه و بارگیری در بندر شهید باهنر، امکان ۲ برابر شدن این رویه با دارا بودن ظرفیت های ویژه این بندر وجود دارد.

محمدحسینی تختی با اشاره به امکان ۲ برابر شدن پهلوگیری شناورهای با آبخور ۱۱.۵ متر در این بندر یادآور شد: از ابتدای سال جاری تاکنون روند تخلیه و بارگیری شناورهای تناژ بالای حامل کالای فله رو به افزایش بوده که این میزان متناسب با درخواست‌های صاحبان کالا افزایش خواهد یافت.

اعتبار

تحصیص اعتبار ۳۵۰ میلیارد ریالی برای تکمیل ۸ کتابخانه در خراسان جنوبی

مهدیه قربانی
خبرنگار روزنامه جمله

مدیرکل کتابخانه‌های عمومی خراسان‌جنوبی گفت: با تصویب ۳۵۰ میلیارد ریال از محل اعتبار سفر رئیس جمهور ۸ پروژه کتابخانه در حال ساخت استان جان تازه‌ای گرفت.

محمود حاجی در جمع خبرنگاران اظهار داشت: با نگاه ویژه رئیس جمهور و پیگیری استاندار خراسان جنوبی از محل اعتبارات سفر مبلغ ۳۵۰ میلیارد ریال به ۸ پروژه در حال ساخت کتابخانه های عمومی استان اختصاص یافت که با این اعتبار پروژه‌های اولویت دار استان به اتمام خواهد رسید. مدیرکل کتابخانه‌های عمومی خراسان‌جنوبی گفت: پیش‌بینی می‌شود با تزریق این اعتبارات تا پایان سال آینده تمام این ۸ پروژه با مساحت ۵۶۳۵ متر مربع افتتاح شود.

وی افزود: برای این پروژه‌ها تاکنون ۸۶ میلیارد ریال هزینه شده که به طور متوسط بیش از ۴۰ درصد پیشرفت فیزیکی دارد. حاجی بیان کرد: با بهره‌برداری این پروژه‌ها جمعیت بالغ بر ۳۱۴ هزار نفر در هفت شهرستان استان از خدمات کتابخانه عمومی بهره‌مند خواهند شد.

آگهی فقدان سند مالکیت

آقای , خانم عذرا حصاربانی با استناد ۲ برگ استشهاد محلی که به امضا شهود و بگواهی دفتر خانه شماره ۲ گرمسار رسیده مدعی می باشد که سند مالکیت ششدانگ پلاک ۷۳۶۸ فرعی از ۱۰ اصلی واقع در بخش گرمسار مورد بعلت جابجایی مفقود و مالک درخواست صدور سند مالکیت المثنی را نموده است لذا با باستناد ماده ۱۲۰ آئین نامه قانون ثبت آگهی میشود تا چنانچه کسی مدعی انجام معامله نسبت به ملک مرقوم یا وجود اسناد مالکیت مذکور نزد خود می‌باشد از تاریخ انتشار این آگهی ظرف مدت ده روز اعتراض خود را به ضمیمه اصل سند مالکیت این اداره تسلیم و رسید دریافت نماید تا مورد رسیدگی قرار گیرد والا پس از انقضای مدت مذکور و نرسیدن واخواهی و در صورت اعتراض اصل اسناد ارائه نشود نسبت به صدور سند مالکیت المثنی طبق مقررات اقدام خواهد شد.

شماره چاپی سند ۳۹۳۴۷۳الف ۹۴
شناسه آگهی:۱۵۶۹۴۱۲

حسین چلوئی

رئیس ثبت اسناد و املاک شهرستان گرمسار

■ صاحب امتیاز: **مؤسسه کلبه امید**
■ مدیرعامل و مدیرمسئول: **مهدی روحی**
■ سردبیر و قائم مقام مدیرمسئول: **ملیحه منوری**
■ دبیر هیئت مدیره و دستیار ویژه مدیرعامل: **احمد شیرازیان**

■ معاونت حقوقی و امور بین‌الملل: داریوش علیخانی
■ معاونت مالی و پشتیبانی: قنبرعلی فلاح
■ سرپرست گروه طراحی: هادی کاظمی ■ مشاور عالی مدیر مسئول: مسعود سلیمی
■ مشاور هنری: سیدحسین جعفری ■ مشاور بازرگانی: کانون آگهی و تبلیغاتی تصویر فارس
■ صفحه آرایی: بیتا حسن‌نژاد، ماریه حداد

نشانی: تهران، خیابان شهید بهشتی، نبش خیابان حسینی
جنب بانک مسکن پلاک۲۵۲، طبقه اول
تلفن: ۸۸۷۴۶۶۱۳ نشانی الکترونیک: jomleh2018@gmail.com
لیتوگرافی و چاپ: ریحان ۰۲۱۶۵۵۸۶۸۰۱
توزیع : نشر گستر امروز

جمله روزنامه صبح ایران
جمله؛رتبه ۳نشریات کشوری
@JOMLEH.NEWSPAPER
WWW.JOMLEHONLINE.IR

اوقات شرعی: اذان ظهر ۱۱:۵۸ اذان مغرب ۱۸:۲۴ نیمه شب شرعی ۲۳:۱۵ اذان صبح فردا ۰۴:۲۶ طلوع آفتاب ۰۵:۵۰

■ سه‌شنبه ■ ۲۸ شهریور ۱۴۰۲ ■ ۳ ربیع‌الاول ۱۴۴۵قمری ■ ۱۹سپتامبر ۲۰۲۳ ■ سال هفتم ■ شماره ۱۶۱۲

کتاب

داستانی از مقاومت زنان در خرمشهر

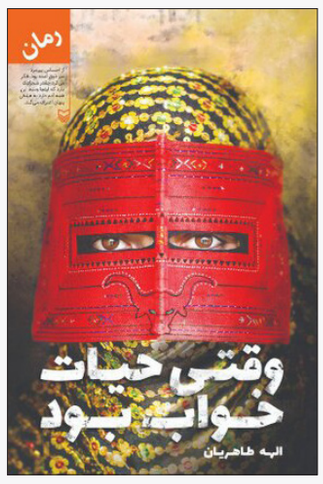

رمان «وقتی حیات خواب بود» اثر الهه طاهریان که روایتی است از مقاومت زنان خرمشهر، منتشر شد.به گزارش ایسنا، این رمان با شمارگان ۱۲۵۰ نسخه و قیمت ۷۵هزارتومان در انتشارات سوره مهر به چاپ رسیده است. در معرفی ناشر از این کتاب عنوان شده است: شخصیت اصلی داستان «وقتی حیات خواب بود»، زن جوانی به نام «حیات» است. حیات بعد از مرگ شوهرش، با گاومیش سیاه‌رنگش به نام مروارید خو می‌گیرد. گاومیش در زمان حمله عراق به ایران باردار است، همین اتفاق باعث می‌شود حیات از ترک خرمشهر سر باز بزند و در محاصره ۳۴ روزه خرمشهر گرفتار شود.کتاب نمایشی از مقاومت زنان خرمشهر را به تصویر می‌کشد که هر کدام با انگیزه‌های مختلف برابر دشمن پایداری می‌کنند.در بخشی از کتاب می‌خوانیم: «ام‌شبیر عاشق خانه‌شان بود. هر روز که حیات از شط برمی‌گشت و به آن‌ها سر می‌زد، از رفتن عراقی‌ها و تمام شدن قائله‌ها حرف می‌زد و امیدوار بود مجبور نشود خانه‌شان را ترک کند. فکر می‌کرد همسایه‌هایشان که رفته‌اند، چطور می‌توانند جایی دیگر زندگی کنند؟ و به حیات گفته بود: «تی همه خاطره و زندگیشونه گذاشتن و رفتن؟ آدم بدون خاطره مگه می‌تانه زندگی کنه؟»«وقتی حیات خواب بود» به همت کارگاه قصه و رمان مرکز آفرینش‌های ادبی تهیه شده است.

نگاهی به تاکید معاون دادستان کل به وزارت بهداشت مبنی بر ممنوعیت حضور کادر درمانی مرد برای زنان

جنسیت‌زدگی از نوع درمانی!

اختصاصی JOMLEH

سایه برین
روزنامه‌نگار

خط قرمز و اصلی‌ترین الزام هنگام قانون‌گذاری‌ها، صیانت از جان مردم است. قانونی که قرار است مستقیما با سلامت جسمی و روحی افراد در ارتباط باشد، باید بارها و بارها مورد بازنگری قرار بگیرد چرا که جان افراد، خودرو نیست که وارد نشود، بنزین نیست که گران شود، حقوق نیست که افزایش نیابد و مواردی از این دست. در همین راستا، اخیرا خبری منتشر شده که سر و صدای زیادی به راه‌انداخته و آن هم نامه «غلامعباس ترکی»، معاون حقوق عامه دادستان کل کشور به وزارت بهداشت، درمان و آموزش پزشکی است و در آن بر ممنوعیت حضور مردان در بخش‌های درمانی مربوط به زنان تاکید شده‌است. در بخش از متن این نامه آمده است: «موضوع معاینه زنان توسط مردان، علاوه بر مغایرت با موازین شرع و اخلاق، مشکلات و سختی‌هایی را برای بانوان محترم و خانواده‌های آنان به وجود آورده و در مواردی به ورود آسیب‌های روحی و روانی منجر شده‌است. اگرچه تعداد قابل توجهی از مراکز درمانی و بیمارستانی در شهرهای مختلف کشور، با حضور بانوان به عنوان کادر درمانی، خدمات کاملی را برای بانوان فراهم می‌کنند لیکن، به دلیل محدود بودن این قبیل مراکز در سطح شهرها و شهرستان‌ها، برخی از بانوان به ناچار و ناگزیر برای پیگیری و انجام امور مرتبط با زایمان و یا تشخیص، معاینه و درمان برخی بیماری‌های اختصاصی زنان، به پزشکان مرد مراجعه می‌کنند که این موضوع علاوه بر چالش‌ها و مشکلات پیش گفته، محتمل است به دلیل اکراه و عدم تمایل روانی بیمار، روند درمان را نیز باکندی یا اختلال مواجه نموده و تبعات منفی به دنبال داشته باشد.»

مسئولان وزارت بهداشت تا این لحظه هیچ واکنشی نسبت به این نامه نشان نداده‌اند.

این ممنوعیت موضوع تازه‌ای نیست و سال‌هاست که صحبت عدم حضور مردان در بخش زنان و زایمان مطرح است اما آن‌چه امروز جامعه پزشکی را نگران کرده، نگاه کلی این نامه است. چرا که در آن از شاکله حضور مرد در درمان زن صحبت می‌شود و پزشکان نگرانند که علاوه بر معاینات جنسی زنان، تمام معاینه‌ها در تمام زمینه‌ها شامل محدودیت شود که به هیچ عنوان اتفاق خوشایندی نیست.

حتی اگر تاکید این نامه بر نیروی متخصص زنان و زایمان و مامایی باشد هم نکته بسیار اساسی‌تر این است که کشور با کمبود نیروی ماما مواجه است و چند روز پیش «شهلا خسروی»، مشاور وزیر بهداشت در امور مامایی از کمبود ۲۰ هزار «ماما» در کشور خبرداد. به هیچ‌عنوان نمی‌توان این آمار را با دستور داده شده مطابقت داد. چرا که اگر در شرایط اضطراری یا در مناطق مرحوم، یک بیمار زن نیاز فوری به درمان داشته باشد و نیروی متخصص خانم به هر دلیلی در دسترس نباشد، تنظیم‌کننده متن این نامه مسئولیت آسیب رسیدن به سلامت جسمی بیمار را عهده‌دار خواهد شد؟ اصلا چه کسی می‌تواند عهده‌دار چنین مسئولیت خطیری باشد؟

نکته دیگر این‌که قسم پزشکی که کادر درمان در آغاز فعالیت خود یاد می‌کنند، آن‌ها را محرم بیمار خود می‌کند. چطور ممکن است قسمی که پزشک را بر آن می‌دارد تا در درمان حتی یک قاتل زنجیره‌ای از هیچ تلاشی مضایقه نکند، شخص پزشک را در قبال افراد جنس مخالف خود عهده‌دار مسئولیت نکند؟ در این خصوص اظهارات «عبدالصمد خرمشاهی»، حقوقدان نیز شایان ذکر است. به گزارش «آرمان شرق» او بیان کرد: «ما قانونی در این رابطه که مردان نباید از معاینات پزشکی بیماری‌های زنان و عمل‌های جراحی زنان منع شوند، نداریم و این موضوع بیشتر بر اساس عرف جامعه دنبال می‌شود. تاکنون نیز مشکلی در این خصوص نداشته‌ایم. بنابراین از آن‌جایی که صدور هرگونه دستورالعملی باید درچارچوب قوانین موجود باشد، به نظر می‌رسد باید مسئولان محترم قوه قضائیه با دقت و وسواس بیشتری به این مساله ورود پیدا کنند. مگر این‌که جدیداً قانونی در این خصوص تصویب شده باشد که ما از آن بی‌اطلاع باشیم. هم‌اینک در تمامی کشورهای اسلامی زنان هم توسط پزشکان مرد معاینه می‌شوند؛ پس اگر بخواهیم این قانون را اجرا کنیم، از لحاظ تعداد پزشک به مشکل بر می‌خوریم. کسانی که این دستورالعمل‌ها را صادر می‌کنند باید در مورد زیان‌ها و خساراتی که ممکن است در طول درمان زنان رخ می‌دهد، جواب‌گو باشند. ضمن آن‌که اگر قراربود چنین حکمی براساس قانون صادر شود چرا طی ۴ دهه گذشته هیچ‌گاه اجرا نشده‌است؟ کمااین‌که تاکنون نیز هیچ مرجع شرعی در این زمینه اظهارنظر مخالفی را نداشته‌است.»

همچنین یادآوری این تذکر را هم خالی از لطف نمی‌دانیم که آیا در آینده نزدیک ممکن است این ممنوعیت به حوزه درمان مردان هم سرایت کند؟ اگر این نگاه غیر علمی و غیرکارشناسی بر اساس قانون محرمیت، منجر به ممنوعیت حضور مردان در روند درمان زنان شود، آیا قرار است به زودی از حضور زنان در روند درمان مردان هم ممانعت به عمل آید؟ این یعنی طی مسیری برای رسیدن به کادر درمانی منفعل، غیر پویا، جنسیت‌زده و به دور از پیشرفت که نه مردان از تجربیات وافر و توانمندی زنان بهره‌مند خواهند شد و نه برعکس. امیدواریم حداقل مسئولان وزارت بهداشت بیش از هرچیز سلامت شهروندان، و در این مورد به‌خصوص سلامت زنان جامعه را در نظر بگیرند؛ چرا که حداقل از آنان انتظار اتخاذ تصمیم مبتنی بر علم بر اساس سلامت شهروندان را داریم.

سخن روز

ایمان شما، هم چون لباسی که به تن دارید،کهنه می شود
از خدا بخواهید که ایمان را در دل شما تازه کند

«پیامبر اکرم صلی‌الله‌علیه‌وآله»

سوژه روز

آیت‌الله مرتضوی لنگرودی درگذشت

آیت‌الله سیدمحمدحسین مرتضوی لنگرودی از شاگردان آیت‌الله العظمی بروجردی، حضرت امام و علامه طباطبایی بود.

قاب

امضای تفاهم نامه همکاری وزارت ارشاد و بنیاد برکت

تفاهم‌نامه همکاری مشترک وزارت فرهنگ وارشاد اسلامی با بنیاد برکت ستاد اجرایی فرمان امام(ره) باموضوع آموزش های فرهنگی وهنری صبح دوشنبه(۲۷ شهریور ۱۴۰۲) باحضور«محمد مهدی اسماعیلی» وزیر فرهنگ وارشاد اسلامی و «محمد ترکمانه» مدیرعامل بنیاد برکت به امضا رسید.
عکس:احمد معینی جم

یادداشت

هوش مصنوعی؛ تبدیل دنیای دیجیتال به واقعیت جدید

ندا بنی‌کمالی

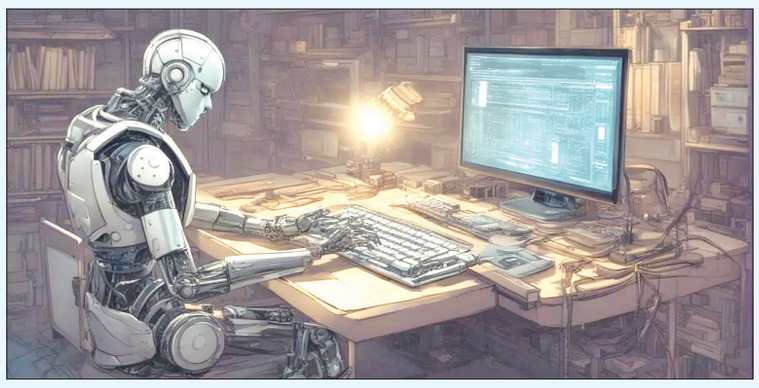

در دنیای دیجیتال و فضاهای مجازی این روزها اسمی که زیاد شنیده می شود هوش مصنوعی است. پیشتازان علوم برنامه نویسی از زمان ایجاد آن تا به امروز راه زیادی را در زمان کمی طی کرده اند و آنچه خلق کردند بی شک تاثیر شگفت انگیزی بر زندگی بشری دارد.

هوش مصنوعی به اختصار AI هوشی است که در مقابل هوش طبیعی ظهور پیدا کرد که کارکردهای عجیب و غریبی از خود بروز داد . اما چرا هوش؟ چرا که این فناوری امکان استدلال دارد اما این موضوع اگرچه مورد اختلاف بسیاری از کارشناسان، محققان و کاربران است اما چیزی از ارزش های این فناوری نوین توسعه یافته کم نمی کند.

آنچه که مسلم است آنکه برنامه های تحت هوش مصنوعی کنش‌هایی را انجام می‌دهد که شانسش را در دستیابی به اهدافش بیشینه می‌سازد. بسیاری از فعالین این حوزه از اصطلاح هوش مصنوعی جهت توصیف ماشینی استفاده می‌کنند که عملکردهای شناختی را از روی ذهن انسان‌ها تقلید می‌کند، همچون یادگیری و حل مسئله، با این حال این تعریف توسط محققان اصلی در زمینه AI رد شده است. اما آنچه در عمل کار بران می بینند همین قابلیت هاست.

امروزه از این ابزار در جستجو پیشرفته وب مثل گوگل و بینگ، سامانه توصیه‌گر که توسط یوتیوب، آمازون و نتفلیکس استفاده شده‌اند، فهم زبان انسان‌ها در برنامه هایی همچون سیری و آمازون الکسا، خودروهای خودران همچون اسمارت مبیل ها و خودروهای تسلا، هوش مصنوعی مولد یا خلاقیت محاسباتی مثل چت‌جی‌پی‌تی یا تولید اثر هنری مانند دال-ئی و میدجرنی تصمیم‌گیری خودکار و رقابت در بالاترین سطوح سامانه‌های بازی استراتژیک همچون شطرنج و گو بسیار کاربرد پیدا کرده و به زندگی روزمره بشری پا گذاشته است.

با بیشتر شدن توانایی ماشین‌ها، وظایفی که نیازمند «هوشمندی» هستند گاهی به آنها سپرده می شود و گاهی نیز در مسیر توسعه ای از آن به عنوان دستیار استفاده می شود به همین دلایل این فناوری تبدیل به فناوری عادی و روزمره‌ای شده‌است.

هوش مصنوعی تاریخچه جدید ندارد و در سال ۱۹۵۶میلادی تبدیل به شاخه‌ای آکادمیک در دانشگا های کشورهای غربی شد و در سال‌های پس از آن چند فراز و نشیب پی در پی را تجربه کرد و در دوره ای به خواب زمستانی فرو رفت و از انظار و افکار و برنامه های توسعه ای شرکت ها و موسسات ناپدید شد که به این دوره اصطلاحا «زمستان AI» اما چندی بعد با ظهور برنامه نویسان و توسعه زبان های برنامه نویسی هوش مصنوعی ظهوری تازه یافت و با توانمندی که برایش در نظر گرفته شده بود رفتار متفاوتی از خود بروز داد و توانست در مدت زمان کوتاهی پایش به بسیاری از برنامه ها و گجت ها باز شود.

AI رهیافت‌های متفاوتی را از زمان تأسیسش تا به امروز پشت سر گذاشته و بسیاری از آنها را از رده خارج کرده، رهیافت‌هایی چون شبیه‌سازی مغز، مدل‌سازی حل مسئله توسط مغز انسان، منطق صوری، بانک‌های اطلاعاتی بزرگ دانش و تقلید رفتار جانوران، ماشین های زیستی، برنامه های تصمیم گیرنده و پاسخ دهنده به پرسش های انسان و.... از این دست موارد است.

در اوایل قرن ۲۱ میلادی، یادگیری ماشینی که شدیداً از آمار ریاضیاتی بهره می‌برد بیش از هر مورد دیگری از هوش مصنوعی در بهبود عملکرد و فعالیت خود از آن بره برد و در کنار آن برنامه نویسان نخبه طراز اول دنیا توانستند AI را در دیگر زمینه‌ها توسعه دهند و در بخشی از این برنامه نویسی توسعه را به خود ماشین بسپارند تا با استدلال و منطق از آنچه که از او پرسیده می شود بتواند فرا بگیرد و این یادگیری را به دیگر بخش ها تعمیم دهد و از آن در برنامه‌ها و توسعه‌های آتی خود استفاده کند و این چرخه تا ابد ادامه پیدا کند.

بی‌شک این چنین رفتاری تنها از یک ماشین هوشمند ساخته است و جز این ممکن نیست. به مرور و در کمترین زمان ممکن این فناوری اثبات کرد که به شدت موفق است و در اولین آزمایش ها به حل چندین مسئله چالش‌برانگیز در صنعت و فضای آکادمیک کمک نمود و حیرت بسیاری از علوم شناسان را برانگیخت.

از آغاز کار بر روی هوش مصنوعی توسعه و برنامه نویسی این شاخه‌های مختلف تحقیقات هوش مصنوعی حول اهداف به‌خصوصی متمرکز بوده و از این توانایی در زمینه های گوناگونی همچون جست‌وجو و بهینه‌سازی ریاضیاتی، منطق صوری، شبکه‌های عصبی مصنوعی و روش‌های مبنی بر آمار، احتمالات و اقتصاد، ساخت موسیقی، پیش بینی بازار، استدلال، نمایش دانش، برنامه‌ریزی، یادگیری، پردازش زبان طبیعی، علوم کامپیوتر، روان‌شناسی، زبان‌شناسی، فلسفه، ادراک و توانایی در جابه جایی و دستکاری اشیاء ماشین آلات صنعتی، طراحی، ساخت موشن‌گرافی و....و هر روز این لیست ابعاد تازه ای می یابد و به وسعت استفاده از هوش مصنوعی افزوده می شود.

مجله Analytics India طبق روال هرسال با هدف مرور ترندهای برتر، اقدام به انتشار گزارشی می‌کند که در آن کارشناسان درباره گرایش‌هایی که قرار است در آینده بیشتر مورد توجه قرار گیرند، صحبت می‌کنند.

دینش شارما – موسس و مدیر تکنولوژی AskSid در خصوص هوش مصنوعی در گفتگو با این مجله گفت: بزرگ‌ترین مدل های پردازش زبان طبیعی با انتشار در سال ۲۰۲۰ هیاهوی بزرگی ایجاد کردند. در حال حاضر بسیاری از برندهای خرده فروشی تمایل دارند از بازار مبتنی بر هوش مصنوعی و بینش مصرف‌کننده در استراتژی‌های تصمیم‌گیری و بازاریابی شرکت استفاده کنند. آن‌ها سیستم های هوش مصنوعی مکالمه‌ای را برای تولید داده‌های لمسی در اختیار مصرف‌کننده قرار می‌دهند تا بدانند مصرف‌کنندگان آن‌ها به چه چیزهایی نیاز دارند و مهم‌تر از همه چرا به آن نیاز دارند. به همین دلیل مدل های پردازش زبان طبیعی اکنون بیشتر مورد توجه قرار گرفته است».

بی شک آنچه که در حوزه هوش مصنوعی رخ داد و در حال رخ دادن است به گفته بسیاری از کارشناسان این حوزه ورای انتظار آنها بود و نقطه ای که امروز در زمینه ظهور و بروز هوش مصنوعی ایستاده‌ایم بیش از آن چیزی است که برای آن برنامه ریزی شده بود و دستیابی به بخش بزرگی از آن به آینده موکول می شد و از مهمترین اهداف بلند مدت این حوزه بود یعنی باید گفت AI در کوتاه مدت از برنامه ریزی های بلند مدت جلو زد و در زمان محدودی پایش به بسیاری از حوزه ها باز شد.

شاید همین روند توسعه ای و رو به رشد هوش مصنوعی بود که بیل گیتس را محتاطانه به انتقاد از توسعه آن واداشت به نحوی که در جلسه ای با حضور خبرنگاران و توسعه دهندگان هوش مصنوعی در حوزه‌های مختلف گفت نگران قدرت مهارنشدنی هوش مصنوعی هستم.

اما برخی دیگر از کارشناسان معتقدند که فناوری نوظهور شکاف‌های اساسی در دامنه‌های غیرسنتی را پر خواهد کرد چرا که به وسیله این امکان نو ظهور هوش انسانی «را می‌توان به دقت توصیف نمود، به طوری که می‌توان آن را توسط یک ماشین شبیه‌سازی کرد»این فرض بحث‌های فلسفی را پیرامون ذهن و اخلاقیات خلق موجودات هوشمند برانگیخته است، و حتی نگرانی هایی را در حوزه ساخت ماشین های هوشمند جنگی و سلاح ها و جنگ افزارهای کشتار جمعی پدید آورده است شاید نسل فعلی بشر در زمانی نه چندان دور شاهد تولید ماشین آلاتی باشند که دارای هوشی شبیه ابر انسان‌ها هستند که علاوه بر جنگیدن تصمیم گیری هم می کنند!

یعنی هر آنچه که در فیلم‌ها و کمیک استریپ ها تخیل و به تصویر کشیده شده محقق شود.

خبر

هتل و فروشگاه در فرودگاه شیراز احداث می‌شود

سرپرست معاونت هماهنگی امور اقتصادی استانداری فارس گفت: با توجه به ظرفیت‌های فرودگاه بین‌المللی شهید دستغیب شیراز و حجم پروازها، ساخت هتل و فروشگاه یا نمایشگاه دائمی دراین مکان در دستور کار قرار دارد.

ایسنا/فارس سید مهدی خادمی در حاشیه بازدید از فرودگاه بین‌المللی شهید دستغیب شیراز گفت: فرودگاه به ویژه فرودگاه‌های بین‌المللی به عنوان نخستین پنجره ورود به کشور، ما را درمعرض قضاوت مخاطب ومسافران داخلی و خارجی قرارمی‌دهد و یک فرصت مناسب برای معرفی قابلیت‌ها و توانمندی‌ها است.

به نقل از استانداری فارس، خادمی ادامه داد: استان فارس با توجه به موقعیت استراتژیکی که درهاب جنوب کشورو ارتباط با کشورهای حوزه خلیج فارس دارد وخط ترانزیتی که به کشورهای حوزه قاره اروپا وآمریکا انجام می‌شود یک فرصت وامکان خوب است که بتوانیم برای زمینه جذب مخاطب ازاین ظرفیت استفاده کنیم. وی با بیان اینکه ازظرفیت‌های موجود دراین فرودگاه و توانمندی وپتانسیل‌های اقتصادی، تجاری، بازرگانی وفرهنگی فارس برای جذب مخاطب می‌توان بهره برد، گفت: با توجه به مقاصد پروازی مستقیم و پروازهای ترانزیتی ازفرودگاه شیرازبه بسیارازفرودگاه‌های بین المللی دردیگرکشورها وبالعکس، وجود یک هتل درفرودگاه شیرازبه عنوان یک نیاز احساس می‌شود واین ظرفیت نیزبه شکل ویژه درفرودگاه شیراز وجود دارد.

سرپرست معاونت هماهنگی امور اقتصادی استانداری فارس گفت: درجریان بازدید روزگذشته ازفرودگاه شیرازبسته ایجاد یک هتل بین‌المللی درفرودگاه شیرازدراختیارما قرارگرفت که پیگیری می‌کنیم تا یک سرمایه گذارتوانمند ودارای اهلیت را برای این کار جذب کنیم.خادمی افزود: همچنین بحث ایجاد یک نمایشگاه یا فروشگاه بزرگ دائمی از محصولات تولیدی استان در فرودگاه شیراز نیز مورد مطالعه قرار گرفته و بسته سرمایه‌گذاری دراین زمینه را نیزدراختیار داریم و ازسرمایه‌گذاران برای سرمایه گذاری دراین حوزه دعوت می‌کنیم.

سرپرست معاونت هماهنگی امور اقتصادی استاندرای فارس ادامه داد: ظرفیت‌های دیگری نیز در فرودگاه شیراز وجود دارد که برنامه ریزی‌های متناسبی را با همکاری مدیریت فرودگاه و کارکنان آن در دست مطالعه و اجرا خواهیم داشت.

وزارت راه و شهرسازی
اداره کل راه و شهرسازی
استان کردستان

فراخوان ارزیابی کیفی مشاوران

نوبت دوم

اداره کل راه و شهرسازی استان کردستان در نظر دارد نظارت بر اجرای تاسیسات برقی و مکانیکی (سیستم ایمنی، منترل، اعلام و اطفاء حریق و راه اندازی جت فن های) تونل های محور جدید سنندج – مریوان را از طریق سامانه تدارکات الکترونیکی دولت برگزار نماید.

کلیه مراحل برگزاری مناقصه از دریافت اسناد مناقصه تا ارائه پیشنهاد مناقصه گران و بازگشایی پاکت ها از طریق درگاه سامانه تدارکات الکترونیکی دولت (ستاد) به آدرس: www.setadiran.ir انجام خواهد شد و لازم است مناقصه گران در صورت عدم عضویت قبلی، مراحل ثبت نام در سایت مذکور و دریافت گواهی امضای الکترونیکی راجهت شرکت در مناقصه محقق سازند.

آدرس: کردستان – سنندج – بلوار آزادگان – اداره کل راه و شهرسازی استان کردستان

هزینه چاپ کلیه آگهی ها به عهده برنده مناقصه می باشد.

اداره کل راه و شهرسازی استان کردستان