# جمله

روزنامه صبح ایران

سیاسی، اقتصادی، فرهنگی و ورزشی

چهارشنبه ۲۷ | ۱۰ | ۱۴۰۲

سال هفتم | شماره: ۱۷۱۲

Wednesday/January17/2024

۵ رجب ۱۴۴۵ هجری قمری

۸ صفحه | قیمت: ۵۰۰۰ تومان

JOMLEHNEWSPAPER

رهبر انقلاب در دیدار ائمه جمعه سراسر کشور:

## حضور، خواست و اقدام مردم یک اصل اساسی در اسلام است

۰۱

اختصاصی JOMLEH

# وضعیت شکننده نه جنگ نه مذاکره

تحلیل جمله از آخرین وضعیت تعاملات سیاسی بین جمهوری اسلامی ایران و ایالات متحده آمریکا

حشمت‌الله فلاحت‌پیشه، رییس کمیسیون سیاست خارجی مجلس دهم، درباره احتمال افزایش تنش میان ایران و آمریکا در منطقه به «انتخاب» گفت: الان بیکارترین مسئولان در منطقه دیپلمات‌ها هستند. به عبارتی دیپلماسی درگیر جنگ است و به طور مشخص، ساز و کاری که در عمان بین ایران و آمریکا شکل گرفته بود تعطیل شده است.

وی افزود: کارشکنی آمریکایی‌ها برای بهره‌برداری ایران از ۶ میلیارد دلار یعنی شکستن تعهد با ایران و تلاش برای به حاشیه بردن ایران و ایجاد یک دست باز برای نتانیاهو که اوضاع منطقه را دچار تنش کرده است. من معتقدم مجموعه تحولات در آن مسیری پیش می‌رود که نتانیاهو و افراطیون صهیونیست طراحی کرده‌اند.

به باور ما وضعیت نه جنگ و نه دیپلماسی به‌ویژه در چنین شرایط جنگی می‌تواند به زیان ایران تمام شود و لازم است مسیرهای مذاکره با سه اصل «عزت، حکمت و مصلحت» در دستور کار قرار بگیرد و برای این کار تهران باید دست مساعدت و برادری به سمت سلطان عمان دراز کند و از وی بخواهد میز مذاکره را در مسقط بچیند چون ادامه وضعیت نه جنگ نه مذاکره بین جمهوری اسلامی ایران و آمریکا، نامطمئن و ناممکن است.

صفحه ۰۲

۰۸ سینما

نگاهی به حواشی چهل و دومین جشنواره فیلم فجر در آستانه برگزاری آن

اختصاصی JOMLEH

## لورفتن آثار و داوری‌های جنجالی

۰۵ مسکن

مدیرعامل شرکت عمران شهر جدید پردیس خبر داد؛

## افتتاح ۱۰ هزار واحد مسکن مهر پردیس تا پایان سال

۰۳ اقتصاد

خاندوزی:

## دلیل افزایش قیمت دلار سیاسی و جهانی است

خبر ویژه

رهبر انقلاب در دیدار ائمه جمعه سراسر کشور:

## حضور، خواست و اقدام مردم یک اصل اساسی در اسلام است

رهبر معظم انقلاب اسلامی در دیدار ائمه جمعه سراسر کشور، «حضور، خواست و اقدام مردم» را یک اصل اساسی در اسلام خواندند و با تحسین وفاداری، صبوری، علاقمندی، هوشمندی و فداکاری ملت ایران، گفتند: این مردم حتی با ظواهر متفاوت، مؤمنند و دلشان با خداست و باید به معنای واقعی کلمه قدر آنان را دانست و عمیقا به آنها محبت ورزید.

به گزارش پایگاه خبری مقام معظم رهبری، ایشان همچنین ایستادگی و توکل مردم مظلوم غزه را باعث تحسین جهانیان، ترویج اسلام و توجه ملت‌ها به قرآن دانستند و فعالیت ملت یمن و دولت انصارالله را در دفاع از مردم غزه، مصداق بارز جهاد فی سبیل‌الله خواندند.

حضرت آیت‌الله خامنه‌ای در ابتدای این دیدار، ماه رجب را از با فضیلت‌ترین ایام سال خواندند و آحاد مردم و مؤمنان را به استفاده هرچه بیشتر از این نعمت بزرگ الهی و ادعیه خوش‌مضمون آن و توسل و انابه و استغفار توصیه کردند.

رهبر انقلاب اسلامی امامت جمعه را جزو سخت‌ترین کارها دانستند؛ چرا که امام فریضه الهی نماز جمعه، هم باید به حضرت حق مَتوجه باشد و رضایت او را هدف قرار دهد و هم منافع مردم و رضایت آنان را در نظر بگیرد. ایشان توجه به مردم در فریضه نماز جمعه را نشانه‌ای از جایگاه اساسی مردم در اسلام و نقش بسیار برجسته آنان در حیات و تحرک اسلامی برشمردند و افزودند: نقش‌آفرینی و حق مردم در نظام اسلامی به‌گونه‌ای است که به فرموده امیرمومنان(ع) اگر مردم نخواهند و نیایند، تکلیف از شخص صاحب حقی مانند ایشان هم ساقط است؛ اما اگر مرَدم خواستند، پذیرش مسئولیت بر او واجب می‌شود.

رهبر انقلاب با استناد به آیه‌ای از قرآن کریم درباره یاری کردن پیامبر(ص)، افزودند: خداوند دست یاری مؤمنان را در ردیف نصرت و کمک خود به پیامبر بیان می‌کند و این نشان می‌دهد که هرکس در هر رتبه‌ای و درجه‌ای، در انجام دادن وظایف به کمک مردم نیازمند است.

ایشان با اشاره به وظایف متفاوت مسئولان و اشخاص مؤثر در جامعه برای جذب و به صحنه آوردن مردم، گفتند: حکمت الهی نماز جمعه، تأمین اصل حضور مردم و ارتقاء و گسترش این حضور است؛ به همین علت، امام جمعه موظف است در خطبه‌ها با نمازگزاران حرف بزند و به آن‌ها فکر و راه و برنامه ارائه کند.

حضرت آیت‌الله خامنه‌ای، موعظه در معنای وسیع این کلمه را محور اساسی خطبه‌های نماز دانستند و افزودند: موعظه فقط مختص مسائل معنوی و اخلاقی نیست بلکه زمینه‌های سیاسی و اجتماعی را هم شامل می‌شود.

ایشان آگاه کردن مردم از «قضایای داخلی و جهانی، توطئه‌ها و نقشه‌های دشمن و نیازها و واقعیات جامعه» را جزو الزامات محتوایی خطبه‌ها برشمردند و در بیان مصادیقی از موعظه‌های اجتماعی گفتند: ضرورت افزایش جمعیت و تقویت نیروی انسانی کشور، تبیین مسئله ازدواج در سن مناسب و تشریح ضرورت پرهیز از اسرافِ حقیقتا زیان‌آور در موارد متعدد از جمله زمینه‌هایی است که نیاز به موعظه اجتماعی دارد.

رهبر انقلاب مواعظ اخلاقی را هم بسیاری ضروری

و موجب لطافت روحی برشمردند و در جمع‌بندی این بخش از سخنان‌شان گفتند: هدف خطبه‌ها و موعظه‌های سیاسی، اجتماعی و اخلاقی غنی‌سازی فکری مخاطبان است تا ذهن آن‌ها درباره مسائل و راه‌حل‌های زندگی فردی و اجتماعی تقویت شود.

رهبر انقلاب در ادامه‌ی بیان الزامات خطبه‌های نمازجمعه، مسئله «نیازسنجی و مخاطب‌شناسی» را مورد تأکید قرار دادند و گفتند: مخاطبان نمازجمعه طیفی از زن و مرد و پیر و جوان با سطح سواد و آگاهی مختلف هستند و هنر امام‌جمعه بیان مطالبی است که هر کدام از مخاطبان، بتوانند از آن بهره خود را داشته باشند.

ایشان با اشاره به قرار داشتن ذهن جوانانِ امروز در معرض انبوه ورودی‌ها و سخنان متفاوت، شناخت مسائل ذهنی آنان را لازمه پاسخگویی درست به نیازها دانستند و افزودند: برای نیازسنجی و شناخت صحیح ذهن مخاطب، معاشرت با مردم و مردمی بودن امام‌جمعه ضروری است.

حضرت آیت‌الله خامنه‌ای، مطالعه و انس با قرآن و حدیث و کتاب‌های معارفی را ضرورتی مهم برای غنابخشی به خطبه‌های نمازجمعه و پاسخ صحیح به نیازهای مخاطبان خواندند و گفتند: یک ضرورت دیگر برای ایفای مأموریت مهم امامت جمعه، دلسوزی و محبت ورزیدن به مردم است.

ایشان در تبیینِ ویژگی‌های بی‌نظیر مردم ایران به‌عنوان مردمی عمیقاً دوست‌داشتنی، گفتند: مردم ما مردمی بسیار خوب و مؤمن هستند و حتی کسانی که به برخی ظواهر ملتزم عملی نیستند، دلشان با خدا و معانی و مفاهیم معنوی است؛ ضمن اینکه ملتزم نبودن در عمل به نوعی در برخی رفتارهای همه ما وجود دارد.

رهبر انقلاب، وفاداری و آمادگی برای حضور در میدان‌های گوناگون دفاع از ایران و نظام اسلامی در مقابل انواع تهاجم تبلیغاتی، عملی، سیاسی و اقتصادی بدخواهان را دیگرویژگی ممتاز مردم خواندند و خاطرنشان کردند: مردم ما در هر موقعیتی که کشور و انقلاب نیاز به دفاع داشته است با به خیابان آمدن، صبر، شعار و حمایت و حتی با رفتن به میدان جنگ، وفاداری خود را نشان داده‌اند و به همین علت امام بزرگوار قاطعانه می‌فرمود ایمان مردم ما بهتر از ایمان مردم صدر اسلام است.

ایشان افزودند: به معنی واقعی باید قدردان مردم مؤمن، علاقه‌مند، وفادار و هوشمند ایران باشیم و آنها را عمیقا دوست بداریم؛ ضمن اینکه محبت به مردم همچون اکسیری است که باعث اثرگذاری حرف شما در دل مردم خواهد شد.

حضرت آیت‌الله خامنه‌ای، دعوت به تقوا در خطبه‌های نمازجمعه را محدود به مسائل فردی ندانستند و گفتند: در قرآن به تعاون و همکاری در کار خیر و تقوا سفارش شده است؛ بنابراین تقوا یک امر اجتماعی هم است.

ایشان با تأکید بر اینکه اسلام، دینی سیاسی است و همه مسلمانان باید در صحنه سیاست حضور داشته باشند، افزودند: البته میدان سیاست میدانی لغزنده است و برای جلوگیری از لغزش‌ها، مجهز شدن به «تقوای سیاسی، خویشتنداری و چشم باز» ضروری است که در این صورت جنگ روانی دشمن هم بی‌اثر می‌شود.

رهبر انقلاب، ملامت و سرزنش‌گری در مقابل هر حرف یا کار خوب را از نمونه‌های جنگ روانی دشمن دانستند و گفتند: بنا به دستور قرآن از سرزنش‌ها نباید ترسید.

حضرت آیت‌الله خامنه‌ای، تشویق آحاد مردم به حضور در میدان‌های مختلف سیاسی و اجتماعی را در خطبه‌های نمازجمعه ضروری خواندند و افزودند: تشویق مردم به کارهای خیر اجتماعی مانند مشارکت در ساخت مدرسه و بیمارستان و کمک به آزادی زندانیان نیازمند و یا تشویق به حضور در میدان سیاسی مانند انتخابات، کاری لازم است.

ایشان حضور در انتخابات را هم وظیفه و هم حقّ مردم دانستند و گفتند: حضور مردم در انتخابات به معنای حقیقی کلمه لازم است؛ البته انتخابات صرفاً تکلیف نیست بلکه حق مردم است که بتوانند قانون‌گذاران، مجریان قانون و یا اعضای مجلس خبرگان را انتخاب کنند. رهبر انقلاب با تأکید بر اینکه جهاد تبیین در تشویق مردم به حضور در صحنه مؤثر است، صرف دعوت زبانی را کافی ندانستند و افزودند: عمل، روی خوش، زبان پاسخگو و حضور در جمع‌های گوناگون مردم بخصوص جمع‌های جوانان ضروری است.

حضرت آیت‌الله خامنه‌ای در بخش پایانی سخنانشان، با تأکید بر اینکه امروز دست خدا در مسئله بین‌المللی غزه قابل مشاهده و نمایان است، گفتند: مردم مظلوم و مقتدر غزه توانستند دنیا را تحت تأثیر مبارزات خود قرار دهند و امروز دنیا به این مردم و مبارزان و گروه مقاومت آن‌ها به چشم قهرمان نگاه می‌کند.

ایشان برجسته شدن مظلومیت و در عین حال پیروزی مردم غزه در چشم جهانیان را از آثار و برکات صبر و توکل آنان خواندند و افزودند: در مقابل، امروز کسی در دنیا قائل به پیروزی رژیم غاصب و خبیث صهیونیستی در جنگ نیست و در نظر آحاد مردم دنیا و سیاسیون، این رژیم، موجودی ظالم، بی‌رحم، گرگ خونخوار و شکست خورده و متلاشی است.

رهبر انقلاب با تأکید بر اینکه مردم غزه با ایستادگی خود اسلام را در چشم انسان‌های جستجوگر عالَم، ترویج و قرآن را محبوب کردند، از خداوند سربلندی روزافزون مبارزان جبهه مقاومت بخصوص مردم و مبارزین غزه را مسألت کردند.

ایشان همچنین با تمجید و تحسین کار بزرگ ملت یمن و دولت انصارالله در پشتیبانی از مردم غزه، خاطرنشان کردند: یمنی‌ها به مجاری حیاتی رژیم صهیونیستی ضربه وارد کردند و از تهدید آمریکا نترسیدند چرا که انسانِ خداترس از غیر خدا نمی‌ترسد و این کار آنها حقاً و انصافاً مصداق جهادِ فی سبیل الله است.

حضرت آیت‌الله خامنه‌ای ابراز امیدواری کردند: به اذن پروردگار این مجاهدت‌ها، مقاومت‌ها و فعالیت‌ها تا پیروزی ادامه پیدا کند و خداوند نصرت و یاری خود را شامل همه کسانی نماید که در راه مورد رضایت او حرکت می‌کنند. پیش از بیانات رهبر انقلاب، حجت‌الاسلام حاج علی‌اکبری رئیس شورای سیاست‌گذاری ائمه جمعه به بیان گزارشی از بیست‌وششمین اجلاس ائمه سراسر کشور با حضور قریب به ۹۰۰ امام جمعه پرداخت.

جمله آنلاین را در فضای مجازی دنبال کنید

جمله ONLINE

jomleh_online



## آگهی مناقصه عمومی یک مرحله‌ای

سازمان امور مالیاتی کشور

انجام امور خدمات حمل و نقل روزانه به منظور انجام ماموریت های درون شهری و برون شهری و امور نامه رسانی (پیک موتور سوار) ستاد سازمان-امور مالیاتی کشور (سال ۱۴۰۳)

سازمان امور مالیاتی کشور در نظر دارد در اجرای قانون برگزاری مناقصات نسبت به برگزاری مناقصه عمومی یک مرحله ای انجام امور خدمات حمل و نقل روزانه به منظور انجام ماموریت های درون شهری و برون شهری و امور نامه رسانی (پیک موتور سوار) ستاد سازمان امور مالیاتی کشور (سال ۱۴۰۳) به شرح ذیل اقدام نماید.

■ کلیه مراحل برگزاری مناقصه از دریافت اسناد مناقصه تا ارائه پیشنهاد مناقصه گران و بازگشایی پاکت ها از طریق درگاه سامانه مناقصات الکترونیکی دولت به آدرس: www.setadiran.ir انجام خواهد شد و لازم است مناقصه گران در صورت عدم عضویت قبلی، مراحل ثبت نام در سامانه مذکور و دریافت گواهی امضا الکترونیکی را جهت شرکت در مناقصه محقق سازند.

■ کارفرما: سازمان امور مالیاتی کشور به نشانی: میدان امام خمینی، خیابان باب همایون، خیابان داور، سازمان امور مالیاتی کشور

■ مشخصات کلی پروژه عبارت است از انجام امور خدمات حمل و نقل روزانه کارکنان سازمان امور مالیاتی کشور به منظور انجام ماموریت های درون شهری و برون شهری و امور نامه رسانی (پیک موتور سوار) سازمان امور مالیاتی کشور (سال ۱۴۰۳)

■ میزان تضمین شرکت در فرآیند ارجاع کار مبلغ ۱۰,۷۵۰,۰۰۰,۰۰۰ ریال (ده میلیارد و هفتصد و پنجاه میلیون ریال) مقطوع و به صورت واریز نقدی به شماره حساب ۴۰۰۱۰۰۱۰۰۷۱۴۳۵۱۳ شبا IR۱۷۰۱۰۰۰۰۴۰۰۱۰۰۱۰۰۷۱۴۳۵۱۳ به نام سازمان امور مالیاتی کشور و یا ضمانت نامه معتبر (بدون قید و شرط) دریافت خواهد شد.

■ مهلت دریافت اوراق شرایط مناقصه ظرف مدت ۵ روز از تاریخ انتشار آگهی نوبت اول (تا ساعت ۰۸:۰۰ روز دوشنبه مورخ ۱۴۰۲/۱۱/۰۲) از طریق مراجعه به پایگاه ملی مناقصات به نشانی: www.iets.mporg.ir و به سامانه مناقصات الکترونیکی دولت به نشانی اینترنتی www.setadiran.ir می باشد.

■ مناقصه گران می بایست پاکت های پیشنهادی خود را به دو صورت: فیزیکی (فقط پاکت الف) به نشانی: تهران، میدان امام خمینی، خیابان داور، سازمان امورمالیاتی کشور، طبقه اول، اداره کل امور پشتیبانی، اداره امور اجرایی قراردادها، اتاق ۱۳۷ تلفن: ۳۹۹۰۳۹۵۰ و همچنین به صورت الکترونیکی (هر سه پاکت الف، ب و ج) از طریق سامانه مناقصات الکترونیکی دولت حداکثر تا ساعت ۱۴:۰۰ روز شنبه مورخ ۱۴۰۲/۱۱/۱۴ ارسال نمایند.

■ زمان گشایش پاکت های پیشنهادی (الف، ب و ج) به دو صورت فیزیکی و الکترونیکی از طریق سامانه مناقصات الکترونیکی دولت رأس ساعت ۱۰:۰۰ روز یکشنبه مورخ ۱۴۰۲/۱۱/۱۵ در محل اتاق جلسات واقع در طبقه دوم سازمان به آدرس مذکور می باشد.

شناسه: ۱۶۴۴۰۵۱ م الف ۴۰۳۹

سازمان امور مالیاتی کشور

**امروز در تقویم:** دریافت ٦٠ فروند میراژ "اف یک" ساخت فرانسه از جانب عراق در اوایل جنگ تحمیلی (۱۳۵۹ش) | شهادت "سیدمجتبی نواب صفوی"، رهبر جمعیت فداییان اسلام و یارانش (۱۳۳٤ش) | پیام امام خمینی به مناسبت فرار محمدرضا شاه پهلوی از ایران (۱۳۵۷ ش)

تحلیل «جمله» از آخرین وضعیت تعاملات سیاسی بین جمهوری اسلامی ایران و ایالات متحده آمریکا؛

# وضعیتِ شکننده نه جنگ نه مذاکره

جمله
سرویس سیاسی

سطح تنش در منطقه بالا گرفته است و تقریباً می‌توان گفت سه جنگ در سه نقطه حساس جهان درحال انجام است و هر کدام به‌نوعی به جمهوری اسلامی ایران مربوط است.

در نبرد نخست، روسیه به رهبری پوتین و با ادعای تصاحب نیمی از گستره جغرافیایی کشور اوکراین، ۵ اسفند ۱۴۰۰ به این کشور حمله کرد و جنگ فرسایشی شده است و نه روسیه توانی دارد که اقدام به اشغال نیمی از کشور همسایه غربی خود کند که با وی هم‌کیش و هم‌زبان است و آن را به خاک خود منضم سازد و نه اوکراین توانی دارد که ارتش روسیه را از خاک خود بیرون کند و پیروزی بر این جنگ را جشن بگیرد.

از چندین ماه پس از آغاز این جنگ و در نتیجه برخی موضع‌گیری‌های غیرهوشمندانه مدیران دولتی، اوکراین تهران را متهم کرد که به‌موازات روسیه، در این اشغال سهیم است و سلاح و پهپاد به مسکو تحویل داده است، اتهامی که جمهوری اسلامی ایران همواره آن را رد کرد.

این جنگ همچنان ادامه دارد و برخی تحلیل‌گران روابط‌بین‌الملل این احتمال را طرح کردند که از فردای پس از پایان جنگ در اوکراین، اگر «کی‌یف» با مدارک و مستنداتی علیه تهران در مجامع کیفری اقامه دعوا کند، ممکن است بتواند موفق شود و خسارت سنگینی از ایران مطالبه کند.

سیاسیون وزارت خارجه این اتهامات را همواره رد می‌کنند و این تحلیل‌ها را جنگ رسانه‌ای غرب می‌دانند اما ماجرای محکومیت تیم فوتبال سپاهان، نشان داد در برابر محاکم کیفری یا حقوقی بین‌المللی، همواره بازنده ما بودیم.

لازم است جهت یادآوری ذهن مخاطب بنویسیم که بازی تیم فوتبال سپاهان ایران با الاتحاد عربستان در مهرماه گذشته به‌خاطر وجود سردیس سردار شهید حاج قاسم سلیمانی، لغو شد. در پی لغو مسابقه فوتبال میان تیم‌های سپاهان اصفهان و الاتحاد عربستان سعودی، تیم عربستانی اعلام کرد که پس از اجازه ناظر بازی، زمین را ترک کرده و از کنفدراسیون فوتبال آسیا خواست حقوق این باشگاه را تضمین کند و اخیراً نیز ضمن اعلام نتیجه بازی به نفع تیم عربستانی، تیم سپاهان به غرامت سنگینی ۲۰۰ هزار دلاری محکوم و از برگزاری سه بازی خانگی محروم شد در حالی که بسیاری از سیاسیون، نمایندگان و مدیران فوتبالی کشور در مهرماه ادعا می‌کردند تیم عربستانی برخلاف مقررات ای‌اف‌سی زمین را ترک کرد و بازی سه هیچ به نفع سپاهان خواهد بود.

جنگ دوم در غزّه رخ داد که واکنش اسراییل به حمله «طوفان‌الاقصی» توسط گروه‌های مقاومت حماس و جهاد اسلامی بود. اسراییل دهه‌ها است در فلسطین جنایت می‌کند و گروه‌های جهادی فلسطینی نیز با سنگ و چاقو و موشک و هر چیزی که در دست داشته باشند، واکنش نشان می‌دهند و مقاومت می‌کنند.

در حمله ۷ اکتبر- ۱۵ مهر- این گروه‌ها برای نخستین بار موفق شدند در قامت یک ارتش منظم، وارد شهرک‌های جنوب اسراییل شوند و بسیارانی را به قتل برسانند و تعداد زیادی را نیز به گروگان بردند. همین موضوع واکنش تند اسراییل را داشت و امروز صد روز است که از حملات خود به شهروندان غیرنظامی دست بر نمی‌دارد و روشن نیست این جنگ چه سرنوشتی پیدا خواهد کرد.

در این جنگ نیز غرب، آمریکا و اسراییل تلاش کردند جمهوری اسلامی را مقصر بدانند و ادعاهایی طرح کردند که عملیات با مدیریت و کنترل تهران صورت گرفته است و البته این ادعاها توسط همه مقامات ایرانی و حتی توسط رهبران مقاومت، رد شد و نبرد علیه مردم بی‌دفاع در غزّه و کرانه باختری همچنان ادامه دارد.

سومین نبرد در منطقه در دریای سرخ در حال انجام است، نبردی که بیشتر به جنگ پارتیزانی دریایی از نوع مدرن شباهت دارد و هر کشتی تجارَی که به مقصد یا از مبدأ اسراییل باشد، توسط موشک‌ها و پهپادهای حوثی‌های یمن، مورد شبیخون قرار می‌گیرد.

این نبرد از آنجا که برهم زدن یک آب‌راهه بین‌المللی است و نقل و انتقال کالا و تجارت بین بخش‌هایی از آسیا و اروپا را مختل کرده است برای غرب و آمریکا مهم است و طی سه روز گذشته، ائتلافی از نیروهای آمریکا و انگلیس چندین بار به مواضع حوثی‌ها در یمن حمله کردند و روشن نیست وضعیت چه خواهد شد.

در این نبرد هم برخی کشورهای غربی، جمهوری اسلامی ایران را متهم کردند به مشارکت و این اتهام نیز هم از سوی برخی رهبران حوثی و هم از سوی همه مقامات ارشد جمهوری اسلامی رد شد.

باور ما این است که سه جنگی که در جریان است و در هر سه جنگ نیز برخی کشورهای غربی، جمهوری اسلامی ایران را متهم به مداخله کردند، به اندازه ترکِ میز مذاکره عمان برای ایران بالقوه خطرناک نیست. طی چند ساله اخیر کشور پادشاهی عمان که به‌طور سنتی روابط دیپلماتیکی با ایران، آمریکا و اتحادیه عرب داشت، پیشقدم و موفق شده بود از یک طرف تهران را با آمریکا، دور میز مذاکره بنشاند و از دیگر سو، به دولت‌های عرب منطقه توصیه می‌کرد با توجه به قرابت دینی و فرهنگی و همچنین همسایگی با جمهوری اسلامی ایران، از طرح سخنان تنش‌زا و ادعاهای تحریک‌آمیز در خصوص ایران خودداری کنند.

مشارکت ایران در گفت‌وگوهایی به محوریت عمان، برای ایران یک برگ برنده بود و در دوره سلطان قابوس، برجام را به نتیجه رساند و در دوره سلطان فعلی «هیثم بن طارق آل سعید» نیز دستاوردهای خوبی برای تهران داشت اما گویا مدتی است که متوقف شده و این خطرناک است، حتی خطرناک‌تر از سه جنگی که در جریان است.

حشمت‌الله فلاحت‌پیشه، رییس کمیسیون سیاست خارجی مجلس دهم، درباره احتمال افزایش تنش میان ایران و آمریکا در منطقه به «انتخاب» گفت: الان بیکارترین مسئولان درمنطقه دیپلمات‌ها هستند. به عبارتی دیپلماسی درگیر جنگ است و به طور مشخص، ساز و کاری که در عمان بین ایران و آمریکا شکل گرفته بود تعطیل شده است.

وی افزود: کارشکنی آمریکایی‌ها برای بهره‌برداری ایران از ۶ میلیارد دلار یعنی شکستن تعهد با ایران و تلاش برای به حاشیه بردن ایران و ایجاد یک دست بازبرای نتانیاهو که اوضاع منطقه را دچار تنش کرده است. من معتقدم مجموعه تحولات در آن مسیری پیش می‌رود که نتانیاهو و افراطیون صهیونیست طراحی کرده‌اند.

به باور ما وضعیت نه جنگ و نه دیپلماسی به‌ویژه در چنین شرایط جنگی، می‌تواند به زیان ایران تمام شود و لازم است مسیرهای مذاکره با سه اصل «عزت، حکمت و مصلحت» در دستور کار قرار بگیرد و برای این کار تهران باید دست مساعدت و برادری به سمت سلطان عمان دراز کند و از وی بخواهد میز مذاکره را در مسقط بچیند چون ادامه وضعیت نه جنگ نه مذاکره بین جمهوری اسلامی ایران و آمریکا، نامطمئن و ناممکن است.

در گفت‌وگوی تلفنی امیرعبداللهیان و گوترش مطرح شد؛

## اقدامات غیرقانونی آمریکا و انگلیس باعث تشدید تنش می‌شود

وزیر امور خارجه در تماس تلفنی با دبیرکل سازمان ملل متحد، اقدامات غیرقانونی آمریکا و انگلیس در حمله به یمن را خطایی راهبردی دانست که منجر به تشدید تنش‌ها در منطقه خواهد شد. به گزارش خبرگزاری مهر، «امیرعبداللهیان»، وزیر امور خارجه کشورمان در ادامه تماس‌ها و رایزنی‌های دیپلماتیک خود، با آقای آنتونیو گوترش دبیرکل سازمان ملل متحد، در خصوص لزوم توقف جنایات رژیم صهیونیستی در غزه و تحولات اخیر در دریای سرخ گفت‌وگو و تبادل نظر کرد.

امیرعبداللهیان ضمن قدردانی از تلاش‌ها و مواضع آقای گوترش در خصوص لزوم پایان دادن به کشتار شهروندان در غزه، بار دیگر بر لزوم توقف حملات رژیم صهیونیستی علیه غزه تاکید نمود. امیرعبداللهیان ضمن اظهار نگرانی نسبت به وضعیت بغرنج و دردناک انسانی در غزه، آمادگی جمهوری اسلامی ایران جهت ارسال کمک‌های بشردوستانه برای مردم فلسطین را اعلام نمود.

وزیر امور خارجه کشورمان همچنین با اشاره به تحولات اخیر در دریای سرخ، بار دیگر بر موضع اصولی جمهوری اسلامی ایران مبنی بر حفظ امنیت کشتیرانی و دریانوردی تاکید و تصریح نمود هدف یمن از توقف کشتی‌های به مقصد سرزمین‌های اشغالی، متوقف کردن جنایت و نسل‌کُشی رژیم صهیونیستی علیه شهروندان غزه است. رئیس دستگاه دیپلماسی اقدامات غیرقانونی آمریکا و انگلیس در حمله به یمن را خطایی راهبردی دانست که منجر به تشدید تنش‌ها در منطقه خواهد شد. آنتونیو گوترش دبیرکل سازمان ملل متحد نیز در این گفت و گوی تلفنی بار دیگر ضمن محکومیت جنگ در غزه، بر لزوم توقف جنگ و ارسال کمک‌های بشر دوستانه به غزه تاکید نمود.

آنتونیو گوترش با اشاره به تحولات اخیر در دریای سرخ، از گسترش درگیری‌ها در منطقه ابراز نگرانی نمود و تلاش‌های سازمان ملل را معطوف به توقف جنگ و کاهش آلام مردم منطقه دانست. گوترش ضمن مخالفت با توسل به زور و ضرورت توجه همه طرف‌ها به منشور ملل متحد و دوری از جنگ، نقش جمهوری اسلامی ایران در کمک به تقویت صلح و ثبات در منطقه را حائز اهمیت خواند.

دولت

رئیسی در دیدار دست‌اندرکاران جشنواره فیلم فجر:

## دولت مردمی آماده همکاری با هنرمندان است

رئیس‌جمهور گفت: تمدن ایرانی اسلامی داشته‌های فرهنگی، هنری و ادبی ارزشمندی دارد که یکی از موثرترین روش‌های ارائه آن به دنیا به تصویر کشیده شدن این داشته‌ها در قالب سینما است و دولت مردمی آمادگی دارد که در این عرصه با همکاری اهالی فرهنگ و هنر و به همت خود هنرمندان قدم بردارد.

به گزارش ایسنا، سید ابراهیم رئیسی در جریان نظارت ستادی از وزارت فرهنگ و ارشاد اسلامی، ضمن بازدید از معاونت امور سینمایی این وزارتخانه، دیداری با دبیر، هیئت انتخاب و هنرمندان دست‌اندرکار «چهل و دومین جشنواره فیلم فجر» داشت و پس از استماع توضیحات و نظرات آنان، با ابراز خرسندی از حضور در جمع ایشان تصریح کرد: تمدن ایرانی اسلامی داشته‌های فرهنگی، هنری و ادبی ارزشمندی دارد که یکی از موثرترین روش‌های ارائه آن به دنیا به تصویر کشیده شدن این داشته‌ها در قالب سینما است و دولت مردمی آمادگی دارد که در این عرصه با همکاری اهالی فرهنگ و هنر و به همت خود هنرمندان قدم بردارد.

وی با قدردانی از برگزار کنندگان چهل و دومین جشنواره فیلم فجر، بر تلاش برای تقویت نقاط قوت و رفع کاستی‌ها و ضعف‌های این رویداد مهم تاکید کرد و اظهار داشت: استفاده از نگاه و تجارب پیشکسوتان در این زمینه بسیار اهمیت دارد و به هیچ وجه نباید اجازه داد این تجارب ارزنده در حاشیه قرار گیرد.

وی با بیان این‌که «ایران پیشینه و تمدن بزرگ و درخشان دارد که قابل ارائه به همه جهان است»، افزود: سینما موضوعی مهم و قابل توجه است که هر گونه هزینه در آن نوعی سرمایه‌گذاری برای کشور است.

رئیسی همچنین با اشاره به گزارش ارائه شده درباره افزایش قابل توجه آثار ارائه شده در این دوره جشنواره از فیلمسازان فیلم اولی و شهرستانی گفت: یکی از وظایف مهم دولت‌ها این است که زمینه شکوفایی همه استعدادها در هر نقطه از کشور، حتی نقاط دورافتاده و محروم را فراهم کنند.

وی همچنین گزارش ارائه شده از ارتقای کمی و کیفی جشنواره امسال را مایه خرسندی دانست و خاطرنشان کرد: در کشورهای مختلف برای رویدادهای بسیار کم اهمیت‌تر از دفاع مقدس، آثار هنری و ادبی متعددی تولید می‌شود؛ رشادت‌ها، ایستادگی و از خودگذشتگی‌های

دوران دفاع مقدس ظرفیت‌های بسیار زیادی برای تولید آثار هنری، فرهنگی و ادبی دارد که باید به خوبی مورد توجه قرار گیرند.

وی تلاش‌های جوانان کشور را که با وجود تحریم‌ها و محدودیت‌های بسیار زیاد توانسته‌اند با نوآوری و خلاقیت به دستاوردهای بسیار ارزنده‌ای دست یابند، بسیار ارزشمند توصیف و تصریح کرد: این تلاش‌ها نیز همچون جلوه‌های زیبای دفاع مقدس ظرفیت‌های زیادی برای خلق آثار هنری و ادبی دارد که باید به شکل شایسته مورد توجه قرار گیرند.

رئیس جمهور در بخش دیگری از سخنانش نگاه حاکم بر وزارت فرهنگ و ارشاد اسلامی در دولت مردمی و توجه به تمامی فعالان عرصه فرهنگ و هنر و توجه به خواسته‌ها و دغدغه‌های آنان را ارزنده دانست و افزود: بنده به اعتبار جلسات و دیدارهایی که با فعالان فرهنگی و هنری داشته‌ام، اطلاع دارم که فعالان این عرصه خواسته‌ها و دغدغه‌های خیلی پیچیده و غیرقابل دستیابی ندارند و لذا باید نظرات، تجربیات و ظرفیت‌های آنان مورد توجه قرار گیرد.

وی در پایان سخنانش به اهمیت عرضه آثار هنری، سینمایی و ادبی در کشورهای اسلامی، همسایه و همسو اشاره کرد و گفت: آنچه تا کنون از آثار فرهنگی، هنری و ادبی کشور به این بخش از کشورها ارائه شده با استقبال بسیار خوبی مواجه شده و توانسته ارزش‌های جمهوری اسلامی را ترویج کند بنابراین تولید و عرضه اینگونه آثار فاخر فرهنگی باید مورد حمایت قرار گیرد.

خبر رسیده

طحان‌نظیف:

## تحقق راهبردهای اعلامی رهبر معظم انقلاب نیازمند تلاش همگان است

«هادی طحان‌نظیف»، سخنگوی شورای نگهبان در نشستی با هیئت رئیسه، رؤسای استانی، جمعی از مسئولان دفاتر و مدیران ستادی نهاد نمایندگی مقام معظم رهبری در دانشگاه‌ها گفت: شورای نگهبان طبق قانون اساسی وظایف مهمی برعهده دارد که برخی از این وظایف به خوبی به جامعه معرفی نشده است.

به گزارش ایسنا، وی با بیان اینکه شورای نگهبان در فضای عمومی بیشتر با موضوع «نظارت بر انتخابات» شناخته می‌شود، عنوان کرد: تطبیق مصوبات مجلس شورای اسلامی با شرع و قانون اساسی و تفسیر اصول قانون اساسی از دیگر وظایف شورای نگهبان است. سخنگوی شورای نگهبان در خصوص بررسی مصوبات مجلس شورای اسلامی در این شورا گفت: طبق قانون، شورای نگهبان ۱۰ روز فرصت دارد تا به بررسی مصوبات بپردازد در غیر این صورت به قانون تبدیل خواهد شد. البته این مدت تا ۲۰ روز قابل تمدید است.

طحان‌نظیف خاطرنشان کرد: در ماه‌های اخیر شورای نگهبان در سه نوبت صبح، ظهر و عصر مشغول بررسی مصوبات مهمی مثل «برنامه هفتم پیشرفت» بود. وی در بخش دیگری از صحبت‌هایش به موضوع انتخابات پرداخت و با اشاره به بیانات رهبر معظم انقلاب و راهبردهای «مشارکت»، «رقابت»، «سلامت» و «امنیت» که از سوی ایشان اعلام شده بود، تاکید کرد: برای تحقق این راهبردها همگان باید تلاش کنند. ما نیز از ابتدای سال با دستگاه‌های مختلف در حوزه انتخابات جلسات متعددی داشتیم و تلاش کردیم با نگاه آسیب‌شناسانه و در راستای تسهیل امور، گام‌هایی برداریم.

سخنگوی شورای نگهبان در خصوص قانون جدید انتخابات عنوان کرد: در میانه راه نیز قانون انتخابات اصلاح شد و مواردی مانند فرآیند پیش ثبت‌نام، برای نخستین‌بار طبق این قانون انجام شد. همه دستگاه‌های درگیر انتخابات بر این اعتقاد بودند که قانون قبلی پاسخگوی نیازها نیست و باید اصلاح شود.

طحان‌نظیف درباره سیاست‌های کلی انتخابات نیز گفت: این سیاست‌ها، آسیب‌شناسی نظام انتخابات است. هفت سال پیش رهبر معظم انقلاب، سیاست‌های کلی انتخابات را ابلاغ کردند تا اینکه امسال اصلاحات قانون انتخابات مجلس شورای اسلامی توسط مجلس به نتیجه رسید.

وی افزایش مهلت‌های رسیدگی به صلاحیت‌های داوطلبان انتخابات را یکی دیگر از ویژگی‌های اصلاح قانون انتخابات دانست و اظهار کرد: باید زمان بررسی صلاحیت‌های داوطلبان با تعداد ثبت‌نام‌کنندگان همخوانی داشته باشد تا حق فردی ضایع نشود. سخنگوی شورای نگهبان درباره آخرین وضعیت بررسی صلاحیت‌های داوطلبان انتخابات مجلس خبرگان اظهار کرد: آزمون‌های شفاهی و کتبی برگزار شده و به پایان رسیده است و زمان بررسی صلاحیت‌ها تا روز ۴ بهمن خواهد بود.

طحان نظیف همچنین درباره آخرین وضعیت انتخابات مجلس شورای اسلامی عنوان کرد: قانون، سه مرحله بررسی صلاحیت‌ها توسط «هیئت‌های اجرایی»، «هیئت‌های نظارت» و «شورای نگهبان» پیش بینی کرده تا حق کسی ضایع نشود. هیئت‌های نظارت شرایط حدود ۲۱ هزار داوطلب را بررسی کردند که صلاحیت بیش از ۱۱ هزار نفر تایید شد که تاییدها نسبت به دوره قبل (انتخابات مجلس یازدهم) در این مرحله تقریباً دو برابر شده است.

وی در پایان درباره سامانه جامع نظرات شورای نگهبان، گفت: در این سامانه مشروح مذاکرات شورای نگهبان تا آنجایی که پیاده‌سازی شده و تمامی نظرات شورا درباره مصوبات مجلس شورای اسلامی، اساسنامه‌های دولت، استعلامات دیوان عدالت اداری و تفاسیر قانون اساسی قابل مشاهده است.

سپاه

در اطلاعیه شماره ۴ سپاه پاسداران اعلام شد؛

## جزئیات انهدام مقر جاسوسی موساد و محل تجمع تروریست‌ها

سپاه پاسداران انقلاب اسلامی در اطلاعیه شماره ۴ خود جزئیات دیگری از عملیات موشکی علیه مقر جاسوسی موساد در اقلیم کردستان عراق و محل تجمع تروریست‌ها در مناطقی از سوریه را منتشر کرد. به گزارش ایسنا به نقل از سپاه پاسداران انقلاب اسلامی، در اطلاعیه شماره ۴ از شلیک ۲۴ فروند موشک به مقر جاسوسی موساد در اقلیم کردستان عراق و محل تجمع تروریست‌ها در مناطقی از سوریه خبر داده شد.

**متن اطلاعیه به این شرح است:**

بسم‌الله الرحمن الرحیم

ملت شریف و قهرمان ایران اسلامی به فضل الهی و با استمداد از ارواح طیبه شهدای گرانقدر و مظلوم جنایات اخیر تروریستی در میهن اسلامی به ویژه در کرمان دیار کریمان و زادگاه شهید قدس سردار سپهبد پاسدار حاج قاسم سلیمانی؛ با اشراف همه جانبه اطلاعاتی سازمان اطلاعات سپاه بر مراکز جاسوسی دشمن و تحرکات و محل استقرار و اجتماع تروریست‌های جنایتکار، فرزندان مومن، انقلابی و غیرتمند ایران عزیز در نیروی هوافضای سپاه پاسداران انقلاب اسلامی نیمه شب گذشته (سه شنبه) عملیات موشکی علیه مقر جاسوسی موساد در اقلیم کردستان عراق و محل تجمع فرماندهان و عناصر اصلی مرتبط با اقدامات تروریستی در کشور به ویژه گروهک تروریستی داعش را با موفقیت کامل انجام دادند. طی این عملیات اهداف مورد نظر با ۲۴ فروند انواع موشک بالستیک به شرح زیر مورد اصابت دقیق و انهدام قرار گرفت:

۱. تعداد ۴ فروند موشک خیبرشکن از خوزستان به مقر گروهک تکفیری داعش در منطقه ادلب سوریه

۲. تعداد ۴ فروند موشک از غرب و نیز تعداد ۷ فروند موشک دیگر از شمال غرب کشور به مقر جاسوسی موساد در اقلیم کردستان عراق

۳. تعداد ۹ فروند انواع موشک به محل‌های استقرار سایر گروهک‌های تروریستی در دیگر مناطق سرزمین‌های اشغالی سوریه

به ملت مقتدر و سربلند ایران اسلامی بار دیگر اطمینان می‌دهیم عملیات‌های تهاجمی سپاه پاسداران انقلاب اسلامی تا انتقام آخرین قطره‌های خون شهیدان میهن عزیزمان ادامه خواهد داشت.

"وما النصر الا من عندالله العزیز الحکیم"

اخبار

## دومین رویداد ملی «مدارس آینده» برگزار شد

دومین رویداد ملی «مدارس آینده» با حضور «رضا مراد صحرایی»، وزیر آموزش و پرورش، «پرویز فتاح»، رئیس ستاد اجرایی فرمان حضرت امام (ره) و «محمد ترکمانه»، مدیرعامل بنیاد برکت و «حمیدرضا خان محمدی»، رئیس سازمان نوسازی و توسعه تجهیز مدارس کشور در کتابخانه قلمچی دانشگاه تهران برگزار شد. به گزارش توسعه پویا، محمد ترکمانه مدیرعامل بنیاد برکت در دومین دومین رویداد ملی «مدارس آینده» گفت: هدف از برگزاری این رویداد؛ ارائه شیوه‌های نوین در تصمیم‌گیری‌ها و مدیریت کلان آموزش و پرورش (مدیریت درون سازمانی مدیریت مدارس) هم‌افزایی نهادها در محوریت قرار گرفتن مدارس در محلات، سامانه‌های ساختمانی و فناوری‌های ساخت، سیستم‌های نوین گرمایشی، سرمایشی و تجهیزات الکترونیکی و استفاده از هوش مصنوعی در فرآیند طراحی، ساخت و تجهیز است. وی با اشاره به این موضوع که آغاز فعالیت بنیاد برکت با ساخت مدرسه بوده، بیان کرد: مدارس امروز کشور اغلب از جنس مدارسی هستند که با فناوری‌های سنتی و با همان استانداردهای معمول در ساخت مدارس احداث شده است. هرچند که احداث این مدارس هر سال بهبود پیدا کرده اما در دنیا شاهد آن هستیم که از فناوری‌های جدید و تجهیزات به‌روز در نوآوری‌های آموزشی در بحث ساخت مدارس استفاده شده است. این مساله کمک شایانی به درک بهتر دانش‌آموزان از مطالب و فضای آموزشی می‌کند. وی تاکید کرد: در گذشته معماری مدارس دارای هویتی خاص بوده و در هر دوره از تاریخ به سبکی متفاوت طراحی شده‌است. ضروری است هویت معماری مدارس قدیمی در ساخت مدارس فعلی عمومیت پیدا کند چرا که توجه به معماری مدارس موجب نشاط روحی و انگیزه دانش‌آموزان می‌شود. وی افزود: سرعت و پیشرفت ساخت مدارس و آموزش ما با سطح جهانی همخوانی ندارد. این موضوع نیاز به تلاش هر چه بیشتر برای رسیدن به رشد و تعالی در نظام آموزشی کشور است. یکی از راهکارهای رسیدن به این هدف، متناسب‌سازی ظرفیت‌های کشور با با ظرفیت‌های جهانی است. آموزش و پرورش و بنیاد برکت باید از طرح‌های رویداد "مدارس آینده" حمایت کنند تا طرح‌های برگزیده در میدان عملیاتی شوند. مدیرعامل بنیاد برکت تصریح کرد: این بنیاد ضمن حمایت از طرح‌های دانش‌بنیان، اولویت مشارکت در احداث مدارس را به پروژه‌هایی که از طرح‌های این رویداد بهره می‌گیرند، قرار داده است.

در جلسه شورای اقتصاد به ریاست مخبر مصوب شد

## طرح تکمیل تاسیسات فاضلاب غرب شهر اهواز

در چهاردهمین جلسه شورای اقتصاد در سال ۱۴۰۲ که به ریاست معاون اول رئیس جمهور برگزار شد، طرح های «تکمیل تاسیسات فاضلاب غرب شهر اهواز»، «احداث بخش بخار نیروگاه های دولتی و تبدیل به سیکل ترکیبی» و «توزیع گاز طبیعی در استان های کشور و تکمیل و بهبود پالایشگاههای گازی» بررسی و مصوب شد.

به گزارش ایسنا، در این جلسه که به ریاست محمد مخبر و با حضور رئیس دفتر رئیس جمهور، وزارای نفت، نیرو و صنعت معدن و تجارت، روسای سازمان برنامه و بودجه و بانک مرکزی و همچنین اعضای شورای اقتصاد برگزار شد، تکمیل تاسیسات فاضلاب غرب شهر اهواز با نزدیک به ۳۰۰ میلیون یورو سرمایه گذاری ارزی وزارت نیرو مصوب شد. همچنین در ادامه این جلسه احداث بخش بخار نیروگاه های دولتی و تبدیل به سیکل ترکیبی در راستای ایجاد ۱۱ واحد بخار ۱۸۰ مگاواتی با اختصاص ۴/۲ میلیون یوان (واحد پولی چین) سرمایه گذاری ارزی در راستای صرفه جویی سالانه ۳ میلیارد متر مکعب گازی توسط وزارت نیرو مصوب شد تا به نیروگاه‌های حرارتی موجود اضافه شود. همچنین مصوبه توزیع گاز طبیعی در استان های کشور و تکمیل و بهبود پالایشگاههای گازی با سرمایه گذاری از محل منابع داخلی شرکت ملی گاز ایران برای اجرای طرح های توزیع گاز طبیعی در استان های کشور و همچنین نیازهای بخشهای صنعتی از دیگر مصوبات جلسه شورای اقتصاد بود. طبق این مصوبه با سرمایه گذاری ۶/۲ هزار میلیارد تومان در طرح های تکمیلی و بهبود پالایشگاههای گازی طی سال های ۱۳۹۶ تا ۱۴۰۰، سرمایه گذاری ۲۰ هزار میلیارد تومان در طرح های توزیع گاز طبیعی در استانها طی سال های ۱۳۹۶ تا ۱۴۰۰ و سرمایه گذاری ۵/۶۲ هزار میلیارد تومان در طرح های توزیع گاز طبیعی طی سال های ۱۴۰۱ تا ۱۴۰۶ موافقت شد.

قالیباف با اشاره به عملیات موشکی سپاه:

## مدت‌هاست «دوران بزن در رو» تمام شده است

رئیس مجلس شورای اسلامی در واکنش به عملیات موشکی سپاه پاسداران علیه نیروهای تروریست در منطقه گفت: مدت‌هاست دوران بزن در رو تمام شده است. به گزارش ایسنا، محمدباقر قالیباف در مطلبی در صفحه توییتر خود نوشت:

«دست و بازوی برادرانم در سپاه پاسداران انقلاب اسلامی و مجاهدان نستوه در سراسر منطقه را می‌بوسم که به آمریکا، رژیم صهیونیستی و تروریست‌های حامی آنها مجدداً و با قدرت یادآوری کردند که دوران بزن در رو مدت‌هاست تمام شده است.»

سخنگوی وزارت امور خارجه:

## استرالیا با اقدامات ثبات‌زدای آمریکا در منطقه همراهی می‌کند

«ناصر کنعانی»، سخنگوی وزارت امور خارجه در خصوص اظهارات اخیر نخست وزیر استرالیا در خصوص کشورمان، اینگونه اتهام زنی‌ها به جمهوری اسلامی ایران را ناعادلانه و بی اساس دانست. به گزارش مهر، سخنگوی وزارت امور خارجه تصریح کرد: دولت استرالیا به خوبی از نقش و جایگاه مهم ایران در برقراری صلح و ثبات در افغانستان، مبارزه مؤثر با پدیده شوم و خطرناک تروریسم داعش و گروه‌های افراطی در منطقه و تأمین امنیت انرژی در یکی از مهمترین آبراه‌های بین المللی جهان آگاه است. کنعانی اضافه کرد: متأسفانه با وارونه دیدن واقعیت‌های منطقه و با حمایت‌های یک جانبه و عدم جدیت در توقف کشتار مردم بی گناه غزه از سوی رژیم صهیونیستی و همچنین پشتیبانی از اقدامات خودسرانه آمریکا و انگلیس در حمله نظامی به یمن و نقض آشکار حاکمیت و تمامیت ارضی این کشور، کانبرا مجدداً بعد از تجربه تلخ همراهی با ائتلاف آمریکایی در عراق و افغانستان، در مسیر اشتباهی گام برداشته و با اقدامات ثبات زدای ایالات متحده در منطقه همراهی می‌نماید. سخنگوی وزارت امور خارجه تاکید کرد: جا دارد از افکار عمومی بیدار و عدالت‌خواه استرالیا که با حمایت از ملت مظلوم فلسطین خواهان توقف حملات سبعانه رژیم صهیونیستی علیه زیرساخت‌های مدنی و زنان و کودکان فلسطینی شده اند، قدردانی نمائیم و از دولتمردان استرالیایی هم می‌خواهیم که بعد مسافت جغرافیایی، مانع دوراندیشی سیاسی آنها در درک حقایق سیاسی و امنیتی منطقه نگردد.

# جمله اقتصادی

روزنامه صبح ایران

JOMLEH NEWSPAPER

چهارشنبه
۲۷ دی ۱۴۰۲
سال هفتم
شماره ۱۷۱۲


عضو اجرائی هیئت‌مدیره بانک تشریح کرد؛

## «ست» بانک صادرات برای گره‌گشایی وثیقه تسهیلات در خدمت مردم، نظام بانکی و فین‌تک‌ها است

صفحه ۰۳

## کسب تندیس زرین جایزه ملی مدیریت مالی ایران توسط بانک ملت

صفحه ۰۴

معاون بانک مرکزی:

### ۵۳ هزار نفر از چک دیجیتال استفاده می‌کنند

۰۴

مدیرعامل شرکت ملی نفت:

### تولید نفت و گاز ایران تا ۱۰۰ سال آینده ادامه خواهد داشت

۰۴

بانک

عضو اجرائی هیئت‌مدیره بانک تشریح کرد؛

## «ست» بانک صادرات برای گره‌گشایی وثیقه تسهیلات در خدمت مردم، نظام بانکی و فین‌تک‌ها است

عضو اجرائی هیئت‌مدیره بانک صادرات ایران با یادآوری اینکه بانک‌ها در زمان وصول مطالبات خود نیز با دعاوی مختلف در مراجع متعدد روبه‌رو هستند که امکان وصول مطالبات را تضعیف می‌کند، گفت: با آسیب‌شناسی‌های انجام شده در بانک صادرات ایران توانسته‌ایم این معضل را با تهیه سامانه توثیق الکترونیکی دارایی «ست» برطرف کنیم.

عضو اجرائی هیئت‌مدیره بانک صادرات ایران با تشریح کاربرد سامانه توثیق الکترونیکی دارایی (ست) بانک صادرات ایران، آمادگی این بانک برای ارائه خدمات ویژه این زیرساخت راهبردی به سایر بانک‌ها و ارائه‌دهندگان خدمات اعتباری را اعلام کرد.

یاسر مرادی در تشریح ویژگی‌های راهبردی سامانه توثیق الکترونیکی دارایی «ست» بانک صادرات ایران با بیان اینکه در حال حاضر در تمامی دنیا مؤسسات تضمین اعتبار حضور دارند و وظیفه اعتبارسنجی مشتریان بانک‌ها را انجام می‌دهند، گفت: باید به سمت گرفتن وثایق به صورت الکترونیکی پیش برویم. بانک صادرات ایران با فراهم کردن این زیرساخت آماده است تا این امکانات را با حداقل کارمزد در اختیار سایر بانک‌ها قرار دهد. درعین حال هرلندتکی که برای مشتریان خود تقاضای اعتبارسنجی و دریافت وثیقه‌گیری الکترونیکی داشته باشد، می‌تواند از قابلیت‌ها و امکانات سامانه «ست» بانک صادرات ایران استفاده کند.

او افزود: همواره در کشور ما بانک‌ها با مشکل وثیقه‌گرفتن و مردم با مشکل وثیقه‌گذاری روبرو بوده‌اند. مردم وثیقه‌هایی را معرفی می‌کنند که چندان مورد قبول بانک‌ها نیست و بانک‌ها هم در دریافت وثیقه سخت‌گیری‌هایی دارند. این در حالی است که دارایی‌های مالی زیادی وجود دارند که بانک‌ها تمایلی به پذیرش آنها به عنوان وثیقه تسهیلات ندارند چراکه در نقدشوندگی با کارسازی آنها دچار مشکل می‌شوند. در واقع مردم یک سری از دارایی‌های راکد دارند که تمایل دارند از آنها به عنوان وثیقه دریافت تسهیلات استفاده کنند اما بانک‌ها عموما ملک، چک یا سفته را به عنوان وثیقه پذیرفته‌اند. البته در این میان بانکی مانند بانک کارگشایی طلا را به عنوان وثیقه تسهیلات خرد قبول کرده‌اند.

عضو اجرائی هیئت‌مدیره بانک صادرات ایران با یادآوری اینکه بانک‌ها در زمان وصول مطالبات خود نیز با دعاوی مختلف در مراجع متعدد روبه‌رو هستند که امکان وصول مطالبات را تضعیف می‌کند، گفت: با آسیب‌شناسی‌های انجام شده در بانک صادرات ایران توانسته‌ایم این معضل را با تهیه سامانه توثیق الکترونیکی دارایی «ست» برطرف کنیم.

او افزود: در اولین گام، دامنه شمولیت وثایق را گسترش دادیم و علاوه بر وثایق سنتی، تعریف کردیم که هر دارایی که قابلیت نقدشوندگی دارد را به وثیقه بگیریم و در گام دوم این اقدام به صورت الکترونیکی و غیرحضوری انجام شود و از همه مهمتر اینکه در گام سوم دیگر بانک برای وصول مطالبات طرف دعوا نیست بلکه این سامانه در زمان لازم اقدام به فروش و نقد کردن وثیقه می‌کند و مطالبات بانک را پرداخت می‌کند.

مرادی افزود: اولین مرحله راه‌اندازی این سامانه با وثیقه گرفتن سهام در اتصال آنلاین با سامانه سپرده‌گذاری مرکزی (سمات) آغاز شد که به سهام مردم دسترسی دارد و متقاضی با مراجعه به سامانه «ست» و ارزیابی کمترین قیمت شش ماهه سهام خود و اعمال یک ضریب ۸۵ درصدی، اقدام به توثیق سهام خود می‌کند. به مرور بیمه‌نامه عمر و زندگی نیز به این مجموعه اضافه شده است. اعتبار فرد متقاضی با مراجعه به سامانه «ست» تعیین می‌شود.

او تاکید کرد: سامانه «ست» تنها برای مشتریان بانک صادرات ایران یا سایر بانک‌ها تهیه نشده بلکه برای فین‌تک‌هایی که اقدام به تامین اعتبار می‌کنند یا مراکزی که خرید اعتباری انجام می‌دهند، کاربرد مطلوبی دارد.

مرادی واحدهای صندوق‌های با درآمد ثابت و همچنین سپرده‌های بانکی در تمامی بانک‌ها را از جمله دارایی‌های قابل توثیق در سامانه «ست» عنوان کرد.

عضو اجرائی هیئت‌مدیره بانک صادرات ایران استفاده از ظرفیت بانک کارگشایی برای وثیقه‌گذاری طلا، اوراق، سیم‌کارت تلفن همراه، سهام عدالت، یارانه و وثایق ملکی را به عنوان سایر موارد قابل توثیق آتی در سامانه «ست» ذکر کرد.

او گفت: به زبان ساده می‌توان گفت که بانک صادرات ایران برای آسودگی خیال فرد متقاضی تسهیلات و خریدهای اعتباری، ضمانت‌نامه‌ای صادر می‌کند. بخشنامه بهره‌برداری از سامانه «ست» به تمامی شعب بانک ابلاغ شده و افراد متقاضی دریافت وام‌های خرد از جمله وام ازدواج، فرزندآوری، وام‌های مشاغل خانگی کمیته امداد و... و تمامی وام‌های خرد مراجعه می‌توانند با مراجعه به سامانه «ست»، دغدغه‌های ضمانت وام خود را حل کنند.

وزیر صمت:

## قیمت خودروی برقی با بنزینی تفاوت چندانی ندارد

وزیر صمت با بیان اینکه قیمت خودروی برقی با بنزینی تفاوت چندانی ندارد، گفت: قیمت این خودروها از پنج میلیارد ریال آغاز می‌شود. عباس علی آبادی در مراسم رونمایی از تاکسی‌های برقی پایتخت در جمع خبرنگاران اظهار کرد: البته تاکسی‌های برقی به لحاظ قیمت همتراز خودروهای بنزینی است. وی با بیان اینکه تولید این خودروها توسط تولید کنندگان داخلی شروع شده است، افزود: در طرح برقی سازی تاکسی‌ها قطعا شهرداری تهران تسهیلاتی ارایه می‌کند و ما هم با خودروسازان تفاهم کردیم به عنوان مثال اگر خودروی بنزینی فلان قیمت است فرایند برقی سازی نیز با حداقل افزایش انجام و در اختیار مردم قرار گیرد. پیش از این شهردار تهران با تاکید بر اینکه بشدت دنبال برقی‌سازی ناوگان در بخش اتوبوس، مینی‌بوس، ون، تاکسی و موتورسیکلت هستیم، گفته بود: امسال اقدامات ما در حوزه توسعه و بهبود وضعیت حمل و نقل آغاز شده و در سال بعد به اوج خواهد رسید. براساس این گزارش انعقاد قرارداد برای ورود ۲ هزار دستگاه اتوبوس برقی، ۲۵ هزار دستگاه تاکسی برقی، ۱۰ هزار ون و ۱۰۰ هزار موتور برقی گام مهمی بود که در سفر به چین برای برقی سازی ناوگان حمل و نقل پایتخت برداشته شد. مراسم رونمایی از تاکسی‌های برقی پایتخت با حضور علیرضا زاکانی شهردار و برخی مدیران شهری و اعضای شورای شهر تهران در حال برگزاری است.

مدیر عامل بانک مسکن در ارتباط تصویری با همکاران:

## تمام‌قد برای رفع دغدغه‌های همکارانمان تلاش می‌کنیم

صفحه ۰۴

## جایزه ملی مدیریت مالی ایران به بانک سینا اعطا شد

جایزه چهاردهمین دوره جایزه ملی مدیریت مالی ایران بر اساس عملکرد مؤثر یک ساله حوزه مالی به بانک سینا اعطا شد.

به گزارش روابط‌عمومی بانک سینا، در چهاردهمین دوره جایزه ملی مدیریت مالی ایران که با حضور جمعی از مسئولان کشوری، مدیران بانک‌ها، شرکت‌ها و سرآمدان حوزه مدیریت مالی کشور در سالن اجلاس سران برگزار شد، با ارزیابی کمیته داوران، بانک سینا به واسطه عملکرد مؤثر یک ساله و تعالی مدیریت مالی توانست در سطح تقدیرنامه سه ستاره، جایزه ملی مدیریت مالی ایران را دریافت کند.

بر اساس این گزارش، برگزاری جایزه ملی مدیریت مالی ایران با هدف حمایت از مدیریت مالی حرفه‌ای در مسیر دستیابی به جایگاه واقعی در شرکت‌ها و سازمان‌ها، تشویق و ترغیب شرکت‌ها برای انجام خودارزیابی و شناخت نقاط قوت و ضعف و زمینه‌های بهبود، ایجاد فضای رقابتی مناسب و حرفه‌ای، معرفی و قدردانی از شرکت‌ها و سازمان‌های برتر و... صورت می‌گیرد و بسترساز بهبود و ارتقای سطح مدیریت مالی و اقتصادی در شرکت‌ها و سازمان‌های شرکت‌کننده و فراهم کننده امکان تبادل تجربیات موفق مدیران مالی می‌شود.

این جایزه را وجیه‌اله زارع، مدیر امور مالی بانک سینا به عنوان نماینده این بانک دریافت کرد.

گفتنی است بانک سینا در نخستین سال از اجرای طرح راهبردی کسب‌و کار، با طراحی نظام مالی منطبق بر استانداردهای مالی و برنامه‌ریزی صحیح در جهت اجرای بهینه، موفق به کسب جایزه ملی مدیریت مالی ایران به عنوان یکی از سندهای افتخار این بانک در حوزه مالی شده است که از نتایج رویکردهای تحولی بانک سینا در پی اجرای موفق این طرح است.

اقتصاد

خاندوزی:

## دلیل افزایش قیمت دلار، سیاسی و جهانی است

سخنگوی اقتصادی دولت ضمن اعلام اینکه دلیل افزایش قیمت دلار اقتصادی نیست، گفت: تغییری در سامانه یکپارچه خودرو رخ نداده است و قرار نیست این سامانه منحل شود.

همچنین هیچ نهادی مجوز فروش خودرو با قیمت کمتر را نداده است سید احسان خاندوزی در نشست خبری هفتگی خود با بیان اینکه هدف گذاری دولت این بوده که با ایجاد سیاست ثبات اقتصاد کلان، سرعت موتورهای خلق تورم را کم کند، اظهار کرد: نرخ رشد نقدینگی در ۱۲ ماه منتهی به آذر ۱۴۰۲ به ۲۷ درصد رسیده است که این عدد در مقایسه با مدت مشابه سال گذشته شش درصد کاهش یافته است.

وی ادامه داد: روند ماهانه افزایش نقدینگی در اکثر ماه‌های امسال نصف یا یک سوم رشد ماهانه در سال ۱۴۰۰ بوده است. رشد نقدینگی ماهانه در سال جاری ۱.۷ درصد بوده است در حالیکه این عدد در سال ۱۴۰۰ ماهانه ۲.۵ درصد بوده است. رشد پایه پولی نیز از ۴۵ درصد در فروردین به ۳۳.۵ درصد در پایان آذر ۱۴۰۲ کاهش یافته است.

### ● پایه پولی روی تورم تاثیر ندارد؛ کنترل تورم با کنترل نقدینگی است

سخنگوی اقتصادی دولت افزود: گفته شده که روند پایه پولی می‌تواند بر تورم موثر باشد که این اظهارنظرها در شرایط فعلی اقتصادی ایران چندان واقعی نیست و ارتباط مستقیمی بین پایه پولی و تورم وجود ندارد، چون کنترل تورم با کنترل نقدینگی انجام می‌شود.

خاندوزی خاطر نشان کرد: نرخ تورم در آخر آذر ماه ۱۵ درصد واحد کمتر از آبان ماه بوده است. گزارش صندوق بین اللملی پول نیز اعلام کرده که چشم انداز اقتصاد ایران در سال میلادی جدید بر استمرار کاهش تورم ادامه خواهد یافت.

وی افزود: در پاییز امسال نسبت به پاییز سال گذشته، نرخ بیکاری به هفت درصد کاهش یافته و در این مدت ۷۰۵ هزار شغل جدید ایجاد شده است؛ درصورتیکه در دولت قبل خالص اشتغال ایجاد شده یک میلیون و ۵۰۰ هزار نفر بوده و در هفت استان شاهد نرخ بیکاری دو رقمی هستیم که تمام تلاش دولت این است که این عدد کاهش یابد.

### ● ادامه رشد اقتصادی

خاندوزی همچنین اظهار امیدواری کرد که رشد اقتصادی چهار درصدی دو سال گذشته را ادامه دهیم. وزیر اقتصاد درباره آخرین اخبار از اجرای مولدسازی اموال دولت، گفت: از ۱۵ فروردین امسال تا ۲۶ دی ماه ۱۸۵۱ ملک مازاد و راکد معرفی و مورد تصویب هیات عالی مولدسازی قرار گرفته که ۱۴۰۰ مورد در مسیر ارزش افزایی قرار دارد و ۹۰ مورد به فروش رفته است. همچنین ۴۵۱ ملک در دستور

تصویب است. با این حال بخش تهاتر با پیمانکاران بیشتر در دستور کار دولت است.

خاندوزی درباره زمان اثرگذاری اصلاحات اقتصادی بر معیشت مردم تصریح کرد: با وجود بهبود شاخص‌های اقتصاد کلان، هنوز معیشت مردم از این بهبودها بهره‌مند نشده است. در دهه ۹۰ قدرت خرید مردم و رشد اقتصادی کاهش یافته است که امیدواریم با گذشت زمان و ادامه رشد اقتصادی، کاهش درآمد مردم در دهه گذشته را جبران کنیم.

سخنگوی اقتصادی دولت درباره اقدامات کنترل قیمت گوشت و مرغ گفت: قیمت مرغ و گوشت قرمز نوسانات زیادی در دو سال گذشته داشته و رسیدگی به آن مورد تاکید دولت است و رئیس جمهور نیز خواستند این مشکل برطرف شود و برای آن جلسه برگزار شد اصلاحاتی نیاز بود و دستورات لازم از سوی رئیس جمهور داده شده است. کاهش جوجه‌ریزی موجب افزایش قیمت شد که در روزهای اخیر وضعیت بازار بهبود یافته است. در دی ماه امسال ۱۵۰ میلیون قطعه جوجه‌ریزی انجام می‌شود. همچنین ارز لازم برای واردات نهاده‌ها در حال پیگیری است و کشتی‌ها هم در حال تخلیه نهاده‌های دام و طیور هستند و کشتی معطل مانده نداریم.

### ● حذف صفر از پول ملی از دستور کار خارج نشده است

وی درباره برنامه دولت برای حذف صفر از پول ملی، خاطر نشان کرد: لایحه‌ای در سال ۱۳۹۸ در این زمینه تهیه شده است.

این کار از دستور کار بانک مرکزی خارج نشده و در حال جمع آوری نظرات کارشناسی است اما تجربه دنیا از این کار به ما می‌گوید انجام این سیاست وقتی اثرات مثبت پایدار خواهد داشت که متغیرهای پولی و شاخص‌های کلان اقتصادی کنترل شود؛ بنابراین اولویت دولت کنترل شاخص‌های کلان اقتصادی است.

### ● دلیل افزایش قیمت دلار، سیاسی و جهانی است

خاندوزی درباه دلیل نوسات اخیر قیمت دلار هم گفت: بخش عمده نوسانات ناشی از تحولات نظامی در منطقه به ویژه حمله به یمن است که امیدواریم با فروکش کردن این مساله، در بازار ارز هم شاهد بازگشت ثبات قیمت باشیم. در این میان، تعطیلی کشتیرانی چینی به مناسبت سال نو چینی هم تاثیرگذار بود.

### ● هیچ نهادی مجوز فروش خودرو با قیمت کمتر را صادر نکرده است

سخنگوی اقتصادی دولت درباره مجوز فروش ۱۲۰ هزار خودرو با قیمت کمتر، گفت: هیچ نهادی، مجوزی برای فروش خودرو با قیمت کمتر صادر نکرده است.

### ● هنوز برای مزد منطقه‌ای تصمیمی گرفته نشده است

وی تعیین مزد منطقه‌ای برای حقوق کارگران، گفت: مزد منطقه‌ای از مواردی است که در قانون کار آمده و امر تازه‌ای نیست. در سال گذشته در جلسات شورای عالی کار مطرح شد اما جزئیات آن به امسال موکول شد.

پیرو ارجاع از سال قبل، مجدد این مساله به کمیته مزد شورای عالی کار ارجاع شده و این جلسه روز گذشته برگزار شده و همچنان نیاز به بررسی بیشتر دارد و تاکنون تصمیمی گرفته نشده است.

خاندوزی درباره آخرین وضعیت پرداخت وام ازدواج از سوی بانک ها، گفت: نیازمند آیین نامه جدید نیست رئیس جمهور هم بر پرداخت این وام ها تاکید دارند. قرار شد بانک ها با سرعت بیشتری وام ازدواج را پرداخت کنند. همچنین قرار شد بانک مهر ایران و رسالت برای وام ازدواج اقدام کنند. از ابتدای امسال تا ۲۴ دی، ۶۶۳ هزار و ۳۹۰ وام ازدواج به مبلغ بیش‌از ۱۳۵ هزار میلیارد تومان پرداخت شده است که ۲۸ درصد از مدت مشابه در سال گذشته بوده است.

خاندوزی درباره سیاست دولت در زمینه خودرو گفت: تدبیر اصلی وزارت صمت حرکت به سمت اصلاح ساختاری است که بر قیمت خودرو تاثیر می گذارد و تمرکز بر بهبود کیفیت و فناوری خودروها و افزایش ظرفیت تولید و واردات تا تعادل در قیمت ایجاد شود. مجوز قرار نیست برای خودروسازها برای فروش خودرو با قیمت نزدیک به حاشیه بازار داده نشده است. تا زمانی که تقاضای واقعی ایجاد نشود، سامانه یکپارچه هم کنار گذاشته نمی شود.

وی درباره نظر دولت در خصوص میزان افزایش حقوق کارمندان، گفت: نظر دولت در لایحه بودجه، متوسط افزایش حقوق ۱۸ درصد بود که برای طبقات درآمدی پایین تر این رقم بیشتر و برای طبقات درآمدی بالاتر این عدد کمتر بود. در کمیسیون تلفیق کلمه متوسط حذف شده و حداقل افزایش حقوق ۲۰ درصد تعیین شده است. این تصمیم حدود ۲۰ هزار میلیارد تومان منابع جدید نیاز دارد. امیدارم این منابع تامین شود تا با کسری بودجه مواجه نشویم.

خبر /

وزیر نیرو:

## آبرسانی در کشور به فعالیتی مستمر و دائمی تبدیل شود

وزیر نیرو، ورود خیرین به آبرسانی روستایی را امری مبارک و ارزشمند که باید فراگیر شود، برشمرد و گفت: شرایط اقلیمی و بارشی کشور می‌طلبد که آبرسانی در کشور به یک‌روند مستمر و دائمی تبدیل شود و همواره موردتوجه قرار گیرد.

«علی‌اکبر محرابیان» در آیین گشایش رسمی مجمع خیرین آب‌رسان کشور، افزود: مجمع خیرین آب‌رسان یکی از نهادهای بسیار مهم در صنعت آب کشور است که آبرسانی به روستاها و مناطق محروم کشور را هدف‌گذاری کرده و ازاین‌حیث از اهمیت بسیار بالایی برخوردار است.

وی با اشاره به اینکه حمایت از تامین آب شرب روستایی و توسعه آن در کانون توجه مجمع خیرین آب‌رسان قرار دارد، گفت: حفظ روستاهای کشور و کمک به توسعه آن از طریق تامین آب پایدار به معنی حفظ اقتصاد ملی، افزایش تولید، افزایش اشتغال و تضمین معیشت جامعه است و در این بین آبرسانی به این روستاها با توجه به اقلیم متنوع کشور و پراکندگی موجود، کار بسیار دشواری است که در این زمینه استفاده از ظرفیت و همراهی خیرین ضرورت دارد.

وزیر نیرو ضمن یادآوری زحمات فراوانی که در طول دهه‌های گذشته در خدمت به محرومان و روستاها انجام شده است، ادامه‌داد: شرایط اقلیمی و بارشی کشور می‌طلبد که موضوع آبرسانی به یک امر مستمر و دائمی تبدیل شود و همواره مورد توجه قرار گیرد.

محرابیان با بیان اینکه پیش از این، خیرین فعالیت‌های گسترده‌ای در حوزه مدرسه‌سازی، بیمارستان‌سازی و خانه‌سازی داشتند، اما ورود این عزیزان به حوزه آبرسانی یک اقدام ارزشمند و مبارک است، خاطرنشان‌کرد: تشکیل مجمع خیرین آب‌رسان گامی بلند در مسیر آبرسانی به روستاهای محروم کشور است که با همت انسان‌های بزرگ به جریان افتاده و امیدواریم آثار مطلوب آن در حوزه توسعه روستاهای کشور روزبه‌روز بیشتر نمایان شود.

وی گفت: فعالیت خیرین آب‌رسان باید به‌خوبی اطلاع‌رسانی شود تا همگان حتی ایرانیان ساکن در خارج از کشور که توسعه مناطق محروم برایشان مهم است، از اهمیت این اقدام باخبر و برای کمک به این مجمع پیشقدم شوند.

وزیر نیرو ادامه‌داد: راه‌اندازی یک روابط عمومی موثر و فعال که بتواند فعالیت‌های عام‌المنفعه و خیریه این مجمع را به اطلاع عموم ایرانیان چه در داخل و چه در خارج کشور برساند، از اهمیت ویژه‌ای برخوردار است که می‌تواند به توسعه فعالیت‌های مجمع کمک شایانی کند.

محرابیان با تاکید بر اینکه همه ارکان دولت، وزارت نیرو و آب و فاضلاب کشور در خدمت مجمع خیرین آب‌رسان خواهند بود، گفت: ما به‌عنوان مسوولان آبرسانی کشور وظیفه داریم انجام چنین فعالیت‌هایی را ارج نهاده و از آن پشتیبانی کنیم تا آبرسانی به پروژه‌ها در بهترین حالت ممکن انجام شود.

وی با بیان این که فعالیت مجمع خیرین آب‌رسان باید فراگیر شود، افزود: روستاهای زیادی در کشور وجود دارد که نیازمند اجرای پروژه‌های آبرسانی با هدف تامین آب پایدار هستند و برای تحقق این هدف مهم نیاز داریم از ظرفیت خیرین سراسر کشور، حتی شهروندانی که کمک‌های اندکی می‌توانند برای این پروژه‌ها اختصاص دهند، بهره ببریم.

وزیر نیرو ضمن اشاره به هدف‌گذاری دولت سیزدهم برای آبرسانی به ۱۰ هزار روستا، گفت: این گام بلند با همکاری بخش‌های مختلف از جمله خیرین آب‌رسان در جریان است و اقدامات بسیار ارزشمندی در این حوزه رقم خورده است که نیاز است با همکاری و تعامل همه بخش‌ها در مدت کوتاه به پایان برسد.

محرابیان اضافه‌کرد: اگرچه آبرسانی به ۱۰ هزار روستا اقدام بسیار ارزشمندی است، اما مهم‌تر و ارزشمندتر از آن استمرار و دائمی شدن پروژه‌های آبرسانی است که می‌تواند تضمین‌کننده تامین آب پایدار در مناطق مختلف کشور باتوجه‌به شرایط اقلیمی و بارش‌های موجود باشد.

وی با مقایسه گستردگی و نسبت دسترسی به آب شرب سالم در ایران و میانگین جهانی، بیان‌داشت: بر اساس گزارش مجامع بین‌المللی، جایگاه شاخص آبرسانی در ایران نسبت به بسیاری از کشورهای جهان از گستردگی و کیفیت بالاتری برخوردار است، اما بر اساس معیارهای داخلی تا نقطه مطلوب فاصله زیادی داریم که لازم است تلاش‌های بیشتری انجام دهیم تا سطح رفاه و رضایت عمومی را در این حوزه افزایش دهیم.

**امروز در تقویم:** درگذشت محمد بیگلری پور ، پیشکسوت موسیقی و رهبر ارکستر سمفونیک سازمان صداوسیما(۱۳۹۱ش) | در اثر ریزش برف و یخبندان شدید تهران تعطیل شد.(۱۳۵۵ش) | مستوفی وزیران خود را به شرح زیر معرفی کرد: (۱۲۹۶ش)

مدیرعامل شرکت ملی نفت:

# تولید نفت و گاز ایران تا ۱۰۰ سال آینده ادامه خواهد داشت

مدیرعامل شرکت ملی نفت ایران با بیان اینکه با توجه به حجم کنونی ذخایر نفت و گاز تا ۹۰ تا ۱۰۰ سال آینده تولید نفت و گاز در ایران ادامه خواهد داشت، گفت: در آینده‌ای نزدیک قراردادهای بزرگی برای افزایش تولید نفت و گاز امضا می‌شود.

محسن خجسته مهر در نشست معرفی فرصت‌ها و چارچوب سرمایه‌گذاری در تأمین خدمات دکل‌های حفاری در قالب قراردادهای خرید تضمینی خدمت، اظهار کرد: رشد اقتصادی در گرو رونق اقتصادی است و رونق اقتصادی با رونق کسب‌وکار محقق می‌شود، اگر صاحبان کسب‌وکار وجود نداشته باشند نمی‌توان به رشد اقتصادی دست یافت.

وی با اشاره به اینکه گام‌های مهمی برای رونق اقتصاد و مردمی‌سازی آن برمی‌داریم، افزود: در برنامه هفتم توسعه به رشد ۸ درصدی اشاره شده و باید در پایان این برنامه به آن دست یابیم و باید مشخص شود چه طرح‌هایی قرار است این رشد اقتصادی را محقق کند.

مدیرعامل شرکت ملی نفت ایران این همایش را از جنس اقتصاد کلان کشور دانست و ادامه داد: مهم‌ترین شاخصه اقتصاد کلان این است که مشخص شود رشد اقتصادی تا چه مقدار خواهد بود و برای اهداف بلندمدت تعیین راهبرد ضرورت دارد. خجسته‌مهر با تأکید بر اینکه مجموع ذخایر نفت خام و گاز طبیعی ایران ۳۴۰ میلیارد بشکه معادل نفت است و ذخایر نامتعارف هنوز به این ذخایر اضافه نشده است، تصریح کرد: طی مطالعات اولیه در حال آماده‌سازی شرایطی هستیم تا ذخایر نفت و گاز شیل و هیدرات‌های گازی به ذخایر نفت و گاز ایران اضافه شود.

وی با اشاره به اینکه با همین ذخایر ۹۰ تا ۱۰۰ سال آینده تولید نفت و گاز در ایران ادامه خواهد داشت، بیان کرد: ایران از نظر منابع زیرزمینی سرزمین ثروتمندی است و باید اهداف بلندمدت برای استفاده از آن تعیین شود.

**● لزوم برنامه‌ریزی برای تحقق اهداف تولیدی تعیین شده**

مدیرعامل شرکت ملی نفت ایران ادامه داد: طرح‌های نفتی زمان‌بر هستند و هزینه‌های بالایی دارند بنابراین اگر قرار است برای هفت سال آینده به هدف تولید تعیین شده برسیم، امروز باید برنامه‌ریزی‌ها را انجام دهیم.

خجسته‌مهر با بیان اینکه اگر حفاری را از بخش بالادست جدا کنیم، از بخش بالادست موضوعی باقی نمی‌ماند، گفت: توسعه و تعمیر در بخش بالادست صنعت نفت به‌وسیله دکل انجام می‌شود.

وی با تأکید بر اینکه هسته اصلی کسب‌وکار شرکت ملی نفت ایران حفاری است، اظهار داشت: این صنعت طی دو دهه گذشته دچار چالش‌هایی شده است، زیرا درک عمیقی از این موضوع وجود نداشت. مقاومتی‌ترین بخش صنعت نفت، حفاری است، زیرا اگر این توانمندی وجود نداشت، تولید نفت و گاز با چالش همراه بود.

مدیرعامل شرکت ملی نفت ایران با اشاره به اینکه وجود متخصصان حفاری مهم‌تر از دکل هستند، تاکید کرد: حفاری یک علم، هنر و تخصص است و باید همه این موارد در یک فرد برای راهبری دستگاه‌های حفاری جمع شود. بیش از ۵۰ درصد سرمایه مورد نیاز برای توسعه یک میدان نفت و گاز مربوط به بخش حفاری است و می‌تواند اقتصاد یک طرح توسعه را متأثر کند.

خجسته‌مهر صنعت حفاری را هزینه‌بر و در مقابل درآمدزا دانست و گفت: در گذشته این تضمین را نمی‌دادیم که اگر فردی در این زمینه ورود کند، تضمین دریافت خدمات وجود خواهد داشت.

وی گفت: صنعت نفت و گاز بخش اصلی اقتصاد کشور است و به گواه مرکز آمار ایران، سهم بخش نفت و گاز در رشد اقتصادی در سه ماه اول امسال ۱۹.۷ و در سه ماه دوم ۲۵.۶ درصد بوده است.

معاون وزیر نفت با بیان اینکه مردمی کردن یعنی ظرفیت قابل توجهی را برای بخش خصوصی ایجاد کنیم، تأکید کرد: در گذشته هیچ شرکتی در کشور دکل نمی‌خرید، مگر آنکه قرارداد آن را پیش از خرید امضا کرده باشد.

خجسته‌مهر با اشاره به اینکه در برنامه هفتم توسعه تعدادی طرح پیشران تعریف شده است تا بتوان به رشد اقتصادی ۸ درصدی رسید، گفت: در این میان باید یک طرح پیشران از جنس بالادستی صنعت نفت تعریف شود تا بتوان به‌واسطه آن تولید ثروت و ایجاد ارزش افزوده کرد.

**● تضمین جهش تولید نفت و گاز با روزآمدسازی ناوگان حفاری**

وی با تأکید بر اینکه پیشنهادی برای این طرح پیشران دادیم تا جهش تولید محقق شود، البته الزام‌های زیادی در این میان لازم است، افزود: یکی از الزام‌ها این است که ناوگان حفاری در نوسازی و بازسازی و روزآمد کنیم تا جهش تولید نفت و گاز تضمین شود.

مدیرعامل شرکت ملی نفت ایران ادامه داد: اکنون پایه و اساس تولید نفت و گاز در ایران ۵ هزار حلقه چاه است و برای جهش تولید باید چاه‌های تازه حفر شود که دکل حفاری، پمپ درون‌چاهی، تأسیسات نمک‌زدایی و... نیاز دارد.

خجسته‌مهر با اشاره به اینکه باید خود را برای جهش تولید مجهز کنیم، تأکید کرد: این نشست تضمین‌کننده رشد اقتصادی است، برنامه شرکت ملی نفت ایران برای جهش تولید در سال‌های آینده، نوسازی ناوگان حفاری است که اشتغال و کسب‌وکار مطلوبی ایجاد می‌کند.

وی با بیان اینکه نیازمندی‌ها در بخش خشکی و دریاست، افزود: عمده تولید نفت ایران مربوط به بخش خشکی و عمده تولید گاز مربوط به دریاست که این موضوع یک انتخاب نیست و اجبار است.

**● امضای قراردادهای ۱۰ ساله خرید خدمت برای تأمین دکل‌های حفاری**

مدیرعامل شرکت ملی نفت ایران ادامه داد: به هر دو نوع دکل سبک تا سنگین نیاز داریم از این رو در هیئت مدیره شرکت ملی نفت ایران تصمیم گرفتیم برای اینکه بخش خصوصی خیالش راحت باشد، به اندازه نیاز خرید خدمت انجام دهیم و با شرکت‌های خصوصی قرارداد ۱۰ ساله خرید خدمت امضا خواهد شد.

خجسته‌مهر تصریح کرد: مشخصه دوم این پیشنهاد این است که قراردادها ارزی امضا می‌شود و سومین ویژگی آن پیش‌پرداخت برای خرید یا اجاره دکل حفاری است، از این رو شرایط را تسهیل کردیم تا اقتصاد کلان مردمی شود.

وی با اشاره به اینکه اکنون از حداکثر ظرفیت شرکت ملی حفاری ایران استفاده می‌کنیم، گفت: با توجه به گستردگی فعالیت‌های این شرکت، نوسازی باید انجام شود.

مدیرعامل شرکت ملی نفت ایران تأکید کرد: طرح توسعه فاز ۱۱ پارس جنوبی ۲۰ سال معطل ماند از این رو تصمیم گرفته شده بود توسعه انجام نشود و این در حالی بود که توان توسعه این طرح وجود داشت.

خجسته‌مهر با بیان اینکه فشارافزایی طرح بزرگی است که به ۲۰ میلیارد دلار سرمایه نیاز دارد و برای نخستین بار در کشور اجرا خواهد شد، افزود: نتایجی مطلوب به‌دست آمده است و در آینده‌ای نزدیک برای اجرا اعلام خواهد شد.

وی اعلام کرد: در آینده قراردادهای بزرگی برای افزایش تولید نفت و گاز امضا خواهد شد که برای تحقق اهداف آن نیازمند دکل‌های حفاری هستیم.

## اخبار

### کسب تندیس زرین جایزه ملی مدیریت مالی ایران توسط بانک ملت

تندیس زرین چهاردهمین دوره جایزه ملی مدیریت مالی ایران به بانک ملت تعلق گرفت.

به گزارش روابط عمومی بانک ملت، مراسم چهاردهمین دوره جایزه ملی مدیریت مالی ایران با حضور سید احسان خاندوزی وزیر امور اقتصادی و دارایی، داود منظور معاون رئیس جمهور و رییس سازمان برنامه و بودجه، محمد شیرجیان معاون اقتصادی بانک مرکزی و جمعی از مدیران اقتصادی و مالی بانک ملت و شرکت‌های بزرگ کشور در سالن اجلاس سران برگزار شد.

بر اساس این گزارش، بانک ملت با توجه به شفافیت مالی، حائز امتیاز لازم برای دریافت تندیس زرین، به‌عنوان بالاترین سطح جایزه شد و سید نقی شمسی معاون مدیرعامل در امور مالی، به نمایندگی از بانک ملت این تندیس را دریافت کرد.

سید احسان خاندوزی، وزیر امور اقتصادی و دارایی در این مراسم با اشاره به اهمیت ارتقاء دانش و فهم مالی در جامعه به منظور مدیریت انتظارات، گفت: کاهش رفتارهای مالی هیجانی در بازارهای مختلف نیازمند آگاه سازی آحاد جامعه در این حوزه است.

وی افزایش کیفیت گزارشگری مالی را لازمه تصمیم‌گیری‌های اثربخش تر از سوی حکمرانان دانست و با اشاره به لزوم نهادینه کردن بحث شفافیت مالی، اظهار داشت: باید اقداماتی صورت گیرد تا انگیزه مدیران برای پاسخگویی نسبت به عملکرد ایشان افزایش یابد و بسترهای کاهش فساد در حوزه مالی کشور بیش از پیش فراهم شود.

بر اساس این گزارش، جایزه ملی مدیریت مالی ایران از سال ۱۳۸۹ تاکنون با هدف تعالی مدیریت مالی در سازمان‌های ایرانی برگزار شده و بسترساز بهبود و ارتقاء سطح مدیریت مالی و اقتصادی در شرکت‌ها و سازمان‌های شرکت‌کننده است

### سالانه تا ۵ درصد رشد مصرف برق داریم

مدیرعامل شرکت توانیر گفت: سالانه افزایش ۵ درصدی تقاضای برق رقم می‌خورد و ۳۵۰۰ مگاوات به مصرف لحظه‌ای کشور اضافه می‌شود.

مصطفی رجبی مشهدی مدیرعامل شرکت توانیر گفت: چالش‌های ما در حوزه انتقال و توزیع سخت‌تر از قبل خواهد بود و در کنترل به جهت عدم تمرکز باید پیش برویم.

او در خصوص وضعیت کنونی صنعت برق اظهار کرد: رشد مصرف ۴.۵ تا ۵ درصدی داریم و این در حالی است که این رقم در کشورهای پیشرفته حدود ۱ درصد است. در این کشورها نیاز بخش صنایع از بحث کشوری جدا شده است.

او افزود: این افزایش نیاز ۵ درصدی تقاضای بیش از ۳۵۰۰ مگاواتی به مجموع تقاضای برق در کشور اضافه می‌کند که برای تامین این میزان از تقاضا باید ۵ هزار مگاوات ظرفیت منصوبه نیروگاه ایجاد شود و با احتساب هزینه‌های شبکه توزیع سالانه ۵ میلیارد دلار باید هزینه شود. علاوه بر این یک ناترازی داریم که چیزی بین ۷ تا ۸ هزار میلیارد تومان نیاز است.

مدیرعامل شرکت توانیر ادامه داد: این میزان از سرمایه گذاری برای دولت مقدور نیست و ریل گذاری‌ها بر این اصل که سرمایه گذاری زیادی در حوزه تولید انجام شود نیست. ۸۲۶۰ مگاوات ظرفیت نیروگاهی جدید از ابتدای دولت وارد مدار شده که یا نیروگاه جدید احداث شده و یا توان واحدهای موجود افزایش یافته است.

او افزود: می‌توانیم بگوییم که کمبود برق نداریم، اما همزمان شدن مصارف باعث خواهد شد که در ساعاتی پاسخگوی تقاضای بالای برق نباشیم. در تابستان گذشته ۱۵۰۰ مگاوات صرفه جویی را در دوره اوج مصرف داشتیم که باید به دنبال اثربخش‌تر کردن آن باشیم. حوزه تأمین برق صنایع نیز در زمستان ۱۷.۶ درصد رشد داشته که رقم قابل توجهی است.

### لزوم افزایش یک درصدی مالیات برارزش افزوده در چیست؟

عضو کمیسیون امور داخلی کشور و شوراها مجلس شورای اسلامی به بیان توضیحاتی درباره افزایش یک درصدی مالیات بر ارزش افزوده پرداخت.

محمد رضا صباغیان عضو کمیسیون امور داخلی کشور و شوراها مجلس شورای اسلامی درباره افزایش یک درصدی مالیات بر ارزش افزوده گفت: دولت در لایحه بودجه ۱۴۰۳ پیشنهاد داده که مالیات بر ارزش افزوده با یک درصد افزایش به ۱۰ درصد برسد که این پیشنهاد را در برنامه هفتم هم داده بود ولی با مخالفت مجلس مواجه شد.

وی افزود: اما این یک درصد افزایش مالیات طبیعتاً منجر به افزایش تورم می‌شود و هم منجر به افزایش درآمد دولت می‌شود و هم منجر به افزایش فشار بر مالیات دهندگان می‌شود.

این نماینده مجلس یازدهم توضیح داد: این مالیات دهندگان اگر افرادی باشند که درآمدهای کلان دارند مشکلی ایجاد نمی‌کند ولی اگر افزایش مالیات باز هم برای اقشار ضعیف باشد که حقوق‌ها و هزینه‌هایشان کفاف زندگی آنها را نمی‌دهد طبیعتاً برای آنها مشکل ایجاد می‌کند.

وی در ادامه بیان کرد: از سوی دیگر هم بعد روانی این افزایش بیشتر می‌تواند بر قیمت‌ها تاثیر داشته باشد.

این نماینده مجلس یازدهم با بیان اینکه این موضوع عملاً مصرف را دچار چالش خواهد کرد توضیح داد: افزایش مالیات‌ها از آنجا که منجر به فشار هزینه‌ها به دهک‌های پایین جامعه می‌شود، مورد نقد است. براساس بررسی‌های صورت‌گرفته در حال حاضر ۲۶ میلیون نفر از جمعیت کشور زیر خط فقر محسوب می‌شوند.

پرداخت مالیات بر ارزش افزوده توسط این گروه، فشار هزینه‌ای را به آن‌ها تحمیل می‌کند که با برنامه‌های یارانه‌ای دولت قابل جبران نیست. عضو کمیسیون امور داخلی کشور و شوراها گفت: دولت با در نظر گرفتن سبدهای کالایی سعی در جبران هزینه‌های اقشار کم‌درآمد کرده، اما روند رشد جمعیت فقیر نشان می‌دهد که اقدامات رفاهی دولت در افزایش سطح رفاه خانوار مؤثر نبوده است.

### تقدیر سازمان امور مالیاتی از بیمه آسیا

اداره کل سازمان امور مالیاتی استان فارس از شعبه بیمه آسیا در استان فارس تقدیر کرد.

به گزارش روابط عمومی بیمه آسیا، پیرو تمدید قرارداد تکمیل درمان سازمان امورمالیاتی ، نشستی با مسئولین سازمان امورمالیاتی استان فارس در محل این سازمان تشکیل و از خدمات بیمه آسیا تقدیر و تشکر شد.

بنابر این گزارش، در این نشست، ضمن ابراز خرسندی دوطرف از تمدید قرارداد ، موارد مربوط به حوزه قرارداد درمان گروهی مطرح که با توجه به تعامل حداکثری فیمابین ، چالش ها برطرف و سازمان امورمالیاتی از عملکرد استان فارس در ارائه خدمات مطلوب به بیمه شدگان رضایت داشته و به پاس قدردانی از خدمات انجام شده لوح تقدیری نیز به سرپرست منطقه پنج، رئیس شعبه استان فارس، رئیس شعبه سید جمال الدین اسد آبادی شیراز بیمه آسیا و کارشناس این شعبه اهدا کردند.

## چک

معاون بانک مرکزی:

# ۵۳ هزار نفر از چک دیجیتال استفاده می‌کنند

معاون بانک مرکزی ضمن اعلام اینکه در حال حاضر ۵۳ هزار نفر در کشور از چک دیجیتال استفاده می‌کنند، گفت: ۱۱ بانک چک دیجیتال را عملیاتی کردند و چهار بانک دیگر هم آزمون‌هایشان را با موفقیت به اتمام رساندند و همین روزها عملیاتی خواهند کرد.

مهران محرمیان درباره چک دیجیتال گفت: محصول چک دیجیتال در بانک‌ها به‌تدریج در حال نهایی شدن و استفاده توسط مشتریان است و روز به روز تعداد مشتریانی که از این محصول استفاده می‌کنند، در حال افزایش است.

وی ادامه داد: در حال حاضر ۵۳ هزار نفر در کشور از چک دیجیتال استفاده می‌کنند و این ۵۳ هزار نفر ۱۸۴ هزار برگ دیجیتال صادر کردند. البته برگ چک اینجا حالت مجازی است و در واقعیت دیگر برگ چکی وجود ندارد. ۱۵۹ هزار فقره از این چک‌ها در شبکه بانکی نقد شده و ۳۳۴ فقره برگشت خورده است.

معاون فناوری‌های نوین بانک مرکزی درباره بانک‌هایی که چک الکترونیکی را ارائه می‌دهند، گفت: ۱۱ بانک چک دیجیتال را عملیاتی کردند و چهار بانک ملی، آینده، مهر اقتصاد و سپه هم آزمون‌هایشان را با موفقیت به اتمام رساندند که همین روزها عملیاتی خواهند کرد و در اختیار مشتریان شان قرار خواهد گرفت. دو بانک مسکن و خاورمیانه هم در حال نهایی کردن آزمون‌ها هستند که به بانک‌های دارنده چک دیجیتال اضافه شوند.

محرمیان خاطرنشان کرد: نکته‌ای که وجود دارد اینکه کسانی که چک دیجیتال دریافت می‌کنند باید بتوانند آن را در همه بانک‌ها نقد کنند. بنابراین بانک‌ها دو کار را انجام می‌دهند؛ اول اینکه در حوزه فضای مجازی و محصولاتی مانند موبایل‌بانک و اینترنت کلیه بانک‌ها باید بتوانند چک دیجیتال سایر بانک‌ها را نقد کنند و از این رو این پشتیبانی به تدریج در بانک‌های مختلف اضافه می‌شود. معاون فناوری‌های نوین بانک مرکزی خاطرنشان کرد: از مهر ماه سال گذشته بخشنامه‌هایی را به بانک‌ها صادر کردیم و فرآیندهای اینکه چگونه می‌توانند چک دیجیتال و بدون کاغذ را که بتوانند چک‌ها را داخل شعبه نقد کنند، به شعبه‌ها ابلاغ کردیم. برخی بانک‌ها به لحاظ فنی اعلام آمادگی کرده و برخی بانک‌ها با تاخیر این کار را انجام دادند و به لحاظ فنی این امکان در بانک‌ها فراهم است. البته از همان ابتدا هم راه‌حلی که با همان سامانه‌ها بتوانند این چک‌ها را نقد کنند، به بانک‌ها اعلام کردیم.

معاون فناوری‌های نوین بانک مرکزی خاطرنشان کرد: مردم هر مشکلی در خصوص چک الکترونیک در سامانه‌ها و شعب داشتند، از طریق شماره تلفن ۲۷۰۶ که شماره ارتباطات مردمی بانک مرکزی است، موارد را اعلام کنند و این موارد جمع‌بندی و پیگیری خواهد شد.

## اینترنت

# ثبت‌نام دریافت اینترنت رایگان تا پایان دی‌ماه ادامه دارد

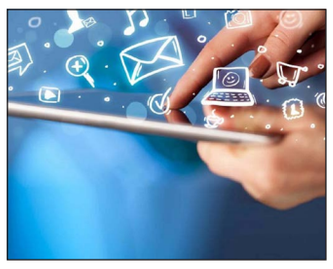

طبق گفته وزیر ارتباطات برای دریافت بسته اینترنت هدیه دولت تا آخر دی‌ماه فرصت ثبت نام است و تاکنون ۳.۵ میلیون نفر برای دریافت این بسته اینترنت ثبت‌نام کرده‌اند.

با گذشت چندین سال از ثابت ماندن تعرفه‌های اینترنت، این تعرفه‌ها سه هفته قبل و با رعایت شرایطی از سوی رگولاتوری، حدود ۳۴ درصد افزایش پیدا کرد.

به دنبال انجام این موضوع وزارت ارتباطات و فناوری اطلاعات با ارسال پیامکی به تمامی شهروندان خبر از فعال سازی اینترنت رایگان را داد.

اگرچه در پیامک ارسال شده زمان ثبت نام ۱۲ دی ماه اعلام شد اما در نهایت دو روز زودتر یعنی دهم ماه جاری گزینه ثبت نام اینترنت رایگان برای همه شهروندان از طریق مراجعه به سامانه پنجره ملی خدمات دولت هوشمند به آدرس my.gov.ir فعال شد.

نحوه دریافت بسته اینترنتی رایگان اهدایی از سوی دولت به این صورت است که در قدم اول کاربران باید از میان شماره‌های خود یک شماره را برای دریافت این اینترنت انتخاب کنند. در مرحله بعد باید وارد سایت پنجره ملی خدمات دولت هوشمند شوند، پس از وارد کردن شماره موبایل و احراز هویت وارد صفحه اصلی شوند، گزینه فعال سازی اینترنت رایگان را انتخاب و در مرحله آخر شماره تلفنی که می خواهند این اینترنت بر روی آن فعال شود را وارد و بر روی کلید تأیید کلیک کنند.

بسته اینترنتی گفته شده شامل ۱۰ گیگابایت اینترنت داخلی (معادل ۵ گیگ اینترنت بین الملل) است و مردم فرصت دارند تا ۱۴ فروردین سال ۱۴۰۳ از این هدیه استفاده کنند.

## بانک

مدیر عامل بانک مسکن در ارتباط تصویری با همکاران:

# تمام‌قد برای رفع دغدغه‌های همکارانمان تلاش می‌کنیم

مدیرعامل بانک مسکن در ارتباط تصویری با تمامی همکاران در سراسر کشور، ضمن تبریک هشتاد و پنجمین سالروز تاسیس بانک از زحمات آنان قدردانی و بر تلاش برای تحقق اهداف تاکید کرد.

دکتر سید عباس حسینی در این نشست، ضمن تبریک میلاد مبارک امام علی(ع) و روز پدر و بیان خداقوت به تمامی همکاران گفت: پشت سر نهادن ۸۵ سال ارزشمندی، تلاش و خدمت خالصانه را به همه شما عزیزان که برای تحقق اهداف بانک و رفع نیازهای مردم می‌کوشید تبریک می‌گویم.

وی افزود: در این فرصت، یاد همکاران از دست رفته و شهدای خدمت را نیز گرامی می‌داریم؛ آنان‌که در مسیر خلق افتخار در بانک مسکن همت گماردند و اکنون در کنار ما نیستند؛ روحشان قرین رحمت الهی باد.

مدیرعامل بانک مسکن در ادامه، ضمن تکریم و قدردانی از همکاران بازنشسته گفت: قدردان عزیزان و بزرگانی هستیم که با همفکری و مشورت دلسوزانه، همواره یاری‌گر ما در انجام وظایف و اداره بهتر بانک هستند.

وی گفت: بانک مسکن در طی سال‌ها مسئولیت بزرگی بر عهده داشته که با تجربه و توانمندی کارکنان خود توانست آن را به خوبی به انجام برساند. همکاران ما در این ۸۵ سال کوشیدند تا میلیون‌ها نفر از طریق بانک مسکن صاحب‌خانه شوند و این رسالت فرخنده را در تحقق طرح‌های مسکن مهر و اکنون نهضت ملی مسکن به منصه ظهور رسانده‌اند.

**● تامین مالی ۳۱۵ هزار واحد نهضت ملی مسکن**

دکتر حسینی افزود: بانک مسکن در دولت سیزدهم توانست با انعقاد قرارداد ۳۱۵ هزار واحد نهضت ملی مسکن و پرداخت ۷۵ همت در این طرح، تمامی وظایف محوله را به انجام برساند که در نظام بانکی کشور بی‌نظیر است. این موضوع برگرفته از ۸۵ سال افتخارآفرینی، تجربه و توانمندی دارد که تائید و قدردانی مقامات و مسئولان بلندپایه کشوری را نیز در پی داشته است.

وی به پیگیری و اتمام سریع پروژه قرچک به عنوان نماد فرهنگ کار سریع، باکیفیت و جهادی در بانک اشاره کرد و آن را مبنای تداوم اقدامات و تحقق اهداف خواند.

**● تلاش برای تحول و توسعه بانک مسکن**

مدیرعامل بانک مسکن در بخش دیگری از سخنان خود گفت: طی این مدت تلاش شده تحقق اهداف در بانک مسکن به نحو بهتری رقم بخورد و روند انجام کارها تسریع شود؛ راه‌اندازی بانکداری متمرکز که در معاونت امور فناوری اطلاعات در حال پیگیری است، پرونده‌های حقوقی معطل که اخیراً به نتیجه رسیده است و همچنین اصلاح ساختار سازمانی بانک نیز در حال انجام است.

وی همچنین گفت: سه معاونت کسب‌وکار برای تحقق بانکداری شرکتی، معاونت ارزی و بین‌الملل و معاونت شرکت‌های زیرمجموعه بانک در حال ایجاد است که در نهایت منجر به افزایش جذب منابع برای تحقق بهتر نهضت ملی مسکن، ارتقای جایگاه بانک و حضور جدی‌تر در عرصه ساخت و ساز در کشور خواهد بود.

**● با نگاه متفاوت، شعب را توانمندتر خواهیم کرد**

دکتر حسینی ادامه داد: نگاه هیات مدیره بانک به شعب به عنوان بخش بسیار مهم و موثر در تحقق اهداف بانک موجب شد تا ۵۴ اختیار به شعب تفویض شود و تداوم این روند با هدف توانمندسازی شعب برای پیگیری اهداف و حمایت کامل از ارتقای شعب در دست بررسی است.

مدیرعامل بانک مسکن در ادامه به زحمات و خدمات همکاران در شعب اشاره کرد و گفت: در این مدت در تعدادی از شعب تهران و شهرستان‌ها حضور داشتم و با بیش از ۲۰۰۰ نفر از همکاران ستاد و شعب دیدار و گفتگو داشتم. امیدوارم در فرصت‌های بعدی بتوانم با سایر عزیزان نیز دیدار داشته باشم و از نزدیک شنونده دغدغه‌ها و شاهد عملکرد آن‌ها باشم.

**● افزایش سرمایه بانک مسکن در آینده نزدیک**

دکتر حسینی با اشاره به اهمیت افزایش سرمایه بانک به عنوان بانک عامل طرح نهضت ملی مسکن گفت: برای تحقق موضوع افزایش سرمایه بانک

پیگیری‌های بسیاری انجام شده است و موافقت و دستور رئیس‌جمهوری محترم، وزرای راه و شهرسازی و امور اقتصادی و دارایی و نیز کمسیون‌های مجلس کسب شده است و امیدواریم این مهم برای افزایش توان مالی بانک به زودی محقق شود.

رفع تمامی دغدغه‌های همکاران در دستور کار است

مدیرعامل بانک مسکن به دغدغه‌های همکاران اعم از موضوعات درمانی، رفاهی، عدالت‌محوری و شایسته‌سالاری اشاره کرد و گفت: از همه دغدغه‌های شما باخبر و در تلاش برای رفع آن‌ها هستیم. پیگیری‌های لازم برای رفع بسیاری از این مشکلات به ویژه در معاونت منابع انسانی بانک در حال انجام است و تداوم خواهد داشت.

# جمله

روزنامه صبح ایران

چهارشنبه
۲۷ دی ۱۴۰۲
سال هفتم
شماره ۱۷۱۲

# راه و مسکن

JOMLEH NEWSPAPER


مدیرعامل شرکت عمران شهر جدید پردیس خبر داد؛

## افتتاح ۱۰ هزار واحد مسکن مهر پردیس تا پایان سال

صفحه ۰۶

مدیرکل بهره‌برداری آزادراه‌ها خبر داد؛

## برنامه شرکت ساخت و توسعه برای تجهیز کل شبکه آزادراهی به ETC

صفحه ۰۵

معاون بنیاد مسکن انقلاب اسلامی:

### ۱۰۰ هزار واحد مسکونی نهضت ملی در روستاها تا پایان سال تحویل می‌شود

۰۶

سخنگوی سازمان هواپیمایی کشوری در خصوص نرخ بلیت هواپیما:

### شرکت‌ها مجاز به افزایش نرخ بلیت هواپیما نیستند

۰۶

وزیر راه و شهرسازی خبر داد؛

## امضای قرارداد بندر چابهار بین ایران و هند تا یک ماه آینده

وزیر راه و شهرسازی با انتشار پیامی از امضای قرارداد بندر چابهار بین ایران و هند تا یک ماه آینده خبر داد.به گزارش پایگاه خبری وزارت راه و شهرسازی، مهرداد بذرپاش در یکی از شبکه اجتماعی نوشت: «در دیدار با وزیر امورخارجه هند، آخرین وضعیت قرارداد بندر چابهار بین ایران و هند بررسی و توافق شد تا یک ماه آینده نهایی و بین دو طرف به امضا برسد.افزایش همکاری در حوزه‌های حمل‌نقل و ترانزیت، امیدبخش آینده روشن همکاری‌های دو کشور قدرتمند آسیا است.»

مدیرعامل سازمان بنادر و دریانوردی خبر داد؛

## تخصیص اعتبار ۱۲هزار میلیاردتومانی برای توسعه دریامحور هرمزگان

صفحه ۰۶

دبیر شورای‌عالی شهرسازی و معماری در مکاتبه با استانداران کشور ابلاغ کرد؛

## بازنگری دستورالعمل ترویج شهرک‌سازی در کشور

دبیر شورای‌عالی شهرسازی و معماری ایران در مکاتبه با مدیرعامل سازمان ملی زمین و مسکن، مدیرعامل شرکت عمران شهرهای جدید و استانداران تمامی استان‌های کشور، مصوبه شورا را با موضوع بازنگری دستورالعمل ترویج شهرک‌سازی در کشور و نحوه صدور پروانه تاسیس شهرک و پروانه بهره‌برداری از آن ابلاغ کرد.

به گزارش خبرنگار پایگاه خبری وزارت راه و شهرسازی، «خسرو دانشجو»، دبیر شورای‌عالی شهرسازی و معماری ایران در مکاتبه با «ارسلان مالکی»، مدیرعامل سازمان ملی زمین و مسکن، «علیرضا جعفری»، مدیرعامل شرکت عمران شهرهای جدید و استانداران تمامی استان‌های کشور، مصوبه شورا را با موضوع بازنگری دستورالعمل ترویج شهرک‌سازی در کشور و نحوه صدور پروانه تاسیس شهرک و پروانه بهره‌برداری از آن ابلاغ کرد.

بر اساس مصوبه شورا، شورای‌عالی شهرسازی و معماری ایران در جلسه مورخ ۲۰ آذر ۱۴۰۲ مصوبه «بازنگری دستورالعمل ترویج شهرک‌سازی در کشور و نحوه صدور پروانه تأسیس شهرک و پروانه بهره‌برداری از آن» را با توجه به جلسه مورخ ۱۱ آذرماه ۱۴۰۲ کمیته تخصصی مقررات، لوایح و سیاست‌گذاری شورای‌عالی (کمیته فنی شماره۴) و با عنایت به نقطه نظرات شرکت مادر تخصصی عمران شهرهای جدید و سازمان ملی زمین و مسکن در راستای بهبود و تسهیل فرآیند شهرک‌سازی در کشور، مورد بررسی قرار داد و با تأکید بر موارد زیر مورد تصویب قرار داد.

۱ -مقرر شد حداقل واحدپذیری مورد نیاز برای احداث شهرک معادل ۵۰۰ قطعه و حداکثر ۳۰ هزار نفر جمعیت در نظر گرفته شود.

۲- مقرر شد با هدف تدوین چارچوب مشخص برای شهرک مسکونی دولتی، تعریف شهرک مسکونی دولتی در قالب تبصره ذیل ماده ۲ دستورالعمل به‌ترتیب زیر اضافه شود:

شهرک مسکونی دولتی به شهرکی گفته‌می‌شود که در اراضی دولتی و یا اراضی که در اختیار دولت قرار می‌گیرد و بر اساس مفاد این دستورالعمل و در راستای سیاست‌های ابلاغی دولت و وزارت راه و شهرسازی و یا اجرای طرح‌های حمایتی مسکن کشور با کارکردها و نقش‌های مکمل، مصوب شده و مسئولیت ایجاد آن بر عهده دولت با نمایندگی سازمان ملی زمین و مسکن و یا شرکت عمران به تشخیص وزیر راه و شهرسازی خواهد بود.»

همچنین در جزء ۷ قسمت الف ماده۱ دستورالعمل، منظور از شهرک، «شهرک مسکونی، تخصصی یا تولیدی به استثنا شهرک مسکونی دولتی است.»

۳ -مقرر شد نظام برنامه‌ریزی شهرک متشکل از ۳ طرح شامل: «طرح توجیهی»، «طرح جامع» و«طرح آماده‌سازی و طراحی شهری» بوده و دستورکار و شرح خدمات طرح‌ها توسط دبیرخانه ستاد تهیه و توسط دبیر شورای‌عالی ابلاغ شود. با توجه به اینکه تعریف طرح جامع و طرح آماده‌سازی و طراحی شهری در دستورالعمل سال ۱۳۹۹ به تصویب رسیده، تعریف طرح توجیهی به‌عنوان طرحی «مبتنی بر احکام و پیشنهادات طرح‌های فرادست و متضمن ضرورت‌ها و امکان‌پذیری ایجاد شهرک، جامعه هدف، نقش و کارکرد و چارچوب کلی کالبدی» به دستورالعمل اضافه شود. همچنین تعریف طرح جامع شهرک، بر اساس تعریف طرح توجیهی، اصلاح شود. متقاضی می‌تواند طرح توجیهی و طرح جامع شهرک را هم به‌صورت مجزا و هم به‌صورت هم‌زمان تهیه و به تأیید و تصویب مراجع مربوطه برساند.

۴- ذیل بند ۸-۵ ماده ۸ در خصوص شهرک‌های مسکونی دولتی اضافه شود: هر یک از دستگاه‌های دولتی باید، زیرساخت‌ها و خدمات زیربنایی و روبنایی لازم در حوزه وظایف ذاتی خود را بر اساس قوانین و مصوبات شورای‌عالی مسکن در این اراضی فراهم کنند.

۵- گردش کار و مراجع بررسی و تصویب شهرک در قالب یک‌بند به دستورالعمل شهرک‌سازی اضافه شد. بر اساس این بند، مرجع تصویب طرح توجیهی و طرح جامع شورای‌عالی شهرسازی و معماری تعیین شد و مرجع تصویب طرح آماده سازی و طراحی شهری شهرک، ستاد مدیریت شهرک‌سازی خواهد بود.

۶- برای شهرک‌های مسکونی دولتی، جهت صدور پروانه تأسیس شهرک مسکونی دولتی توسط ستاد، کمیته‌ای به دبیری سازمان ملی زمین و مسکن متشکل از نمایندگان دبیرخانه ستاد، معاونت شهرسازی و معماری و معاونت مسکن و ساختمان وزارت راه و شهرسازی و اداره کل راه و شهرسازی استان مربوطه، مسئول بررسی و تصویب طرح آماده‌سازی و طراحی شهری خواهند بود. پس از تأیید طرح در کمیته مزبور، گزارش نتایج جهت تصویب و صدور پروانه تأسیس شهرک مسکونی دولتی به نام دولت با نمایندگی سازمان ملی زمین و مسکن و یا شرکت عمران به دبیرخانه ستاد ارسال خواهد شد.

۷- دبیرخانه ستاد موظف است ظرف مدت سه (۳) ماه پس از تصویب این دستورالعمل، چارچوب مطالعات و شرح خدمات «طرح توجیهی»، «طرح جامع شهرک»، «طرح آماده‌سازی و طراحی شهری» را با توجه به تعاریف فوق، ضوابط قانونی اسناد طرح و شرایط خاص انواع شهرک، تدوین و با تصویب ستاد و تأیید دبیر شورای‌عالی ابلاغ کند.

۸- شرح خدمات طرح‌های هر شهرک، متناسب با نقش و عملکرد و مقتضیات محلی و الزامات فنی مرجع صادرکننده موافقت اصولی و بر اساس چارچوب شرح خدمات نمونه، توسط مشاور ذی‌صلاح، تدقیق و مبنای مطالعات و طراحی قرار خواهد گرفت.

۹- مقرر شد جهت ثبت درخواست ابتدا موافقت اولیه از کمیسیون تبصره یک ماده یک قانون حفظ کاربری اراضی زراعی و باغ‌ها، مطابق مقررات مربوطه از سازمان جهاد کشاورزی استان در خصوص اراضی غیر دولتی اخذ شود، مجوز کمیسیون مذکور با توجه به تصویب نامه شماره ۲۳۵۰ مورخ ۱۵ فروردین ۱۴۰۰ هیئت‌وزیران پس از تصویب طرح توجیهی شهرک در شورای‌عالی و تا قبل از صدور پروانه تأسیس، توسط جهاد کشاورزی صادر خواهد شد.

> برای شهرک‌های مسکونی دولتی، جهت صدور پروانه تأسیس شهرک مسکونی دولتی توسط ستاد، کمیته‌ای به دبیری سازمان ملی زمین و مسکن متشکل از نمایندگان دبیرخانه ستاد، معاونت شهرسازی و معماری و معاونت مسکن و ساختمان وزارت راه و شهرسازی و اداره کل راه و شهرسازی استان مربوطه، مسئول بررسی و تصویب طرح آماده‌سازی و طراحی شهری خواهند بود

۱۰- در بند ۲ ماده ۶ در خصوص نحوه پاسخ‌گویی به استعلام‌ها، عبارت «به‌صورت واضح (صریح)، غیر مشروط و غیر قابل تفسیر» به متن مصوبه اضافه شود.

۱۱ -در بند ۹ ذیل ماده ۶ تبصره‌ای اضافه و مدت زمان هجده ماه برای اعتبار مصوبه شورای‌عالی در خصوص تصویب طرح توجیهی شهرک لحاظ شود.

۱۲-در ذیل بند ۴ ماده ۷ تبصره‌ای با این مضمون اضافه شود. «در شهرک‌های مسکونی دولتی، پروانه تأسیس شهرک به نام دولت جمهوری اسلامی ایران با نمایندگی سازمان ملی زمین و مسکن و یا شرکت عمران صادر می‌شود.»

۱۳- در بند ۸ ماده ۷ تبصره‌ای با این مضمون اضافه شود. «شهرک‌های مسکونی دولتی مشمول سپرده تضمین اجرای تعهدات، موضوع این بند نیستند.»

۱۴- از آنجایی که واگذاری اراضی دولتی به متقاضیان به‌شرط ساخت است، جهت عمران شهرک‌های مسکونی دولتی، در بند۱ ماده۹، تبصره ۳ با این مضمون اضافه شود: «در شهرک‌های مسکونی دولتی، با هدف اجرای طرح‌های مسکن، همزمان با تصویب طرح آماده‌سازی و طراحی شهری شهرک و شروع عملیات اجرایی، شهرک ساز می‌تواند نسبت به واگذاری قطعات به متقاضیان به‌شرط ساخت و صدور پروانه ساختمانی، بدون حق فروش، اقدام کند.»

۱۵- بند ۱ ماده ۱۴ به این صورت اصلاح شود: مراکز، مجموعه‌ها و مجتمع‌های سکونتی، اقامتی و تخصصی واقع در خارج از محدوده شهرها، که به‌استناد تبصره ذیل ماده (۷) آیین‌نامه احداث بنا و شهرک‌هایی که بر اساس تبصره (۱) جز (۱) بند (ب) ماده (۱) این دستورالعمل به‌لحاظ فنی و حقوقی قابل انطباق با تعریف شهرک باشند، چه مجوزهای تأسیس و بهره‌برداری از دستگاه‌های مربوطه، مصرّح در دستورالعمل‌های پیشین را داشته، چه نداشته‌باشند، در صورتیکه مراحل قانونی و فنی را مطابق این دستورالعمل طی نکرده و همچنان خارج از محدوده شهرها قرار داشته‌باشند، شهرک نیمه‌تمام محسوب شده و به شرح ذیل با مفاد این دستورالعمل قابل انطباق خواهند بود.

۱۶- بند ۱۴-۴- به این صورت اصلاح شود: آن دسته از شهرک‌هایی که در درون حریم شهرها قرار گرفته یا می‌گیرند، در صورت درخواست شهرک‌ساز یا مجری مجموعه یا مجتمع، یا هیئت امنای شهرک یا مدیریت مجموعه یا مجتمع ملزم به طی فرآیند تصویب شهرک و خروج آن از حریم شهر، از طریق ارائه دلایل فنی و حقوقی به‌همراه ارائه طرح (نقشه کاربری و ضوابط ساخت‌وساز) به دبیرخانه کارگروه زیربنایی استان است. کارگروه زیربنایی موظف است ظرف مدت یک ماه با حضور نماینده ستاد، ضمن بررسی شرایط، نظر خود را به شورای برنامه‌ریزی استان ارائه کند. شورای برنامه‌ریزی خارج از نوبت به موضوع رسیدگی و نتیجه را جهت تصویب نهایی به شورای‌عالی گزارش می‌کند.

۱۷-یک‌بند در خصوص پیشنهاد دریافت حق‌النظاره توسط شرکت شهرهای جدید برای شهرک‌های غیردولتی به مصوبه اضافه شود.

۱۸-در جدول پیوست شماره ۲ به بخش مرجع صدور موافقت اصولی به‌صورت زیرنویس «در شهرک‌های مسکونی دولتی و سایر شهرک‌های مسکونی نیازی به صدور موافقت اصولی وجود ندارد» اضافه شود.

۱۹-در ماده ۴-۱، نماینده سازمان ملی زمین و مسکن در ستاد شهرک‌سازی اضافه می‌شود.

۲۰- سایر بخش‌های مصوبه همچنان به قوت خود باقی است و متن نهایی دستورالعمل پس از اعمال تغییرات فوق توسط دبیر شورای‌عالی شهرسازی و معماری ایران ابلاغ خواهد شد.

آزادراه‌ها

مدیرکل بهره‌برداری آزادراه‌ها خبر داد؛

## برنامه شرکت ساخت و توسعه برای تجهیز کل شبکه آزادراهی به ETC

مدیرکل بهره برداری آزاد راه‌ها d شرکت ساخت و توسعه زیربناهای حمل و نقل کشور با تاکید بر اینکه «آزادراه‌های غیر متصل به شبکه ETC نسبت به نصب، تجهیز، اتصال و بهره برداری اقدام کنند.» گفت: در حال تلاش برای بهره برداری از کل شبکه آزادراهی در قالب سامانه پرداخت الکترونیکی عوارض ETC تا پایان امسال هستیم.

«عباس بیات سرمدی»، مدیرکل بهره‌برداری آزادراه‌ها شرکت مادرتخصصی ساخت و توسعه زیربناهای حمل و نقل کشور در گفتگو با خبرنگار پایگاه خبری وزارت راه و شهرسازی با اشاره به آخرین وضعیت بهره برداری شبکه آزادراهی و توسعه پرداخت الکترونیکی عوارض در کشور اظهار داشت: از مجموع ۲۹ آزادراه در حال بهره برداری در کشور ۵ آزادراه به دولت واگذار شده است و ۲۴ آزادراه در اختیار بهره‌بردار قرار دارد که وصول عوارض ۱۶ آزادراه از طریق سامانه الکترونیکی عوارض «ETC» انجام‌می‌شود و از ۱۳ آزادراه دیگر نیز حدود ۷۰ درصد آنها در حال تکمیل زیرساخت‌های خود برای اتصال به این سامانه هستند.

وی افزود: طبق قانون باید همه آزادراه‌ها به سامانه پرداخت الکترونیکی عوارض مجهز شوند. لذا سایر آزادراه‌های غیر متصل به شبکه ETC نسبت به نصب، تجهیز، اتصال و بهره برداری اقدام کنند.

بیات سرمدی با بیان اینکه در روش جدید تمام خطوط آزادراه‌ها به سامانه ETC مجهز می‌شوند، گفت: درحال تلاش برای بهره‌برداری از کل شبکه آزادراهی در قالب سامانه ETC تا پایان امسال هستیم. مدیرکل بهره‌برداری آزادراه‌ها شرکت مادرتخصصی ساخت و توسعه زیربناهای حمل و نقل کشور با بیان اینکه «نرخ عوارض آزادراهی متناسب با نرخ تورم افزایش نیافته است» تصریح‌کرد: امیدواریم موانع سرمایه‌گذاری در آزادراه‌ها برطرف شود تا رغبت بخش خصوصی برای سرمایه‌گذاری در آزادراه‌ها افزایش یابد.

وی در ادامه بیان کرد: نرخ عوارض آزادراهی پس از دریافت نظرات شرکت‌های آزادراهی و سرمایه‌گذاران این بخش، توسط شرکت ساخت و توسعه زیربناهای حمل و نقل بررسی و به وزیر راه و شهرسازی پیشنهاد می‌شود تا در صورت تایید، ابلاغ شود.

بیات سرمدی با اشاره به اهمیت نگهداری و بهسازی آزادراه‌ها تصریح‌کرد: بر اساس آنچه در قرارداد آزادراه‌ها ذکر شده است تا ۱۵ درصد درآمد آزادراه‌ها باید برای نگهداری و ایمن سازی هزینه شود. اما از سال ۱۴۰۰ مقرر شد، به‌دلیل عدم تناسب افزایش درآمد آزادراه‌ها با نرخ تورم؛ در مواردی که برای نگهداری آزادراه بیش از ۱۵ درصد نیاز شد با تایید دستگاه‌های اجرایی از شرکت‌های آزادراهی پذیرفته شود تا مشکل حسابرسی به وجود نیاید.

وی یادآور شد: هر آزادراه بعد از ۱۰ تا ۱۲سال از شروع قرارداد به‌اصطلاح باید تجدید ساختمان کند یعنی بهسازی روکش آسفالت انجام دهد. مدیرکل بهره‌برداری آزادراه‌ها شرکت مادرتخصصی ساخت و توسعه زیربناهای حمل و نقل کشور با اشاره به آزادراه‌های در شرف انتقال به دولت خاطرنشان کرد: آزادراه پل میان‌گذر دریاچه ارومیه، قم- کاشان و ساوه-سلفچگان کمترین مانده مستهلک نشده را دارند و اگر سرمایه‌گذاری جدیدی انجام نشود، دو الی سه سال آینده به دولت باز می‌گردند.

اخبار

سرپرست مرکز تحقیقات راه مسکن و شهرسازی:

## یک‌هزار و ۲۰۰ ساختمان نا ایمن پایتخت ارزیابی شد

سرپرست مرکز تحقیقات راه، مسکن و شهرسازی از اتمام ارزیابی یکهزار و ۲۰۰ ساختمان نا ایمن و ارسال نتایج ارزیابی‌ها به سازمان مدیریت بحران و دادستانی تهران خبر داد.«محمدمهدی حیدری»، سرپرست مرکز تحقیقات راه، مسکن و شهرسازی در گفت‌وگو با خبرنگار پایگاه خبری وزارت راه و شهرسازی با بیان اینکه مرکز تحقیقات راه، مسکن و شهرسازی در خصوص ارتقای تاب‌آوری شهر تهران بر اساس بند ض ماده ۱۴ قانون مدیریت بحران، تدوین دستورالعمل فروریزش‌ها و فروچاله‌های شهر تهران، تعیین حریم گسلی و همچنین ارزیابی ساختمان‌های ناایمن را انجام داده و اقداماتی در حال انجام دارد به تشریح اقدامات آن مرکز در خصوص ارزیابی ساختمان‌های ناایمن پرداخت.

سرپرست مرکز تحقیقات راه، مسکن و شهرسازی گفت: مرکز تحقیقات در همکاری با اداره کل راه و شهرسازی استان تهران، سازمان نظام مهندسی ساختمان استان تهران و مدیریت بحران شهرداری تهران، ارزیابی ساختمان‌های نا ایمن را شروع کرده است.حیدری ادامه داد: مقرر شده است تا ارزیابی ۱۶ هزار ساختمان ناایمن در پایتخت انجام شود که تاکنون ارزیابی یک‌هزار و ۲۰۰ ساختمان ناایمن انجام شده است و نتایج ارزیابی‌ها در چهار گروه به سازمان مدیریت بحران و دادستانی استان تهران ارایه شده است.

وی تاکید کرد: ارزیابی ساختمان‌های ناایمن موضوع مهمی است که بر اساس جزء ۵ بند ض ماده ۱۴ قانون مدیریت بحران انجام آن برعهده مرکز تحقیقات راه، مسکن و شهرسازی در همکاری با دیگر سازمان‌ها و نهادها قرار گرفته است.

مدیرکل دفتر تجاری‌سازی وزارت راه و شهرسازی اعلام کرد؛

## طرح جامع پایانه‌های مرزی نوردوز و جلفا بازنگری شد

مدیرکل دفتر تجاری سازی و امور تشکل‌های وزارت راه و شهرسازی از تصویب بازنگری طرح جامع نوردوز و جلفا خبر داد و گفت: بر اساس دستورالعمل ساماندهی و تقویت پایانه‌های زمینی کشور، فرآیندهای غیر ضروری و توقف زا از پایانه‌های مرزی حذف می‌شود.«امین ترفع»، مدیرکل دفتر تجاری سازی و امور تشکل های وزارت راه و شهرسازی در گفت‌وگو با خبرنگار پایگاه خبری وزارت راه و شهرسازی، درباره طرح جامع پایانه‌های مرزی نوردوز و جلفا توضیح داد: بازنگری این طرح ها به تایید رسیده و به زودی در نشست اصلی شورای ساماندهی مبادی ورودی و خروجی زمینی مجاز کشور تصویب می‌شود.

مدیرکل دفتر تجاری سازی و امور تشکل‌های وزارت راه و شهرسازی ادامه داد: بر اساس فرایند رویکرد نوین شورا، انجام تشریفات در پایانه‌های مرزی نوردوز و جلفا بازطراحی شده و به زودی عملیات اصلاحی آغاز خواهند شد.ترفع با اشاره به رویکرد شورای ساماندهی مبنی بر حذف گره‌های فرایندی از پایانه های مرزی تاکید کرد: با توجه به مطالعات فرایندی که از گردش عملیات در پایانه‌های مرزی کشور در حال انجام است، لازم بود تا با نگاه انجام تشریفات در حال عبور، کلیه زیرساخت‌ها و جریان عبور و مرور در پایانه های مذکور باز طراحی شود و به علاوه استقرارهای غیر ضرور از فضای پایانه‌ها حذف شوند.وی گفت: از آنجا که پایانه مرزی محلی برای عبور است، در طراحی‌های جدید فضای پارکینگ در داخل پایانه‌های مرزی به حداقل رسیده تا با بهره برداری بهینه و مفید از همه فضاها از طریق استقرار ایستگاه‌های کاری در مرز، انجام تشریفات در حال حرکت کامیون تسریع یابد و توقفات حداقل شود.مدیرکل دفتر تجاری سازی و امور تشکل‌های وزارت راه و شهرسازی اظهار کرد: چندین خط موازی در مسیر رفت و برگشت که شامل ایستگاه‌های کاری انجام تشریفات در حال حرکت هستند در طراحی‌های جدید پیش‌بینی می‌شود تا امکان سرویس دهی همزمان به کامیون‌ها فراهم و ترافیک داخل پایانه مدیریت شود.

وی ادامه داد: رویکرد شورا این است که فرآیندهایی که بر اساس دستورالعمل ساماندهی و تقویت پایانه‌های زمینی کشور الزامی نیستند از پایانه‌های مرزی حذف شوند.به گفته ترفع، طرح بازنگری شده جدید دو پایانه مرزی نوردوز و جلفا به زودی و پس از تصویب در جلسه اصلی شورا، برای آغاز عملیات اجرایی مطابق طرح مصوب به سازمان راهداری و حمل و نقل جاده‌ای ابلاغ خواهد شد.

## اجرای ۲۹ پروژه بازآفرینی شهری در سنندج

مدیرکل راه و شهرسازی کردستان گفت: بالغ بر هزارمیلیارد ریال اعتبار در قالب ۳۵ پروژه بازآفرینی شهری شامل ۲۹ پروژه اجرایی و ۶ پروژه مطالعاتی در شهر سنندج تعریف شده است.به گزارش پایگاه خبری وزارت راه و شهرسازی (کردستان)، جهانگیر الیاسی اظهار کرد: این اداره کل با کار کارشناسی و مطالعاتی فراگیر نسبت به شناسایی کمبودهای محلات کم‌برخوردار در حاشیه شهرهای استان و یا نواحی منفصل و بافت‌های ناکارآمد اقدام کرده و با انعکاس این موارد به مدیران در وزارت راه و شهرسازی در راستای دریافت اعتبار و رفع و کاهش این کمبودها اقدامات متنوعی را انجام داده و در حال انجام دارد.الیاسی با اشاره به اینکه از مجموع ۲۹ پروژه باز آفرینی در سنندج ۲۵ پروژه به بهره برداری رسیده و تحویل دستگاه بهره‌بردار شده، گفت: برای اجرا و بهره برداری از پروژه‌های باز آفرینی در سنندج بیش از یک‌هزار میلیارد ریال قرارداد بسته شده و اتمام پروژه‌های در حال اجرا نیز در سنندج ۵۰۰ میلیارد ریال اعتبار نیاز دارد.

**امروز در تقویم:** شهادت آیت‌اللّه "سیدمهدی حکیم" در کشور سودان توسط مزدوران بعثی عراق (۱۳٦٦ش) | شهادت شهید کاظم غلام زاده تدین (۱۳٦۳ش) | برف و باران شهرهای آذربایجان و مازندران و گیلان را فلج کرد و ارتباط صدها دهکده قطع شد و در فومن و لاهیجان یک متر برف بارید(۱۳٤۹ش)

مدیرعامل سازمان بنادر و دریانوردی خبر داد؛

# تخصیص اعتبار ۱۲ هزار میلیارد تومانی برای توسعه دریامحور هرمزگان

مدیرعامل سازمان بنادر و دریانوردی از تخصیص اعتبار ۱۲ هزار میلیارد تومانی برای توسعه دریامحور هرمزگان خبر داد که شامل ۹۵ طرح مشخص می‌شود.

به گزارش پایگاه خبری وزارت راه و شهرسازی، «علی‌اکبر صفایی»، معاون وزیر راه و شهرسازی و مدیرعامل سازمان بنادر و دریانوردی در سفر دو روزه به استان هرمزگان از روند اجرای تعدادی از پروژهای توسعه‌ای، عمرانی و سرمایه‌گذاری بندر شهید رجایی بازدید کرد.

صفایی در حاشیه بازدید از روند اجرای طرح‌های عمرانی و سرمایه‌گذاری بندر شهید رجایی، با اشاره به امضای ۵۵ هزار میلیارد تومان تفاهم‌نامه و قرارداد سرمایه‌گذاری بندری و دریایی در آذرماه به مناسبت روز ملی حمل و نقل امسال، گفت: سهم استان هرمزگان از این میزان جذب سرمایه‌گذاری، ۳۲ هزار میلیارد تومان است که بیش از ۱۵ هزار میلیارد تومان در دست اجرا است.

معاون وزیر راه و شهرسازی تاکید کرد: در بخش سرمایه‌گذاری دولتی برای آماده‌سازی زیرساخت‌ها، به منظور افزایش سهم توسعه اقتصادی در بخش دریایی و بندری،

مجموع اعتبارات استان هرمزگان ۱۲ هزار میلیارد تومان است که شامل ۹۵ طرح مشخص می‌شود.

وی میزان جذب طرح‌های عمرانی در استان هرمزگان را نیز حدود ۶۰ درصد اعلام و اضافه کرد: مشاوران و پیمانکاران باید به کارها سرعت دهند که زیرساخت‌هایی دریایی و بندری در این استان در اسرع وقت محقق شود.

مدیرعامل سازمان بنادر و دریانوردی گفت: بالغ بر ۱۵۰ هزار میلیارد تومان طرح در حوزه حمل و نقل دریایی در دست اجرا داریم که بخشی از آن‌ها در دهه مبارک فجر و سفرهای استانی رئیس جمهور قابل بهره‌برداری است.

صفایی در این بازدید که اعضای هیات عامل سازمان بنادر نیز او را همراهی کردند، از فرایند اجرای پروژه احداث پل دسترسی به اراضی ۲۴۰۰ هکتاری پسکرانه و احداث اسکله و پایانه مکانیزه ریلی، جهت انبارش، صادرات و واردات مواد معدنی بندر شهید رجایی دیدن کرد.

مدیرعامل سازمان بنادر همچنین در این بازدید، روند اجرای پایانه مکانیزه غلات، مرکز خدمات بندری و دریایی و ساختمان در دست تکمیل اطلاعات و ارتباطات بندر رجایی (ICT) را نیز از نزدیک بررسی کرد.

بر اساس این گزارش، ساخت مرکز خدمات دریایی و بندری بندر شهید رجایی با هزار و ۴۰۰ میلیارد ریال اعتبار از خردادماه سال ۹۹ آغاز شد و با ۹۷ درصد پیشرفت فیزیکی، آماده بهره‌برداری قرار دارد. در این مرکز انواع خدمات بانکی، بندری، مالی، کانتینری و اسنادی ارائه می‌شود.

ساخت پل اتصال به اراضی ۲۴۰۰ هکتاری پس‌کرانه بندر شهید رجایی با سرمایه‌گذاری ۳۰۰۰ میلیارد تومانی آغاز شده است.

مدیرعامل سازمان بنادرودریانوردی در این بازدید، بر اجرای پرشتاب عملیات اجرایی و بهره‌برداری از پل دسترسی تا یک سال آینده تاکید کرد.

بنا بر این گزارش سازمان بنادر و دریانوری، با ایجاد یک پایانه مکانیزه مواد فله معدنی در غرب بندر شهید رجایی و استفاده از تجهیزات مکانیزه، اتوماسیون و تکنولوژی‌های پیشرفته، علاوه بر افزایش سرعت و کاهش هزینه ها، بهبود قابل توجهی در ایمنی، بهداشت و محیط زیست حاصل خواهد شد.

همچنین هدف از ایجاد پایانه مکانیزه ریلی مواد فله معدنی در بندر شهید رجایی، سهولت در حمل و نقل مواد فله و کاهش هزینه های حمل و نقل این مواد است.

گفتنی است، پروژه‌های توسعه دریایی، خشکی و تجهیزات بندری بندر شهید رجایی در قالب این طرح جامع، و با هدف ارتقای نسل بندر شهید رجایی و تبدیل آن به بندر نسل سوم در دست انجام است.

در طرح جامع بندر شهید رجایی، در حوزه دریایی، احداث اسکله‌های نفتی و خدماتی جدید، توسعه کانال دسترسی و در بخش بندری نیز طرح‌هایی از جمله توسعه کریدورهای خطوط لوله نفتی، احداث سیلوی ترانزیت غلات با ظرفیت ۱۰۰هزار تن، احداث ترمینال‌های ۳ کانتینری و احداث پایانه مکانیزه کالا و توسعه فاز یک اراضی لجستیک صنعتی بندری تعریف شده است.

مدیرکل بازرگانی داخلی شرکت راه‌آهن جمهوری اسلامی ایران:

# دخل و تصرفی در صدور بارنامه نداریم

مدیرکل بازرگانی داخلی شرکت راه آهن با تکذیب توقف واگن‌های باری در شبکه ریلی، گفت:شرکت راه‌آهن جمهوری اسلامی ایران دخل و تصرفی در صدور بارنامه ندارد.

به گزارش روابط عمومی راه آهن جمهوری اسلامی ایران، عابدین هادی نژاد در واکنش به اظهارات یکی از نمایندگان مجلس مبنی بر توقف واگن‌های باری در شبکه ریلی با بیان اینکه هیچ واگنی در شبکه ریلی بابت صدور بارنامه متوقف نشده است، اظهار کرد: وقتی شرکتی باوجود اطلاع رسانی های گسترده، شارژ اعتبار خود را در سامانه صدور بارنامه انجام ندهد، بصورت اتوماتیک و مکانیزه، بارنامه برای آنها صادر نمی شود.وی با بیان اینکه موضوع بسته شدن بارنامه صحت ندارد، افزود: شرکت راه‌آهن جمهوری اسلامی ایران دخل و تصرفی در صدور بارنامه ندارد و این موضوع به اطلاع شرکت های ریلی رسیده است.وی ادامه داد: سامانه به صورت پیامکی از ۵ روز قبل از اتمام شارژ، میزان اعتبار هر شرکت را به آنها اعلام می کند و هر شرکت به میزانی که سامانه را شارژ کرده باشد می تواند بارنامه صادر کند.مدیرکل بازرگانی داخلی شرکت راه آهن یادآور شد: اگر شرکتی دوره تنفس ۲ ماهه را درخواست کرده باشد در این دوره ۲ ماهه، مطالباتی از آنها درخواست نمی شود، اما پس از اتمام دو ماه، باید شارژ سامانه صدور بارنامه را پرداخت کند.هادی‌نژاد با تاکید بر این‌که راه آهن همه‌گونه همکاری با شرکت های مالک واگن انجام می دهد تا این شرکت‌ها به بهترین نحو فعالیت خود را ادامه دهند، گفت: به شرکای تجاری خود این اجازه را داده ایم که اگر شرکتی بنا به دلایل مختلف، اعتبار خود را در سامانه مکانیزه بارنامه شارژ نکرد و سامانه امکان صدور بارنامه جدید را به او نداد، می تواند به سراغ دیگر شرکت های حمل ونقلی ریلی رفته و بین خود تفاهم نامه ای امضا کنند تا آن شرکت حمل کالا را انجام دهد. این تدبیر موجب شده که هیچ واگنی در شبکه متوقف نشود.

هواپیمایی

سخنگوی سازمان هواپیمایی کشوری در خصوص نرخ بلیت هواپیما:

# شرکت‌ها مجاز به افزایش نرخ بلیت هواپیما نیستند

سخنگوی سازمان هواپیمایی کشوری در خصوص نرخ بلیت هواپیما با ارائه توضیحاتی اعلام کرد: شرکت ها مجاز به افزایش نرخ بلیت هواپیما نیستند.

به گزارش پایگاه خبری وزارت راه و شهرسازی، «جعفر یازرلو»، سخنگوی سازمان هواپیمایی کشوری گفت: در تیرماه ۱۴۰۰ و با اعمال محدودیت ۶۰درصدی صندلی پروازها در زمان شیوع بیماری کرونا، نرخ بلیت نسبت به نرخنامه ۱۳۹۹، ۴۰درصد افزایش یافت.

وی افزود: متعاقبا در آذرماه ۱۴۰۰ و با رفع محدودیت فاصله گذاری اجتماعی در پروازها، شورای عالی هواپیمایی کشوری شرکت های هواپیمایی را به کاهش نرخ ها به میزان ۱۵ درصد موظف کرد.

سخنگوی سازمان هواپیمایی کشوری اظهارداشت: در دیماه ۱۴۰۰همزمان با اجرایی شدن قانون مالیات بر ارزش افزوده در صنعت حمل ونقل هوایی نرخ بلیت در مسیرهای داخلی ۴درصد افزایش یافت.

یازرلو تصریح کرد: پس از گذشت قریب به دو سال از تصویب افزایش ۳۰درصدی نرخ ها توسط شورای عالی هواپیمایی کشوری در تاریخ ۱۴۰۲/۲/۲۳ براساس مصوبه ستاد تنظیم بازار نرخ تمامی مسیرهای داخلی براساس جدول بهای کامل بلیت هواپیما در هر یک از مسیرهای داخلی به میزان ۲۹ درصد افزایش یافت.

وی خاطرنشان کرد: براساس آخرین اقدامات به عمل آمده از سوی شرکت های هواپیمایی و طرح دعوا در دیوان، دیوان عدالت اداری، به ابطال مصوبه ستاد تنظیم بازار اقدام کرد که براساس آن مقرر شده است «حمل و نقل بار و مسافر هوایی مشمول قیمت گذاری بوده و افزایش قیمت آن منوط به هماهنگی با ستاد مزبور است.

سخنگوی سازمان هواپیمایی کشوری ادامه داد: متعاقب رای صادره هیات عمومی دیوان عدالت اداری، وزارت راه وشهرسازی به عنوان دستگاه ذیربط درخواست اعمال ماده ۹۱ دیوان عدالت اداری به منظور رسیدگی مجدد کرد که به استناد آن، رئیس دیوان در نامه‌ای به وزارت راه وشهرسازی نسبت به موقوف الاجرا شدن رای مکاتبه کرد که مراتب توسط سازمان هواپیمایی جهت آگاهی و اقدام شرکت‌های هواپیمایی ابلاغ شد و شرکت ها مجاز به افزایش نرخ بلیت هواپیما نیستند.

وی با بیان اینکه سازمان هواپیمایی کشوری به عنوان نماینده دولت در صنعت هوانوردی غیرنظامی متولی ایمنی پروازهاست افزود: این سازمان خود را مکلف به تکالیف و مسئولیت هایی که قانون گذار برعهده او نهاده است می داند و هر تصمیمی که در فرایند قانونی کشور ابلاغ شود موظف به اجرا خواهد بود.

مسکن

معاون بنیاد مسکن انقلاب اسلامی:

# ۱۰۰ هزار واحد مسکونی نهضت ملی در روستاها تا پایان سال تحویل می‌شود

معاون مسکن روستایی بنیاد مسکن انقلاب اسلامی با بیان اینکه از ابتدای دولت سیزدهم تاکنون ۴۰۰ هزار واحد مسکونی در روستاها وارد مرحله ساخت شد که ۲۳۰ هزار واحد آن تکمیل و تحویل شد از برنامه یکصدهزار واحدی تحویل مجدد مسکن روستایی تا پایان امسال خبر داد.

«مجید جودی»، معاون مسکن روستایی بنیاد مسکن در گفت وگو با خبرنگار پایگاه خبری وزارت راه و شهرسازی، روند اجرای طرح نهضت ملی مسکن را در روستاها اعلام کرد و گفت: هم اکنون ساخت مسکن در قالب طرح نهضت ملی مسکن در روستاها به ۴۰۰ هزار واحد رسیده است.

معاون مسکن روستایی بنیاد مسکن ادامه داد: از ۴۰۰ هزار واحد مسکن روستایی که از ابتدای دولت سیزدهم شروع شده حدود ۲۳۰ هزار واحد به اتمام رسید و تحویل متقاضیان شد و ۱۷۰ هزار واحد مسکن روستایی در حال اجراست.

جودی تصریح کرد: پیش‌بینی شده است تا حدود یکصد هزار واحد مسکونی روستایی از ۱۷۰ هزار واحد روستایی که در حال اجراست تا پایان امسال تکمیل شده و به مردم تحویل شود.

وی توضیح داد: امسال دو رخداد مهم در بخش مسکن روستایی را شاهد بودیم که شامل افزایش تسهیلات مسکن روستایی به ۳۵۰ میلیون تومان به ازای هر واحد و همچنین افزایش سهمیه اجرای سالانه ۳۵۰ هزار واحد مسکونی است که در بخش سهمیه امسال، تاکنون ۱۱۴ هزار متقاضی احداث مسکن روستایی برای دریافت تسهیلات به بانک‌ها معرفی شدند.

عمران

مدیرعامل شرکت عمران شهر جدید پردیس خبر داد؛

# افتتاح ۱۰ هزار واحد مسکن مهر پردیس تا پایان سال

مدیرعامل شرکت عمران پردیس با اشاره به خلع ید ۱۳ پیمانکار کم کار و جایگزینی آنان با پیمانکاران جدید، از افتتاح هفت هزار واحد مسکن مهر در دهه فجر و رسیدن این آمار به ۱۰ هزار واحد تا پایان سال خبر داد.

به گزارش بازار، خلیل محبت‌خواه گفت: از ماه‌های گذشته طی نامه‌های متعدد به پیمانکاران مسکن مهر پردیس که کار نمی‌کردند یا کم کار بودند، اخطار داده بودیم و از روز شنبه گذشته جایگزینی آنان با پیمانکاران جدید در دستور کار قرار گرفت تا پروژه‌ها فعال شوند.

وی بیان داشت: اکنون ۱۳ پیمانکار کم کار با پیمانکاران جدید جایگزین شدند و این تغییر و تحولات ادامه دارد.

مدیرعامل شرکت عمران شهر جدید پردیس با بیان اینکه هر پیمانکاری که کار نکند و پردیس را حیات خلوت خود بداند به هیچ عنوان قابل قبول نیست، تاکید کرد: مگر می‌شود پیمانکاری ۱۰ سال در منطقه باقی مانده باشد و مدام بگوید من در حال ضرر دادن هستم؟ پیمانکارانی که در برخی موارد پول‌ها را پیش پیش دریافت می‌کردند و با آن به خرید خودرو و مسکن می‌پرداختند.

محبت خواه با یادآوری اینکه مسکن مهر پردیس از سال ۹۰ آغاز شده، خاطرنشان کرد: نزدیک به پنج‌هزار واحد از مسکن‌های یاد شده هنوز در مرحله فونداسیون است و در تلاشیم تا پایان سال آینده آنها را به اتمام برسانیم.

وی با اشاره به حضور حدود هشت ماهه خود به عنوان مدیرعامل شرکت عمران پردیس، گفت: در ابتدای کار ۲۹ هزار و ۸۲۱ واحد مسکن مهر ناقص باقی مانده بود که مهرماه امسال ۱۰ هزار واحد آن را تحویل دادیم.

محبت خواه ادامه داد: هم اکنون ۱۹هزار و ۸۲۱ واحد مسکن مهر در پردیس باقی مانده است که به صورت شبانه روزی در تلاشیم با همکاری و هماهنگی شرکت‌های خدمات رسان به ویژه شرکت گاز، آنها را به پایان برسانیم.

مدیرعامل شرکت عمران پردیس اظهار داشت: مطابق برنامه‌ریزی انجام شده هفت‌هزار واحد دیگر از مسکن مهر پردیس در ایام الله دهه فجر امسال تحویل خواهد شد و تلاش می‌کنیم تا پایان سال این آمار را به ۱۰ هزار واحد برسانیم.

محبت خواه تصریح کرد: در دولت سیزدهم هیچ بارگذاری جمعیتی جدیدی در پردیس در قالب پروژه‌های مسکن انجام نشده و همه تلاش ما این است که تعهدات مسکن مهر مربوط به سال‌های گذشته را به اتمام برسانیم.

اخبار

## افزایش ۲۲ درصدی پروازهای خارجی فرودگاه مشهد در ۹ماه امسال

مدیرکل فرودگاه‌های استان خراسان رضوی از افزایش ۲۲درصدی پروازهای خارجی فرودگاه مشهد در نه ماهه سال ۱۴۰۲ نسبت به مدت مشابه در سال گذشته خبر داد.

به گزارش پایگاه خبری وزارت راه و شهرسازی از روابط عمومی فرودگاه‌های استان خراسان رضوی؛ محمود امانی بنی در خصوص میزان تغییرات پروازهای فرودگاه بین المللی شهید هاشمی نژاد مشهد اظهار کرد: در ۹ ماهه امسال ۴۲ هزار و ۲۸۸ پرواز در این فرودگاه نشست و برخاست داشته است.

وی افزود: همچنین در این مدت پنج میلیون و ۶۵۵ هزار و ۸۲۹مسافر در فرودگاه بین المللی شهید هاشمی نژاد مشهد جابه جا شده اند.

مدیر کل فرودگاه های خراسان رضوی تصریح کرد: در این مدت ۳۲ هزار و ۷۷۸ پرواز داخلی نشست و برخاست کرده اند.

همچنین چهار میلیون و ۴۲۷ هزار و ۳۶۸ مسافر داخلی جابه جا شده اند. امانی بنی در خصوص تغییرات پروازهای خارجی یادآور شد: در ۹ماهه نخست امسال ۹ هزار و ۵۱۰ پرواز خارجی در فرودگاه مشهد نشست و برخاست داشته است که نسبت به مدت مشابه در سال گذشته ۲۲ درصد افزایش را نشان می‌دهد.

وی افزود: همچنین در این مدت یک میلیون و ۲۲۸ هزار و ۴۶۱مسافر پرواز خارجی در فرودگاه مشهد تردد داشته اند که این تعداد حاکی از رشد ۱۴ درصدی آن نسبت به مدت مشابه در سال گذشته است.

مدیرکل فرودگاه های خراسان رضوی همچنین گفت: بیشترین پرواز داخلی در ۹ ماهه امسال مسیر مشهد – تهران با ۷ هزار و ۶۳۴ پرواز و یک میلیون ۶۸ هزار و ۱۸۶ مسافر و بیشترین سهم پرواز خارجی در مسیر مشهد- نجف با ۱۶۶۷ پرواز و ۲۱۲ هزار و ۸۰مسافر بوده است.

به گفته امانی‌بنی فرودگاه شهید هاشمی‌نژاد مشهد، در نه ماهه امسال با بیش از ۹ هزار نشست و برخاست رتبه اول را میان فرودگاه‌های کشور از حیث برقراری پرواز به کشورهای خارجی از آن خود کرده است.

در پی بارش‌های گسترده و فراگیر انجام شد؛

## بازگشایی دو محور شریانی و ۲۰۰ محور روستایی کشور

دو محور شریانی کشور و ۲۰۰ محور از ۳۸۰ محور روستایی که به دلیل بارش برف و کولاک مسدود شده بود، بازگشایی شده است.

به گزارش روابط‌عمومی سازمان راهداری و حمل و نقل جاده‌ای، «غلامعباس بهرامی نیا»، مدیرکل دفتر امور عملیات راهداری، ماشین‌آلات و مدیریت بحران این سازمان گفت: محور چالوس، کرج، آزاد راه تهران - شمال که به دلیل کولاک و ریزش بهمن از شب گذشته مسدود شده بود بازگشایی شد و تردد در این محور برقرار شده است.

به گفته وی در حال حاضر تنها محورهای شریانی از جمله اردبیل و آستارا (محدوده گردنه حیران) به دلیل شرایط بارش شدید برف و وکولاک وعدم ایمنی کافی مسدود شده و بارش‌ها در استان‌های آذربایجان غربی و کردستان از شدت بیشتری برخوردار است، اما باز و تردد در آن‌ها برقرار است.

وی به مسافران توصیه کرد از ترددهای غیر ضروری پرهیز کرده و در صورت تردد حتما از زنجیر چرخ و تجهیزات ایمنی استفاده کنند. بهرامی‌نیا اظهار کرد: در محورهای غیر شریانی و روستایی هم تا به امروز ۳۸۰ محور در استان‌های آذربایجان غربی، کردستان، آذربایجان‌شرقی و اردبیل مسدوده بود که تا کنون ۲۰۰محور بازگشایی شده و همکاران راهداری در تلاش هستند که تا فردا صبح سایر محورها را بازگشایی کنند.

بهرامی نیا با بیان این‌که ۶۴۰۰ نفر نیروی راهدار و ۴۷۵۰ دستگاه ماشین‌آلات راهداری در عملیات برف‌روبی بارش‌های روزهای اخیر فعالیت کردند، گفت: ۴۰ هزار تن مصالح شن و نمک استفاده شده است و تا امروز هم ۴۰ مورد عملیات ریزش‌برداری در سطح جاده‌ها انجام شد و ۴۰ هزار کیلومتر باند برف‌روبی شده است.

مدیر کل امور مهندسي وفناوری‌هاي نوین سازمان مجری تشریح کرد؛

## ضرورت استفاده از سیستم‌های جداساز لرزه‌ای در بیمارستان‌ها

«علی ثباتی»، مدیر کل امور مهندسی وفناوری های نوین سازمان مجری ساختمان‌ها و تاسیسات دولتی و عمومی ضرورت استفاده بی وقفه از مفاصل انعطاف پذیر و ساپورت های تاسیساتی دربیمارستان ها و مراکز درمانی پس از وقوع سوانح طبیعی به خصوص زلزله و راهکارهای دستیابی به این مهم را برشمرد.

به گزارش روابط عمومی سازمان مجری، «علی ثباتی»، مدیر کل امور مهندسی وفناوری های نوین سازمان مجری ساختمان ها و تاسیسات دولتی و عمومی در همایشی با حضور جمعی از مدیران سازمان برنامه و بودجه، مدیران عامل و کارشناسان نخبه شرکتهای پیمانکاری و مهندسین مشاوردر محل سالن همایش جامعه مهندسین برگزار شد، ضرورت استفاده بی وقفه از بیمارستان ها و مراکز درمانی پس از وقوع سوانح طبیعی به خصوص زلزله و راهکارهای دستیابی به این مهم را برشمرد.

مدیر کل امور مهندسی و فناوری نوین طراحی عملکردی ساختمانهای بیمارستانی و استفاده از مفاصل انعطاف پذیر و ساپورت های تاسیساتی را از جمله این راهکارها دانست و افزود برای بیمارستانهای واقع در مناطق با لرزه خیزی بسیار بالا، استفاده از روشهای فوق پاسخگوی موثر جهت سطح عملکرد بهره برداری بی وقفه نبوده و لازم است از جداسازی سازه و زیرسازه استفاده شود.

لازم به ذکر است در این همایش دکتر پورمسعود، کارشناس بین المللی سیستمهای جداساز لرزهای و میراکننده انرژی مروری بر عملکرد بیمارستانهای کشور ترکیه طی زلزله ۲۰۲۳ نمود و روند طراحی، ساخت و تامین تاب آوری بیمارستان بقیه اله الاعظم کاشان را ارائه نمود. در انتهای همایش حاضران به پرسش و پاسخ در زمینه استفاده از این سیستم ها در بیمارستان ها پرداختند.

**امروز در تقویم:** بعدازظهر امروز سان قشون در میدان مشق انجام گرفت.(۱۳۰۱ش) | براي انتخاب هيئت رئيسه دائمي جلسه مجلس تشكيل شد (۱۳۰۹ش) | اعضاء اصلي و علي‌البدل انجمن نظارت مركزي سنا در تهران تعيين شدند.(۱۳۳۲ ش)

اخبار

## برگزاری نشست هم اندیشی جایگاههای مرزی مناطق شمالغرب به میزبانی منطقه آذربایجان شرقی

نشست هم اندیشی و بررسی چالش‌های جایگاههای مرزی مناطق شمالغرب با حضور معاون نظارت برعملیات بهره برداری حوزه یک ، معاون مدیر بازرگانی در فروش فرآورده‌های نفتی ، مدیران ، معاونین و مسئولین مناطق آذربایجان شرقی، ارومیه ،گیلان ، کردستان، اردبیل و میاندوآب به میزبانی منطقه آذربایجان شرقی برگزارشد.

ناصر راشدی مدیر شرکت ملی پخش فرآورده های نفتی منطقه آذربایجان شرقی در آغاز نشست هم اندیشی بررسی چالش‌های جایگاههای مرزی مناطق شمالغرب ضمن خیر مقدم گزارشی از عملیات و وضعیت جایگاههای مرزی نوردوز و جلفا را ارائه و نسبت به تعامل و هم اندیشی در رفع چالشهای موجود تأکید کرد.

در ادامه جلسه دلبری معاون نظارت برعملیات بهره برداری حوزه یک شرکت ملی پخش با تشکر از میزبانی منطقه آذربایجان شرقی، در خصوص مقررات و فرآیندهای عملیات فروش جایگاههای مرزی مطالبی را بیان داشته وگفت: برآنیم تا با جمع بندی نظرات و پیشنهادات مدیران و کارشناسان مناطق مرزی ، فرآیندهای مطلوبی را برای رفع چالشهای موجود در این حوزه اتخاذ نماییم.

همچنین فروردین معاون مدیر بازرگانی در فروش فرآورده های نفتی با بیان ضرورت اجرای تکالیف و مقررات تدوین شده و بازنگری در فرآیندهای کاری در مورد دستورالعمل های فروش فرآورده در جایگاههای مرزی مطالبی را بیان داشت.

سپس هریک ازمدیران ، معاونین و مسئولین مناطق آذربایجان شرقی، ارومیه ،گیلان ، کردستان، اردبیل و میاندوآب درخصوص چالشها و مشکلات موجود در حوزه عملیاتی جایگاههای مرزی گزارش هایی را ارائه و پیشنهادهای لازم را مطرح نمودند.

در این نشست موضوعات اجرای طرح باک پر، چالشها و پیشنهادات فرآیندهای عملیاتی و بازرگانی جایگاههای مرزی ، تکالیف و مقررات تدوین شده ، ارتباط با ادارات برون سازمانی، محاسبات مالی جایگاههای مرزی با هدف جلوگیری از هدر رفت سرمایه های ملی مورد بحث و وبررسی قرار گرفته و رهنمودهای لازم توسط معاون نظارت برعملیات بهره برداری حوزه یک و معاون مدیر بازرگانی در فروش فرآورده‌های های نفتی و سایر کارشناسان ارائه گردید.

بازدید از جایگاههای مرزی نوردوز و جلفا در منطقه آذربایجان شرقی و آشنایی نزدیک با فرآیند عملیاتی این جایگاهها از دیگر برنامه های این نشست دو روزه بود.

## ارسال و ذخیره سازی ۱۷میلیون لیتر نفت سفید به روستاهای استان کردستان

مدیر شرکت ملی پخش فرآورده های نفتی منطقه کردستان از ارسال و ذخیره سازی ۱۷ میلیون لیتر نفت سفید مورد نیاز خانوارهای روستایی استان از ابتدای سال جاری تا کنون خبرداد و افزود : علی رغم بارش برف در روزهای اخیر ،برودت هوا و مسدود شدن راه‌های مواصلاتی روستاهای استان، هیچ مشکلی بابت تامین سوخت روستاییان نداریم.

به گزارش روابط عمومی شرکت ملی پخش فرآورده های نفتی منطقه کردستان، جهانبخش نوکانی با بیان این مطلب که بیش از ۹۰ درصد از سهمیه سوخت نفت سفید روستاهای استان ارسال شده است اظهار داشت :این میزان مصرف نفت سفید نسبت به مدت مشابه سال قبل با کاهش ۲۳ درصدی همراه بوده است که راستی آزمایی خانوارهای نفت سفید سوز و توسعه گازرسانی در استان از دلایل این میزان کاهش می باشد.

نوکانی با اشاره به هماهنگی و برنامه ریزیهای صورت گرفته درکمیته بحران منطقه در خصوص آمادگی تامین سوخت زمستانی از ارسال بیش از ۱۳ میلیون و ششصد هزار لیتر نفت سفید به روستاهای صعب العبور استان خبرداد و افزود :سوخت روستاهای فوق از خرداد ماه سال جاری ارسال و ذخیره سازی شده است.

وی از توزیع نفت سفید بین فروشندگی‌های نفت سفید شهری خبر داد و افزود: این شرکت آمادگی توزیع سوخت جایگزین در مواقع اضطراری و قطعی گاز را داشته و اقدامات لازم در این راستا صورت گرفته و کلیه فروشندگی‌های نفت سفید شهری و تاسیسات گازمایع در حالت آماده‌باش هستند.

این مقام مسئول با اشاره به فعالیت ۲۶۳ باب فروشندگی نفت سفید روستایی درسطح استان از وجود ۹ هزار خانوار نفت سفیدسوز فاقد گاز طبیعی در استان خبر داد و اظهار داشت :سهمیه سالیانه این خانوارها بر روی کارت های بانکی متصل به شبکه شتاب شارژ می شود

مدیر شرکت ملی پخش فرآورده های نفتی منطقه کردستان در پایان از تعامل ،همکاری و تلاش رانندگان ناوگان حمل ونقل فرآورده های نفتی ، شرکت های حمل ونقل و مالکین مجاری عرضه و سی ان جی استان که باتوجه به شرایط جوی و بارش برف و برودت هوا درارائه خدمت و سوخت رسانی به شهروندان کردستانی به نحو مطلوب و شایسته ای عمل نمودند تشکر و قدردانی کرد.

مدیر کل کمیته امداد استان مرکزی خبر داد:

## معافیت ۵۷ مددجوی تحت حمایت از خدمت سربازی

دیر کل کمیته امداد استان مرکزی گفت: طی ۹ ماهه امسال ۵۷ نفر از فرزندان مددجویان این نهاد حمایتی با هدف کمک به وضعیت اقتصادی خانوارهای نیازمند از خدمت سربازی معاف شدند.

مجید مومنی با اعلام این خبر، افزود: معافیت این افراد با هماهنگی و همکاری مشترک این نهاد و سازمان وظیفه عمومی ناجا و براساس بخشنامه‌ها و مصوبات انجام شده است.

وی اظهار داشت: تک فرزند ذکور خانواده‌های تحت حمایت نیز که دارای سه فرزند دختر باشند نیز می‌توانند از معافیت سربازی برخوردار شوند.

مدیر کل کمیته امداد استان افزود: مددجویانی که پدر آنان فوت شده و با مادرشان زندگی می‌کنند، می‌توانند از معافیت کفالت خدمت سربازی استفاده کنند.

وی گفت: طرح معافیت سربازی فرزندان خانوارهای تحت حمایت کمیته امداد از سال ۸۷ آغاز شده و شامل مددجویانی که از طریق تبصره ۱۴ و به صورت موقت تحت حمایت قرار گرفته‌اند، نمی‌شود.

مدیر عامل آب منطقه ای گیلان عنوان کرد؛

# کاهش ۴۰ درصدی آورد رودخانه های گیلان

مدیرعامل آب منطقه ای گیلان با بیان اینکه از ابتدای مهرماه سال جاری تاکنون شاهد کاهش ۴۰ درصدی آورد رودخانه های گیلان به دلیل کاهش بارش ها بودیم، گفت: کشاورزان تقویم زراعی را رعایت کنند.

وحید خرمی در گفت وگو با ایسنا با اشاره به ذخیره ۱۶۰ میلیون مترمکعبی سد سفیدرود، اظهار کرد: از حیث حجم ذخیره آب نسبت به مدت مشابه سال گذشته وضعیت ثابتی داریم.

وی با بیان اینکه در وضعیت نرمال ذخیره سد سفیدرود در چنین ایامی از سال به ۵۰۰ میلیون مترمکعب می رسید، تصریح کرد: شاهد کاهش ۶۰ درصدی ذخیره سد نسبت به بلندمدت هستیم.

مدیرعامل شرکت آب منطقه ای گیلان ۷۰ درصد از اراضی شالیزاری استان را آبخور سد سفیدرود دانست و گفت: گیلان ۲۳۸ هزار هکتار شالیزار دارد که ۱۷۲ هزار هکتار آن تحت پوشش شبکه آبیاری سد بوده و مابقی به صورت سنتی از انهار و نزولات جوی و رودخانه ها و آب های زیرزمینی استفاده می کنند.

خرمی با اشاره به وقوع خشکسالی پی در پی طی سال های اخیر، به مشکلات حوضه آبریز سد سفیدرود اشاره کرد و متذکر شد: میزان آبگیری سدهای بالادست سفیدرود بهتر از ما نبوده و دچار کاهش آورد هستند؛ البته حوضه آبریز سد مدیر واحد دارد و لذا حق آبه و تعادل در آبگیری پایش می شود.

وی با بیان اینکه از ابتدای مهرماه سال جاری تاکنون شاهد کاهش ۴۰ درصدی آورد رودخانه های گیلان به دلیل کاهش بارش ها بودیم، عنوان کرد: گیلان ۹۰۰۰ هکتار آب بندان دارد که در فصل کشاورزی مورد استفاده قرار می گیرد.

مدیرعامل آب منطقه ای گیلان با اشاره به لایروبی آب بندان ها از دو محل، خاطرنشان کرد: لایروبی آب بندان ها هم از محل اعتبارات جهاد کشاورزی و هم از محل تبصره ۸ قانون بودجه(تامین هزینه لایروبی با خاک استحصال شده از آب بندان) انجام می شود.

وی ادامه داد: سازمان جهاد کشاورزی گیلان سال گذشته لایروبی ۲۵۰ هکتار و امسال ۳۰۰ هکتار از آب بندان ها را در دست انجام دارد؛ آب منطقه ای استان نیز لایروبی ۴۰۰ هکتار از آب بندان ها را طی دو سال گذشته انجام داده که هم اکنون پیشرفت ۴۰ درصدی دارد.

خرمی با بیان اینکه هر ساله در ماه های پایانی سال علاوه بر لایروبی انهار و آب بندان ها، ترمیم سردهنه ها را اجرایی می کنیم، اضافه کرد: ۵۰۰ سردهنه خاکی مهم داریم که با تجهیزات مکانیکی بسته می شود لذا کشاورزان تقویم زراعی را رعایت کنند تا مشکلی در جهت تامین آب نداشته باشیم.

وی همچنین به پیشرفت ۵۵ درصدی سد شفارود به دنبال جابجایی پیمانکار پروژه اشاره و بیان کرد: سد دیورش نیز دارای پیشرفت ۷۴ درصدی بوده و پیمانکار مشغول کار است و امیدواریم تا سال آینده به مرحله آبگیری برسد.

مدیرعامل آب منطقه ای گیلان با اشاره به پیشرفت ۸۵ درصدی بدنه سد پلرود به عنوان بزرگترین سد ساخته شده در استان پس از انقلاب، تصریح کرد: این سد که قابلیت مدیریت بالغ بر ۲۰۰ میلیون مترمکعب آب را در منطقه دارد، تا پایان سال به طور آزمایشی آبگیری می شود، اما سال آینده شاهد اتمام پروژه و آبگیری رسمی سد خواهیم بود.

وی آب مصرفی گیلان در سال را سه میلیارد و ۳۰۰ میلیون مترمکعب دانست و عنوان کرد: ۹۰ درصد این آب در بخش کشاورزی مصرف می شود؛ البته دو میلیارد مترمکعب آن وابسته به سد سفیدرود است و یک میلیارد مترمکعب دیگر از منابع داخلی استان و ۳۰۰ میلیون مترمکعب از طریق آب های زیرزمینی تامین می شود.

خرمی با اشاره به تعریف ۱۱ سد لاستیکی در گیلان، تصریح کرد: در حال حاضر چهار سد به بهره برداری رسیده و دو سد از محل اعتبارات سفر رئیس جمهور، آماده بهره برداری است؛ سه سد دیگر در دست اجرا بوده و میانگین پیشرفت فیزیکی ۷۰ تا ۸۰ درصد دارند و امیدواریم تا اوایل سال آتی تکمیل شوند. همچنین عملیات اجرایی یک سد جدید را آغاز کردیم.

وی در پایان از رفع تصرف ۶۰ هکتاری اراضی بستر رودخانه ها با همکاری دستگاه قضایی خبر داد و خاطرنشان کرد: چهار پروژه آبرسانی شرب را آماده افتتاح داریم که ارزش کنونی آنها ۱۲۰۰ میلیارد تومان است؛ همچنین در سال جاری پروژه های تامین آب شرب تالش و رینگ آب لاهیجان و مخزن ۱۰ هزار مترمکعبی آستانه اشرفیه و تصفیه خانه طول لات را به مرحله بهره برداری رساندیم.

خبر

در راستای ساماندهی و ارتقاء خدمات

## نشست هم اندیشی و بررسی مسائل و مشکلات پایانه بار یزد برگزار شد

به گزارش روابط عمومی اداره کل راهداری و حمل و نقل جاده ای استان یزد، جلسه هم اندیشی و بررسی مسائل و مشکلات پایانه بار به منظور عمران و آبادانی و ساماندهی و ارتقاء ارائه خدمات با حضور علیرضا مشرف مشاور مدیرکل و مدیر پایانه بار یزد، سید محمد طباطبایی نیا رئیس اداره حقوقی، علیرضا غیرتمند رئیس اداره حمل و نقل کالا، علوی کیا رئیس اداره بازرگانی، غلامرضا فلاح نماینده معاونت فنی، رحیمی تنها نماینده دفتر حراست و مسئولین و اعضای انجمن های صنفی رانندگان و شرکت های مستقر در پایانه بار، نمایندگان شرکت خودگردان و همچنین تعدادی از رانندگان برگزار شد. شایان ذکر است در این جلسه مواردی پیرامون مشکلات شرکت های مستقر در پایانه بار، میزان کمیسیون دریافتی، حذف بارهای جمع شده در سیستم سالن اعلان بار، نصب دوربین جهت بخش های مختلف پایانه از جمله پارکینگ ها و مسیرهای ورود و خروج، برگزاری مستمر کمیسیون رسیدگی به شکایات رانندگان، ساماندهی قیمت های فروشگاه ها و خدماتی که در پایانه ارائه می شود و هم اندیشی جهت ساماندهی و کنترل ورود و خروج به پایانه مورد رصد و بررسی قرار گرفت.

علیرضا مشرف با بیان اینکه جلسات مشترک تشکل های صنفی و روسای ادارات مربوطه راهداری و حمل و نقل جاده ای استان به منظور بهتر اداره شدن پایانه بار، به صورت دوهفته ای برگزار می شود، اظهار کرد: مسائل مربوط به ورود و خروج ناوگان سواری به داخل پایانه، سهولت تردد و پارک وسائل نقلیه، لزوم کنترل بارهای شرطی که در سالن اعلان بار اعلام می شود، کنترل محمولات اتاق دار شهرک صنعتی از لحاظ حمل بار تحت صحابت بارنامه و ... مورد بحث و تبادل نظر قرار گرفت.

مدیر پایانه بار یزد ادامه داد: مسائل مطرح شده پیرامون ورود و خروج ناوگان بر اساس عکس های هوایی گرفته شده از پایانه، مورد رصد قرار گرفت که سرانجام مقرر شد تشکل های صنفی و شرکت خودگردان، ظرف مدت یک هفته ضمن اخذ نظر اعضا،، طرح جایگزین و یا اصلاحی خود را ارائه نمایند که در غیراینصورت طرح اداره کل اجرایی خواهد شد.

مشرف ضمن مطرح کردن موارد کلی فوق خاطرنشان کرد: در رابطه با کنترل بارها نیز انجمن صنفی رانندگان متعهد شد تا ضمن مطابقت بارهای مشروط با بارنامه صادره، موارد تخلف احتمالی را استخراج و جهت برخورد قانونی با شرکت متخلف، گزارشات را به صورت دوره ای و ممتد ارسال نمایند.

وی در ادامه اذعان کرد: در رابطه با محمولات اتاق دار شهرک صنعتی نیز شامل استفاده از دوربین های پلاک خوان، هوش مصنوعی و ارتباط نرم افزاری اعلان بار با بارنامه صادره است که در این جلسه مطرح و مقرر شد با تایید اعضا، در اولین فرصت اجرایی شود.

محیط زیست

# آب خلیج گرگان با دریای خزر همتراز شد

مدیرکل حفاظت محیط زیست گلستان با تقدیر از اقدام ارزشمند دولت و پیگیری‌های شبانه‌روزی استاندار گلستان در زمینه لایروبی خلیج گرگان گفت: این لایروبی باعث همتراز شدن آب خلیج گرگان با دریای خزر شد.

محمدرضا کنعانی اظهار کرد: پس از حدود یکسال و نیم عملیات لایروبی و بازگشایی کانال آبرسان آشور برای تبادل آبی بین خزر و خلیج گرگان، سطح آب این خلیج ۴۵ سانتیمتر بالا آمده و به سطح دریای خزر رسیده است.

وی بیان کرد: با آبگیری خلیج گرگان و افزایش سطح آب، پهنه سرزمینی و مساحت خلیج به ۶ هزار هکتار افزایش یافت که ضمن امکان تردد شناورها، کاهش شوی آب مخاطراتی همچون ایجاد ریزگردها رفع شد.

مدیرکل حفاظت محیط زیست گلستان گفت: تا چند ماه گذشته شوری بالای ۴۸ میلی‌گرم در هزار در برخی نقاط خلیج گرگان ثبت شده بود، ولی هم اکنون با بالا آمدن سطح آب، شوری و ذرات معلق و نیز هدایت الکتریکی آب در این منطقه با کاهش ۵۰ درصدی بهبود یافته است.

مدیرکل حفاظت محیط زیست گلستان گفت: ذرات معلق، شوری آب و هدایت الکتریکی آب سه مولفه اصلی اثرگذاری در زیست‌مندان و اندازه گیری پارامتری‌های آب در خلیج محسوب می‌شود.

کنعانی افزود: از سوی کارشناسان حفاظت محیط زیست به صورت مرتب فرایند اندازه‌گیری سطح و شاخص‌های زیست محیطی انجام می‌شود.

وی ادامه داد: بررسی مولفه‌های اثرگذار در زیست‌مندان خلیج، باید در یک دوره کامل ورود آب از دریا به خلیج گرگان انجام شود.

وی یادآور شد: این دوره کامل بین ۲۰۰ روز تا یک سال طول می‌کشد.

رییس جمهور اسفند سال ۱۴۰۰ در شانزدهمین سفر استانی به گلستان دستور احیا و لایروبی خلیج گرگان را صادر کرد.

پس از سفر اسفند ۱۴۰۰ آیت الله رییسی به گلستان و دستور صریح وی، عملیات نجات بخشی خلیج گرگان به عنوان مهمترین بخش پناهگاه حیات وحش و ذخیرگاه زیست کره میانکاله آغاز شد.

انتخاب پیمانکار خارج از تشریفات اداری بیانگر اراده جدی قوه مجریه برای نجات دردانه خزر بود و پس از آن ده‌ها فروند قایق، لایروب، کامیون ، بیل مکانیکی و ادوات فنی و راه سازی عازم شمال جزیره آشوراده شدند تا با جمع آوری رسوبات، زمینه ورود آب به خلیج گرگان را فراهم کنند.

به اعتقاد کارشناسان توجه به احیای خلیج گرگان و رهایی آن از خشکی از جهات اقتصادی و اجتماعی بسیار ضروری بوده و اگر اقدام عملی برای احیای آن شتاب نمی گرفت، تا سال ۱۴۰۲ ارتباط طبیعی خلیج گرگان با دریای خزر برای همیشه قطع شده و مانند خلیج «حسن‌قلی» و تالاب گمیشان گرفتار خشکی مطلق می‌شد.

از پیامدهای این خشکی، افزایش دمای منطقه و رسیدن میانگین شوری آب این خلیج به ۲۵ درصد بود و علاوه بر آن، تخریب بیشتر محیط زیست و ایجاد یک شوره‌زار بزرگ در منطقه و فراگیری گرد و غبار آن تا خراسان شمالی دور از انتظار نبود.

خلیج گرگان از لحاظ موقعیت جغرافیایی در جنوب شرقی دریای خزر و حوزه شهرستان‌های بندرترکمن، بندرگز، نوکنده و بهشهر از ۶۰ کیلومتر طول و حداکثر ۱۲ کیلومتر عرض برخوردار بوده و دارای امتداد شرقی - غربی است.

**آگهی ابلاغ رای**

دادنامه شماره : ۱۴۰۲۰۰۲۱۷۰۹۷۰۰۰۴۹۷
نظربه‌اینکه‌پرونده‌کلاسه۱۴۰۲۰۰۱۱۷۰۹۷۰۰۰۳۱۴
در مورخ ۱۴۰۲/۷/۲۶ منجر به صدور رای از سوی شعبه اول بدوی ویژه قاچاق کالا و ارز تعزیرات حکومتی شهرستان هندیجان به اتهام قاچاق کالای یارانه ای شامل مقدار ۷۲۰ لیتر سوخت گازویل موضوع گزارش پاسگاه مرزی دریایی میرمحم شهرستان هندیجان ، غیاباً محکوم گردیده لذا به محکوم علیه غیابی ابلاغ می گردد ظرف مدت ۲۰ روز از تاریخ انتشار آگهی جهت واخواهی از حکم صادره به اداره تعزیرات حکومتی شهرستان هندیجان مراجعه نمایند بدیهی است در صورت عدم حضور در مدت قانونی شعبه وفق مقررات قانونی اقدام خواهد کرد.
شناسه آگهی : ۱۶۴۷۲۶۲

**امین اله ساجدی کیا**
**رئیس شعبه اول بدوی ویژه قاچاق کالا و ارز تعزیرات حکومتی شهرستان هندیجان**

**آگهی مفقودی**

مدرک تحصیلی اینجانب نگین شاه کرمی فرزند عباس به ش ش:۲۱۶ صادره از اراک در مقطع کارشناسی ارشد رشته معماری صادره از واحد دانشگاهی آزاد همدان مفقود گردیده است و فاقد اعتبار می باشد از یابنده تقاضا می شود اصل مدرک را به دانشگاه آزاد اسلامی واحد همدان به نشانی بعد از شهرک اندیشه ،دانشگاه آزاد همدان ارسال نماید.

**آگهی موضوع ماده ۳ قانون و ماده ۱۳ آئین نامه قانون تعیین تکلیف وضعیت ثبتی و اراضی و ساختمانهای فاقد سند رسمی**

برابر رای شماره ۱۴۰۲۶۰۳۱۶۰۰۱۰۰۶۶۴۲ مورخ ۱۴۰۲/۰۹/۲۸ هیات اول /دوم موضوع قانون تعیین تکلیف وضعیت ثبتی اراضی و ساختمانهای فاقد سند مستقر در واحد ثبتی حوزه ثبت ملک کرمانشاه ناحیه یک تصرفات مالکانه بلامعارض متقاضی آقای ناصر اسدی فرزند منصور بشماره شناسنامه ۲۱ به شماره ملی ۳۲۵۷۹۴۱۴۴۷ صادره از کرمانشاه مبنی بر صدور سند مالکیت شش دانگ یک باب گلخانه به آدرس کرمانشاه بخش مرکزی دهستان میان دربند روستای خلک به مساحت ۲۳۴۷/۵۰ متر مربع در قسمتی از پلاک ۱۶۴ اصلی بخش یک حومه کرمانشاه خریداری از مالک رسمی آقای ناصر اسدی به صورت مع الواسطه به متقاضی محرز گردیده است. لذا به منظور اطلاع عموم مراتب در دو نوبت به فاصله ۱۵ روز آگهی می شود در صورتی که اشخاص نسبت به صدور سند مالکیت متقاضی اعتراضی داشته باشند می توانند از تاریخ انتشار اولین آگهی به مدت دو ماه اعتراض خود را به این اداره تسلیم و پس از اخذ رسید ظرف مدت یک ماه از تاریخ تسلیم اعتراض دادخواست خود را به مراجع قضایی تقدیم نمایند. بدیهی است در صورت انقضای مدت مذکور و عدم وصول اعتراض طبق مقررات سند مالکیت صادر خواهد شد.
تاریخ انتشار نوبت اول : ۱۴۰۲/۱۰/۱۱
تاریخ انتشار نوبت دوم : ۱۴۰۲/۱۰/۲۷

**سجاد مویدی**
**رئیس ثبت اسناد و املاک**

**آگهی ابلاغ رای**

دادنامه شماره : ۱۴۰۲۰۰۲۱۷۰۹۷۰۰۰۴۹۶
نظربه‌اینکه‌پرونده‌کلاسه۱۴۰۲۰۰۱۱۷۰۹۷۰۰۰۳۱۵
در مورخ ۱۴۰۲/۷/۲۶ منجر به صدور رای از سوی شعبه اول بدوی ویژه قاچاق کالا و ارز تعزیرات حکومتی شهرستان هندیجان به اتهام قاچاق کالای یارانه ای شامل مقدار ۱۸۰ لیتر سوخت گازویل موضوع گزارش پاسگاه مرزی دریایی میرمحم شهرستان هندیجان ، غیاباً محکوم گردیده لذا به محکوم علیه غیابی ابلاغ می گردد ظرف مدت ۲۰ روز از تاریخ انتشار آگهی جهت واخواهی از حکم صادره به اداره تعزیرات حکومتی شهرستان هندیجان مراجعه نمایند بدیهی است در صورت عدم حضور در مدت قانونی شعبه وفق مقررات قانونی اقدام خواهد کرد.
شناسه آگهی : ۱۶۴۷۲۶۸

**امین اله ساجدی کیا**
**رئیس شعبه اول بدوی ویژه قاچاق کالا و ارز تعزیرات حکومتی شهرستان هندیجان**

**آگهی ابلاغ دادنامه غیابی**

نظر به اینکه آقای حمزه لویمی فرزند کریم طی دادنامه شماره ۱۴۰۱۰۰۲۱۷۰۱۹۰۰۰۴۵۸ مورخ ۱۴۰۱/۶/۲۲ صادره از این شعبه به جهت نگهداری کالای قاچاق بصورت غیابی علاوه بر ضبط کالا به پرداخت مبلغ ۱۰,۷۶۴,۸۴۰,۹۶۸ ریال محکومیت یافته است در اجرای مقررات تبصره ماده ۳۰۲ قانون آیین دادرسی به نامبرده ابلاغ میگردد و ظرف مهلت ۲۰ روز از تاریخ نشر آگهی جهت واخواهی به این شعبه مراجعه نماید. در غیر اینصورت با انقضاء مهلت رأی غیابی قطعی تلقی می گردد.
شناسه آگهی : ۱۶۴۷۲۷۸

**بهادر غزی**
**رئیس شعبه دهم بدوی**

**رای شعبه**

در خصوص کشف ۷۳ بشکه ۳۰ لیتری حاوی سوخت نفتگاز به مقدار ۲۱۰۰ لیتری بلاصاحب گزارش نامه شماره پایگاه دریابانی شهرستان ماهشهر شماره پرونده ۱۴۰۲۰۰۱۱۷۰۵۷۰۰۰۴۱۹ ، با توجه به عدم شناسایی مالک از نظر شعبه بلاصاحب یا صاحب متواری تشخیص داده شده ، فلذا حکم به ضبط و تحویل ( ۷۳ بشکه ۳۰ لیتری حاوی سوخت نفتگاز به مقدار ۲۱۰۰ لیتری) یا واریزوجوه حاصل از فروش کالاهای مکشوفه به حساب نهاد مأذون از سوی ولی فقیه ( ستاد محترم اجرائی فرمان حضرت امام خمینی (ره) نمایندگی استان خوزستان مستقر در آبادان ) صادر و اعلام می گردد رای صادره غیابی و غیر قطعی محسوب و ظرف مهلت مقرر قانونی ۲۰ روز از تاریخ انتشار آگهی ، قابل واخواهی در همین شعبه می باشد سپس ظرف مدت ۲۰ روز پس از انقضاء آن موعد قابل تجدیدنظر خواهی در شعبه محترم تجدید نظر استان خوزستان می باشد.
شناسه آگهی : ۱۶۴۷۲۸۱

**محمدبخشنده**
**رئیس اداره و رییس شعبه اول بدوی شهرستان ماهشهر**

■ صاحب امتیاز: **مؤسسه کلبه امید**
■ مدیرعامل و مدیرمسئول: **مهدی روحی**
■ سردبیر و قائم مقام مدیرمسئول: **ملیحه منوری**
■ دبیر هیئت مدیره و دستیار ویژه مدیرعامل: **احمد شیرازیان**
■ دبیرتحریریه و جانشین سردبیر: **علیرضا نجاتی**

■ معاونت حقوقی و امور بین‌الملل: داریوش علیخانی
■ معاونت مالی و پشتیبانی: قنبرعلی فلاح
■ سرپرست گروه طراحی: هادی کاظمی
■ مشاور هنری: سیدحسین جعفری
■ مشاور بازرگانی: کانون آگهی و تبلیغاتی تصویر فارس
■ صفحه آرایی: بیتا حسن‌نژاد، ماریه حداد

نشانی: تهران، خیابان شهید بهشتی، نبش خیابان حسینی
جنب بانک مسکن پلاک۲۵۲، طبقه اول
تلفن: ۸۸۷۴۶۶۱۳ نشانی الکترونیک: jomleh2018@gmail.com
لیتوگرافی و چاپ: ریحان ۰۲۱۶۵۵۸۶۸۰۱
توزیع : نشر گستر امروز

جمله روزنامه صبح ایران
جمله؛رتبه ۳نشریات کشوری
@JOMLEH.NEWSPAPER
WWW.JOMLEHONLINE.IR




اوقات شرعی: اذان ظهر ۱۲:۱۴ اذان مغرب ۱۷:۳۵ نیمه شب شرعی ۲۳:۳۰ اذان صبح فردا ۰۵:۴۵ طلوع آفتاب ۰۷:۱۳

■ چهارشنبه ■ ۲۷ دی ۱۴۰۲ ■ ۵ رجب ۱۴۴۵قمری ■ ۱۷ ژانویه ۲۰۲۴ ■ سال هفتم ■ شماره ۱۷۱۲

## نگاه

# شکاف نسلی

محمدهدایتی
روزنامه‌نگار


فرهنگ‌ها هم زمان فرایندهای تغییر و ثبات را تجربه می‌کنند. حدی از تغییردردرون هر فرهنگی لازم است چون درغیر این صورت با رکود و رخوت فرهنگی مواجه خواهیم بود. درعین حال تغییرات بیش ازحد شالوده‌ها را سست می‌کند و به نوعی بی‌نظمی فرهنگی منجر می‌شود.
ذیل تغییرات فرهنگی می‌توان از عناصر مختلفی صحبت کرد. یکی ازاساسی‌ترین وجوه تغییرات فرهنگی مسئله شکاف نسلی است. به ساده‌ترین بیان تفاوت و شاید تضاد بین ارزش‌ها، هنجارها، باورها و آرمان‌های نسل‌های یک جامعه را شکاف نسلی گویند. درباره اینکه چه مفهومی می‌تواند بهترین بیانگر این تفاوت باشد درادبیات موجود اختلاف نظروجود دارد. گروهی ازتفاوت نسلی صحبت می‌کنند، گروهی تضاد نسلی را پیش می‌کشند و برخی از گسست نسلی سخن به میان می‌آورند.
اما در ادبیات جامعه شناسی غالبا مفهوم شکاف نسلی به کار گرفته شده است. درباره اینکه آیا در ایران با شکاف نسلی مواجه هستیم یا نه اتفاق نظر وجود ندارد در این زمینه سه دیدگاه عمده را می‌توان تشخیص داد: دیدگاهی که از وجود شکاف بزرگ حمایت می‌کند، دیدگاهی که این شکاف بزرگ را توهم می‌داند و دیدگاهی که می‌کوشد بین آن‌ها پل بزند و به گسست و تفاوت نسلی اعتقاد دارد.
تفاوت‌های بین نسل‌ها تا حدی طبیعی است. هر نسلی به تعبیر کریستوفر بالس ابژه‌های نسلی خاص خود را دارد، ابژه‌هایی که به ذهنیت یک نسل معنا می‌بخشند و تصوری از آرمان‌های یک نسل ارائه می‌کنند. با اینحال وقتی این تفاوت‌ها ازحالت طبیعی خارج شود، شکاف نسلی درمعنای‌جامعه شناختی آن بروز می‌کند. در اینجا سخن از نوعی عصیان پسران بر پدران می‌رود. کارل مانهایم جامعه شناس آلمانی معتقد است افزایش این تعارضات نسلی خصلتی طبیعی نیست بلکه معلول شرایط خاصی است. از نظر او « همیشه نسل‌های جدید آغازگر خوداگاهی ریشه‌ای و متمایز از نسل‌های پیشین نیستند بلکه برعکس پدیده گسست نسلی عمدتا در پی دورانی از تغیرات فرهنگی سریع رخ می‌دهد.
درچنین دورانی است که دسته‌های نسبتا بزرگی از افراد به عنوان عاملان تغییر اجتماعی تند با تفسیرهای سنتی به چالش برخواسته و تفسیرهای جایگزین را ارائه می‌کنند»( معیدفر ۱۳۸۳). رونالد اینگلهارت هم درزمینه شکاف نسلی اروپا به دگرگونی‌های اجتماعی و به ویژه اقتصادی اساسی در دوران پس از جنگ جهانی دوم اشاره می‌کند. به نظر می‌رسد بتوان تغییرات اجتماعی درمعنای وسیع آن را به عنوان یکی از اصلی‌ترین عوامل در بروز و شدت‌گیری شکاف نسلی معرفی کرد.
به لحاظ نظری می‌توان عوامل پیدایش شکاف نسلی را در سطوح مختلف بررسی کرد. برای مثال می‌توان در سطح کلان از عواملی چون تغییرات ساختاری حادث شده در حوزه‌های جمعیتی، آموزشی، شهری شدن جامعه و تغییرات درالگوهای اشتغال صحبت کرد. در سطح میانه از تغییرات در فرایندهای جامعه‌پذیری، بحث قشربندی اجتماعی و مشارکت اجتماعی سخن راند. و در سطح خرد هم می‌توان دگرگونی درویژگی‌های شخصیتی افراد جامعه به لحاظ نوگرایی،سنت‌گرایی، فردگرایی را نام برد. این عوامل و ترکیب خاصی که آن‌ها درهر برهه تاریخی به خود می‌گیرند شکل، کیفیت و شدت تضادهای نسلی را در هرجامعه مشخص می‌کند.

## نگاهی به حواشی چهل و دومین جشنواره فیلم فجر در آستانه برگزاری آن

# لو رفتن آثار و داوری‌های جنجالی

اختصاصی JOMLEH


سایه برین
روزنامه‌نگار

چهل و دومین جشنواره فیلم فجر، راه‌یافتگان به بخش رقابت سودای سیمرغ خود را شناخت و قرار است کمافی‌السابق، اوایل بهمن‌ماه اکران عمومی آثار با حضور عوامل و سپس نشست‌های خبری و نقد و بررسی آن‌ها برگزار شود تا ۲۲ بهمن ماه، این جشنواره برگزیدگان خود را بشناسد. این جشنواره اگرچه مانند سال گذشته که زیر بار شرایط سنگین اجتماعی و سیاسی کشور کمر خم کرده بود، تحت فشار نیست، اما پیش از آغاز به کار خود از حواشی در امان نمانده و سیاستگذاری‌های این رویداد هنوز هم محل بحث است. در ادامه به چند مورد از بارزترین حواشی این جشنواره در آستانه برگزاری آن اشاره می‌کنیم.

### ● هیات داور مردانه!

اولین نکته، هیات انتخاب آثار فجر ۴۲ است. به گزارش پایگاه خبری جشنواره فیلم فجر اسامی این هیات داوران به دبیری «مجتبی امینی» از این قرار است: «داریوش ارجمند»، «روح‌اله سهرابی»، «حسین زندباف»، «محمدرضا عباسیان»، «محمدحسین لطیفی»، «احمد مرادپور» و «محمدحسین نیرومند». در اولین نگاه غیرکارشناسی و غیرتحلیلگرانه نیز کاملا مشخص و مشهود است که جای بانوان هنرمند در میان اعضای این هیات خالی است. استاندارد این است که از این لیست هفت نفره، حداقل سه نفر داور از زنان سینماگر باشند اما گویی چنین ارزشگذاری در مخیله اتاق فکر جشنواره فجر چهل و دوم، نگنجیده است.

### ● آیا از امنیت آثار صیانت می‌شود؟

مهم‌ترین دغدغه و مسئله برای صاحبان آثار، به خصوص پس از قاچاق شدن متوالی فیلم‌ها، صیانت از امنیت اثرهاست. به این معنی که فیلم‌ها کاملا حفاظت‌شده توسط داوران تماشا شوند و با امنیت کامل اکران عمومی بگیرند تا پس از جشنواره با طی مراحل قانونی و بر اساس نوبت، بتوانند روی پرده نقره‌ای نمایش داده شوند. به گزارش فرارو، سنت و روال برگزاری جشنواره فیلم فجر در هر سال اینگونه است که صاحبان آثار، نسخه‌ای اولیه و معمولا کامل نشده را برای ارزیابی توسط هیأت انتخاب به دبیرخانه تحویل می‌دهد و اعضای این هیأت طی بازه زمانی یک ماه مانده به جشنواره براساس کلیاتی که از اثر روی پرده مشاهده می‌کنند، رأی به حضور یا عدم حضور آثار می‌دهد.
در این فرآیند برخی آثار به خواست صاحبان‌شان به‌صورت ویژه و در قالب اکران‌های خصوصی برای گروهی از اصحاب رسانه و منتقدان به نمایش گذاشته می‌شوند تا رونمایی از آن در جشنواره، بدون فضاسازی رسانه‌ای نباشد و بتوانند از پشتوانه نظرات این گروه از مخاطبان که خودشان برای آثارشان انتخاب می‌کنند، بهره‌مند شوند. حال همچون چندین مورد مشابه در سال‌های گذشته، اتفاق عجیبی در شرف وقوع است و آن هم اطلاع داشتن عده‌ای از متن و محتوای آثار و انتشار یک رشته توئیت و نقد از آن‌ها در فضای مجازی است. جالب است بدانید چنین اتفاقی برای آثار از رقابت حذف‌شده هم افتاده و مشخص نیست این افراد، فیلم‌ها را چگونه تماشا کرده‌اند که حالا آن‌ها را در فضای مجازی به باد نقد و بررسی گرفته‌اند؟ آیا از امنیت فیلم‌ها توسط جشنواره حفاظت کافی و وافی نمی‌شود یا ماجرا چیز دیگریست؟

### ● اخبار ضد و نقیض درباره آثار حذف‌شده از رقابت

پیش از شروع جشنواره، خبر رسید که «مهران مدیری» با اثر «ساعت ۶ صبح» متقاضی شرکت در جشنواره فیلم فجر است. در (ساعت ۶ عصر)، به کارگردانی و نویسندگی مهران مدیری و تهیه‌کنندگی «علی اوجی»، بازیگرانی چون «مهران مدیری»، «سمیرا حسن‌پور»، «مهرداد صدیقیان»، «مونا فرجاد»، «تینو صالحی»، «سعید زارعی»، «روژان ایرجی» و «خیام وقار کاشانی» ایفای نقش کرده‌اند. این اثر مضمونی ملتهب و اجتماعی دارد و دومین فیلم بلند سینمایی مدیری در مقام کارگردانی است. پس از اعلام نتایجه داوری‌ها مشخص شد که دست (ساعت ۶ صبح) از حضور در رقابت‌ها کوتاه است و توسط هیات داوران برای حضور در بخش سودای سیمرغ انتخاب نشده‌است.
پیش از پرداختن به دو روایت از عدم حضور این فیلم در جشنواره، ذکر یک نکته را حائز اهمیت می‌دانیم. نخست اینکه هنرمندان، یا سیاستگذاری یک فستیوال را قبول دارند یا ندارند. چنانچه فیلم خود را متقاضی شرکت در یک رویداد سینمایی می‌کنند، یعنی این رویداد، قوانین و ابعاد مختلفش برای آن‌ها قابل قبول است پس زمانی که این جشنواره اثر آن‌ها را به هر دلیل شایسته حضور در رقابت‌ها نمی‌داند، به دلیل پذیرش پیش از واقعه‌ی صاحب اثر، جای هیچ بحث، اعتراض و گلایه‌ای باقی نمی‌ماند و آنچه باید رخ دهد، احترام کامل به‌تصمیم‌گیرندگان است. مدیری نیز البته با رعایت اخلاق حرفه‌ای پس از انتخاب نشدن اثرش، هیچ مصاحبه جنجالی ای نکرده یا بیانیه اعتراضی منتشر نکرده و درست نیز همین است. اما انتشار شائبه‌های مختلف پیرامون این موضوع در فضای مجازی ادامه دارد.
سینما اعتماد به گزارش یک منبع آگاه مدعی شد: «بخش‌هایی از فیلم مدیری به درخواست مسئولان جشنواره دچار ممیزی شده و مهران مدیری زیر بار ممیزی نرفته و به همین دلیل فیلمش از جشنواره فیلم فجر کنار گذاشته شده‌است.»
از طرف دیگر کیهان نیز به گزارش یک منبع آگاه، این ادعا را رد کرد و گفت که اصلاحات وارده به فیلم مهران مدیری اعمال شده، اما هیئت انتخاب جشنواره فیلم فجر پس از بازبینی این فیلم، آن را شایسته حضور در بخش مسابقه جشنواره فیلم فجر تشخیص نداده‌است.
امیدواریم جشنواره فیلم فجر که توانسته در سال‌های گذشته فیلمسازان مستعدی چون «سعید روستایی»، «نیما جاویدی»، «حسین دارابی»، «امیرعباس ربیعی»، «محمدحسین مهدویان»، «هادی حجازی‌فر» و... را به سینمای ایران معرفی کند، از روزهای اوج خود فاصله حداکثری نگیرد.

## سخن روز

تقریبا هر فردی که ایده‌ای را می سازد، آن را به نقطه‌ای می‌رساند که در آن غیرممکن به نظر می‌رسد، و سپس دلسرد می‌شود. این جایی نیست که دلسرد شویم

«ادیسون»

## سوژه روز

# دانیله ده‌روسی سرمربی«آزمون» شد

باشگاه رم تایید کرد که دانیله ده‌روسی به عنوان سرمربی جدید این باشگاه انتخاب و جایگزین ژوزه مورینیو شده است.

## قاب

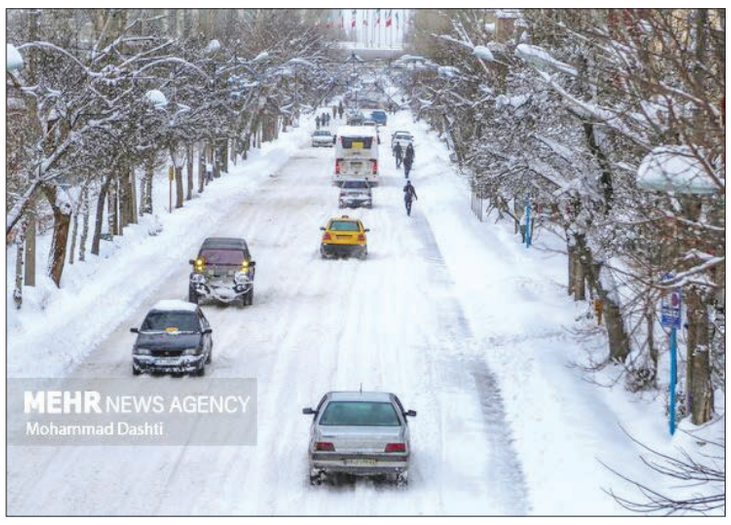


**اردبیل سپید پوش شد**
عکس:محمددشتی

## مترجم

# یک نظامی که مترجمی معروف شد

به‌آذین را با ترجمه‌هایی چون «باباگوریو» و «جان شیفته» می‌شناسند. عبدالعلی دستغیب می‌گوید: ترجمه به‌آذین از «باباگوریو» در سالی از چاپ درآمد که فضای تاریکی پهنه زندگانی و ادب ما را فراگرفته بود؛ به‌آذین و ابراهیم یونسی و محمد قاضی و چند تن دیگر به ترجمه آثار نویسندگانی چون ولتر، بالزاک، سروانتس و دیکنز دست بردند و پیوند فکری ما را با مبارزه و روشنایی و امید نگاه داشتند.
به گزارش ایسنا، محمود اعتماد زاده (م.ا. به‌آذین) در سال ۱۲۹۳ خورشیدی در شهر رشت به دنیا آمد وآموزش ابتدایی و متوسطه را درشهرهای رشت ومشهد وسپس درتهران ادامه داد.
او درسال ۱۳۱۱ جزء دانشجویان اعزامی ایران به فرانسه رفت وتا دی‌ماه ۱۳۱۷ درفرانسه ماند وازدانشکده مهندسی دریایی بِرست (Berest) و دانشکده مهندسی ساختمان دریایی درپاریس گواهینامه گرفت.
پس ازبازگشت به ایران به نیروی دریایی پیوست وبا درجه ستوان دوم مهندس نیروی دریایی درخرمشهرمشغول به کار شد. دو سال بعد به نیروی دریایی دربندرانزلی منتقل شد وریاست تعمیرگاه این نیروبه عهده‌اش گذاشته شد. درچهارم شهریور ۱۳۲۰ در جریان اشغال ایران و بمباران دربندرانزلی زخمی برداشت که منجربه قطع دست چپ او و اتکایش به دست راست برای بقیه عمرشد. چندی بعد، برای رهایی ازقیدهایی که افسرنیروی دریایی بودن برای فعالیت سیاسی و ادبی‌اش ایجاد کرده بود، استعفا کرد. سرانجام دربهار ۱۳۲۳، به گفته خودش «رشتهٔ توانفرسای خدمت نظامی ازگردنش باز شد» و به وزارت فرهنگ منتقل شد. سال‌هایی را به تدریس خصوصی زبان فرانسوی، تدریس ریاضی دردبیرستان‌ها و کاردرکتابخانه ملی،دردایره روزنامه‌ها و مجلات گذراند. چند هفته‌ای هم در دوره وزارت دکتر کشاورز، درسال ۱۳۲۵، سمت معاونت فرهنگ گیلان به عهده‌اش بود. در پی کودتای ۲۸ مرداد ۱۳۳۲ او را منتظر خدمت کردند و دیگر اجازه کاردر وزارت فرهنگ را به او ندادند. درنتیجه درتقابل با فشارتنگدستی وتنگناهای تأمین زندگی خانواده، به کار ترجمه پرداخت.
به‌آذین ۱۰ خرداد ۱۳۸۵ براثرایست قلبی دربیمارستان آراد تهران درگذشت و دربهشت سکینه (س) کرج به‌خاک سپرده شد.

## سینما

# جوایز انجمن تهیه‌کنندگان نامزدهای خود را شناخت

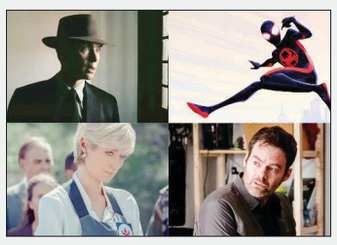

نامزدهای جوایز سالانه انجمن تهیه‌کنندگان آمریکا (PGA) به عنوان یکی از بهترین پیش‌بینی کنندگان جوایز اسکار اعلام شد.
به گزارش ایسنا، در بخش بهترین تهیه‌کنندگی فیلم بلند سینمایی (جایزه داریل اف زانوک) سی و پنجمین دوره جوایز انجمن تهیه‌کنندگان آمریکا فیلم‌های «داستان آمریکایی»، «آناتومی یک سقوط»، «باربی»، «جاماندگان»، «قاتلان ماه کامل»، «استاد»، «اوپنهایمر»، «زندگی‌های گذشته»، «بیچارگان» و «منطقه مورد علاقه» نامزد دریافت جایزه شده‌اند.
نامزدهای انجمن تهیه‌کنندگان آمریکا یکی از مهم‌ترین پیش‌بینی کنندگان جوایز اسکار است و سال گذشته نامزدهای این جوایز موفق به کسب ۷ نامزدی اسکار شدند.
۲۰ برنده قبلی جایزه بهترین فیلم جوایز اسکار در ۱۵ مورد با برنده جایزه انجمن تهیه‌کنندگان آمریکا مطابقت داشته است.
سال گذشته فیلم «همه چیز همه جا به یکباره» و «پینوکیو» از «گیرمو دل تورو» که برنده جایزه انجمن تهیه‌کنندگان در شاخه‌های فیلم بلند و انیمیشن شده بودند در نهایت جایزه اسکار بهترین فیلم و انیمیشن بلند را نیز از آن خود کردند.
امسال در بخش انیمیشن جوایز انجمن تهیه کنندگان آمریکا، «پسر و مرغ ماهیخوار»، «اِلمنتال» و «مرد عنکبوتی: در میان دنیای عنکبوتی» نامزد دریافت جایزه شده‌اند.
در بخش تهیه‌کنندگی سریال‌های درام نیز «تاج»، «دیپلمات»، «آخرین بازمانده»، «برنامه صبحگاهی» و «وراثت» و در بخش تهیه‌کنندگی سریال‌های کمدی هم «بری»، «خرس»، «وظیفه هیئت منصفه»، «فقط قتل‌های داخل ساختمان» و «تد لاسو» نامزد دریافت جایزه معرفی شدند.
مراسم اعطای جوایز سی و پنجمین دوره جوایز انجمن تهیه‌کنندگان آمریکا روز ۲۵فوریه (ششم اسفند) برگزار می‌شود.

## پند

# داوری با معیارهای دید خود

پدری با فرزندش درکناردروازه‌ی شهری زندگی می‌کرد، روزی مسافری به دروازه‌ی شهرنزدیک شد وازپدربچه‌ها پرسید: «مردم این شهرچگونه هستند؟»
پدربچه‌ها پاسخ داد:« مردم شهری که توازآن می‌آیی چگونه بودند؟»
مسافرگفت: وحشتناک! پست، غیرقابل اطمینان ونفرت انگیز.»
پدرگفت: پس اگرچنین بود، مردم اینجا هم به نظرت همان‌گونه خواهند آمد.»
چند روزبعد مسافری دیگر به آنجا رسید و همان پرسش را ازپدربچه‌ها کرد ومرد همان سوال را ازمسافرپرسید.
مسافرگفت:« آنان مردمانی خوب، صادق وصمیمی بودند.»
پدربچه‌ها گفت: «پس، مردم این شهرنیزبه نظرت همانطورخواهند آمد.»
یکی ازفرزندان که پسری نوجوان بود، با تعجب علت جواب پدرش را پرسید.
پدرش گفت:« پسرم، انسان همیشه ازدرون خویش به دیگران می‌نگرد! پس، اگر می‌خواهی دیگران را خوب ببینی ابتدا خودت را خوب ببین! واگرمی‌خواهی دیگران را دوست بداری، ابتدا خودت را دوست بدار.!»

## موسیقی

# روایت موسیقی لرستان در یک جشنواره فرهنگی

ششمین جشنواره فرهنگی «بلوط» با تجلیل از چند چهره لر و اجرای موسیقی لری به روایت سه گروه، در سالن فردوسی دانشگاه تهران برگزار شد.
به گزارش ایسنا، جشنواره فرهنگی بلوط ششمین دوره خود را پنجشنبه ۲۱ دی‌ماه در سالن فردوسی دانشگاه تهران و با استقبال علاقه‌مندان به فرهنگ و هنر لر برگزار کرد.
در این برنامه سه گروه موسیقی از مناطق لرنشین به اجرای برنامه پرداختند. مهدی امیریان از استان کهگیلویه و بویر احمد، محسن جلیل آزاد از چهارمحال بختیاری و گروه موسیقی هانای با خوانندگی بردیا مهر آرا؛ سه گروهی بودند که هر یک، بخش‌هایی از موسیقی مردمان لُر را روایت کردند.
در بخش‌هایی از این مراسم روشن سلیمانی و سالم پوراحمد اشعار عاشقانه و حماسیِ لری را روایت کردند.
همچنین در این مراسم چند تن از مفاخر قوم لُر مورد تجلیل قرار گرفتند که اسامی و حوزه فعالیت آنها به این شرح است:
سعید انصاریان (اقدامات عملی در بازآوری جنگل‌های زاگرس با کاشت گسترده و مراقبت پیوسته از بلوط)، رضا جباری (فوق تخصص جراحی مغز و اعصاب)، علی فروتن (بازیگر سینما و تئاتر)، فاطمه گودرزی (بازیگر سینما و تئاتر)، آزیتا ترکاشوند (بازیگر سینما و تئاتر)، سوگل طهماسبی (بازیگر سینما و تئاتر)، علیرضا استکی (سرمربی تیم ملی بوکس)، مهندس محمد حسین علیمرادیان، مسعود عبدی، محمد چگینی، اردشیر صالح پور، علیرضا اوسیوند بازیگر سینما و تلویزیون.
تنها سخنران این برنامه سیدحمید پورمحمدی گل‌سفیدی (معاون وقت امور اقتصادی و هماهنگی سازمان برنامه و بودجه) بود. او در صحبت‌هایش به قدمت قوم لر و افتخاراتی که این قوم بزرگ در ایران داشته و از بلوط و استفاده از نماد آن در برخی پول‌های دنیا به دلیل توجه ویژه به این درخت ارزشمند و نماد ایستادگی و مقاومت اشاره کرد.

## نمایشگاه

# گشایش نمایشگاه «شکوه ایران باستان» در پکن

پس از سه سال تلاش مستمر سفارت و موزه ملی جمهوری اسلامی ایران و قصرموزه شهر ممنوعه پکن، نمایشگاه «شکوه ایران باستان» در این مجموعه تاریخی افتتاح شد.
به گزارش ایسنا، در این نمایشگاه که به مدت سه ماه در چین دایر خواهد بود، بیش از ۲۰۰ اثر باستانی ایران با قدمت تا ۳۰۰۰ هزارسال به نمایش در خواهد آمد.
در مراسم افتتاحیه مقامات و نخبگان ایرانی و چینی شامل «دارابی»، معاون وزیر میراث فرهنگی، گردشگری و صنایع دستی، «محسن بختیار»، سفیر جمهوری اسلامی ایران در چین، «نوکنده» رییس موزه ملی ایران، »لی چون»، رئیس سازمان میراث فرهنگی چین و «وانگ شودونگ» رئیس «شهر ممنوعه» پکن حضور داشتند.
بی‌تردید این رویداد که به مدت سه ماه در پکن دایر خواهد بود گامی موثر در گسترش همکاری‌های موزه‌ای و میراث فرهنگی ایران و چین خواهد بود.
اهمیت این نمایشگاه ویژه، فراتر از نمایش صرف آثار است. برگزاری این رویداد در مجموعه معتبر شهر ممنوعه به عنوان قطب فرهنگی چین، فصل جدیدی در روابط و گفت‌وگوی فرهنگی میان دو تمدن بزرگ ایران و چین است که تاثیر بسزایی در تعمیق پیوند و دوستی بین مردم دو کشور خواهد داشت. برای نخستین بار است که نمایشگاهی از آثار باستانی کشورمان در این حجم در چین برگزار می‌شود.