"ما" همچنان بر فراز توانگری مالی صنعت بیمه

برای سیزدهمین سال متوالی؛

مهر تایید بیمه مرکزی بر سطح یک توانگری مالی بیمه "ما"

بیمه ما
ma insurance

جمله

روزنامه صبح ایران

روزنامه سیاسی، اقتصادی، فرهنگی و ورزشی

دوشنبه ■ ۹ مهر ۱۴۰۳ ■ ۲۶ ربیع‌الاول ۱۴۴۶قمری ■ ۳۰ سپتامبر ۲۰۲۴

سال هشتم ■ شماره ۱۹۰۰ ■ ۸ صفحه ■ قیمت: ۵۰۰۰تومان

نگاهی به مثلث «کامران قاسمپور» «دیوید تیلور» و «عبدالرشید سعدالله یف» در رقابت‌های جهانی ۲۰۲۴ کشتی آلبانی

مسیر دشوار کامران شدن در مسابقات جهانی کشتی!

۰۸

یادداشت سردبیر به بهانه سالروز یکی از دردناک‌ترین سوانح هوایی ایران که جان بزرگترین فرماندهان جنگ را گرفت؛

فاصله کوتاه شیرینی و تلخکامی

صفحه ۰۲

مروری بر آخرین گزارش جامع از وضعیت بازار کار ایران؛

روزگار خوش مهندسی کامپیوتر

۰۳

یادداشت / حشمت‌الله فلاحت پیشه

جنگ نیست، فتنه است

۰۲

مدیرعامل شرکت بازآفرینی شهری ایران:

۳ هزار پروژه بازآفرینی در دست اجراست

۰۶

دکتر پزشکیان در جلسه عصر دیروز هیئت دولت:

باید با مردم صادق باشیم

- جنایات رژیم صهیونیستی بدون پاسخ نخواهد ماند
- پرچم ظلم‌ستیزی با ترور افراد بر زمین نمی‌ماند
- حضور در مجمع عمومی سازمان ملل فرصتی طلایی برای تبیین مواضع و توسعه تعاملات کشور بود

۰۲

جایزه های ۲,۵۰۰,۰۰۰,۰۰۰ ریالی

هشتمین جشنواره حساب‌های قرض‌الحسنه پس‌انداز

بانک سینا

افتتاح حساب غیرحضوری در سیبانک
sibank.sinabank.ir

هشتمین جشنواره حساب های قرض الحسنه پس انداز بانک سینا

با هدف ایجاد زمینه‌ای برای مشارکت هرچه بیشتر هموطنان در امور عام‌المنفعه، ترویج و گسترش سنت پسندیده قرض‌الحسنه برای کمک به رفع نیازهای ضروری افراد کم‌برخوردار برگزار می‌شود.

جوایز این دوره از حساب‌های قرض‌الحسنه

۲۰۰ جایزه نقدی
۲/۵۰۰/۰۰۰/۰۰۰ ریالی

۵۰۰۰ جایزه نقدی
۱۰/۰۰۰/۰۰۰ ریالی

۲۵۰۰ جایزه نقدی
۵/۰۰۰/۰۰۰ ریالی

مزایده سراسری املاک مازاد موسسه همیاری کوثر

موسسه همیاری کوثر

نوبت دوم

موسسه همیاری کوثر در نظر دارد یک مورد از املاک مازاد خود را از طریق مزایده به صورت نقدی/ نقد و اقساط و به روش اجاره به شرط تملیک به فروش برساند.

مشخصات ملک:

۱) طبق سند دفترچه ای شماره ۶۱۶۵۶۵ سری«پ» به پلاک ثبتی شماره ۴/۴۶ ، شش دانگ یک قطعه زمین از اراضی جلگه ای جنگلی به مساحت یکصد هزار متر مربع.

۲) طبق اسناد دفترچه ای شماره های ۱۶۶۱۲۹ سری«ت» و ۱۶۶۱۳۰ سری«ت» به ترتیب چهار و دو دانگ مشاع پلاک ثبتی ۴/۲۰۴ ، شش دانگ یک قطعه زمین مشتمل بر اشجار و مرکبات به مساحت ۱۵۴۲ مترمربع.

۳)طبق اسناد دفترچه ای شماره های ۹۴۰۵۰۹ سری«ب» و ۹۴۰۵۰۸ سری«ب» به ترتیب چهار و دو دانگ مشاع پلاک ثبتی ۴/۲۱۱ ، شش دانگ یک قطعه زمین مشتمل بر اشجار و مرکبات به مساحت ۴۸۱۰ مترمربع.

۴)طبق اسناد دفترچه ای شماره های ۵۹۱۸۱۴ سری«ت» و ۵۹۱۸۱۵ سری«ت» به ترتیب چهاردانگ و دو دانگ مشاع پلاک ثبتی ۴/۲۳۰، شش دانگ عرصه و اعیان یک قطعه زمین مشجر به مساحت ۹۱۱۵ مترمربع.

- مساحت کل زمین طبق اسناد فوق یکصد و پانزده هزار و چهارصد و شصت و هفت متر مربع می باشد.

نشانی ملک: استان مازندران- عباس آباد- کیلومتر ۵ جاده خشکه داران- نرسیده به شرکت نئوپان نشتارود- بن بست آسفالته- جنب تولیدی گل و گیاه دهکده- باغ بانک ملی

شرایط فروش نقدی

مبلغ پایه مزایده : ۴،۱۵۰،۰۰۰،۰۰۰،۰۰۰ ریال معادل چهارصد و پانزده میلیارد تومان

متقاضی / متقاضیان خرید بصورت نقدی مشمول ۵ ٪ تخفیف نسبت به قیمت واگذاری می شوند.

شرایط ویژه فروش / واگذاری قسطی

ردیف	کاربری	پیش‌پرداخت	مدت‌تنفس	نحوه باز پرداخت	نرخ سود
۱	جلگه ای- جنگلی اشجار و مرکبات مشجر	۴۰٪ قیمت واگذاری	ندارد	اقساط متوالی ماهیانه، حداکثر به مدت ۲۴ ماه	نرخ سود ۲۳٪
		۵۰٪ قیمت واگذاری	ندارد	اقساط متوالی ماهیانه، حداکثر به مدت ۳۶ ماه	
		۶۰٪ قیمت واگذاری	ندارد	اقساط متوالی ماهیانه، حداکثر به مدت ۴۸ ماه	

- تاریخ برگزاری و انتشار آگهی مزایده از ساعت ۱۲ روز شنبه مورخ ۱۴۰۳/۰۷/۰۷ لغایت ساعت ۱۴ روز شنبه مورخ ۱۴۰۳/۰۷/۲۱ می باشد.
- مهلت دریافت اسناد مزایده از ساعت ۱۲ روز شنبه مورخ ۱۴۰۳/۰۷/۰۷ تا ساعت ۱۴ روز چهارشنبه مورخ ۱۴۰۳/۰۷/۱۸ می باشد.
- مهلت ارائه پیشنهاد و شرکت در مزایده از ساعت ۱۲ روز شنبه مورخ ۱۴۰۳/۰۷/۰۷ تا ساعت ۱۴ روز شنبه مورخ ۱۴۰۳/۰۷/۲۱ می باشد.
- تاریخ بازگشایی پاکتهای واصله ساعت ۹:۰۰ صبح روز یکشنبه مورخ ۱۴۰۳/۰۷/۲۲ خواهد بود.
- متقاضیان می بایست مبلغ ۳۰،۰۰۰،۰۰۰ ریال بابت خرید اسناد مزایده به شماره حساب ۰۲۰۱۰۸۸۹۷۵۰۰۸ نزد بانک ملی ایران بنام موسسه همیاری کوثر واریز و رسید پرداخت را تحویل دفتر موسسه نمایند.
- ارائه معرفی نامه از شرکت برای متقاضیان اشخاص حقوقی جهت دریافت اسناد مزایده الزامی است.

توجه: امکان شرکت در مزایده بدون دریافت اسناد مزایده میسر نمی باشد لذا متقاضی/ متقاضیان شرکت در مزایده حتماً می بایست جهت شرکت در مزایده تا قبل از اتمام مهلت دریافت اسناد مزایده (ساعت ۱۴ روز چهارشنبه مورخ ۱۴۰۳/۰۷/۱۸) نسبت به دریافت اسناد مزایده از طریق مراجعه به :

دفتر مرکزی موسسه همیاری کوثر به نشانی تهران- خیابان مطهری- خیابان میرعماد- کوچه هفتم- پلاک ۳- طبقه اول اقدام نمایند.

همچنین متقاضیان خرید می‌بایست پیشنهادات خود را به شرح مندرج در اسناد مزایده، تا قبل از ساعت ۱۴ روز شنبه مورخ ۱۴۰۳/۰۷/۲۱ به نشانی فوق تسلیم و رسید دریافت نمایند .

- متقاضی / متقاضیان خرید برای کسب اطلاعات بیشتر می توانند از طریق ذیل اقدام نمایند:

۱_ تماس تلفنی با شماره تلفن های ۸۸۵۴۱۷۵۱ و ۸۸۵۴۲۶۲۱

۲_ مراجعه به سایت موسسه همیاری کوثر به آدرس www.hamyariekowsar.com بخش اطلاعیه موسسه همیاری کوثر

۳_ مراجعه حضوری به موسسه همیاری کوثر واقع در تهران به نشانی فوق

موسسه همیاری کوثر

مناقصه عمومی دو مرحله‌ای با ارزیابی کیفی

نوبت دوم

شرکت توزیع نیروی برق تبریز

موضوع مناقصه: خرید ۹۰ کیلومتر انواع سیم آلومینیومی روکشدار به شرح اسناد مناقصه

دستگاه مناقصه گزار و آدرس: شرکت توزیع نیروي برق تبریز واقع در تبریز کوي ولیعصر، خیابان نظامي، اول خیابان قطران، شرکت توزیع نیروي برق تبریز

مدت زمان تحویل: ۶ ماه

مهلت دریافت اسناد از طریق سامانه ستاد ایران: از تاریخ ۱۴۰۳/۰۷/۰۹ لغایت ۱۴۰۳/۰۷/۱۷

مهلت بارگذاري پیشنهادات در سامانه ستاد : پیشنهاد دهندگان مي بایست ضمن بارگذاري اسناد ارزیابی کیفی و کلیه مدارك پاکات الف ، ب و ج در سامانه ستاد تا ساعت ۱۴:۰۰ مورخ ۱۴۰۳/۰۸/۰۱ ، نسبت به ارسال اصل پاکت الف به صورت لاك و مهر شده ظرف همان مهلت به دبیرخانه اینشرکت اقدام نمایند.

تذکر: به پیشنهادهای فاقد امضا، مشروط، مخدوش و پیشنهادهائی که بعد از انقضا مدت مقرر در فراخوان واصل می شود، مطلقا ترتیب اثر داده نخواهد شد.

مبلغ تضمین شرکت در مناقصه:

برابر ۳/۷۳۸/۰۰۰/۰۰۰ ریال بوده و پیشنهادهای فاقد تضمین، تضمین مخدوش، تضمین کمتر از میزان مقرر بلااثر می باشند.

- شرایط خاص براي ورود به ارزیابي کیفي و مناقصه :

ارائه گواهی مطابقت با استاندارد تولید از شرکت توانیر یا تایپ تست معتبر (از آزمایشگاه‌های معتبر)

ساعت ، تاریخ و محل افتتاح اسناد ارزیابی کیفی :

ساعت: ۰۸:۰۰ مورخ ۱۴۰۳/۰۸/۰۲ طبقه ششم (سالن جلسات)

زمان و محل افتتاح پاکتهای الف و ب به شرط کسب حداقل امتیاز لازم (حداقل ۶۵) از ارزیابی کیفی :

ساعت: ۰۹:۰۰ مورخ ۱۴۰۳/۰۸/۰۹ طبقه ششم (سالن جلسات)

کلیه مراحل برگزاری مناقصه از دریافت اسناد تا ارائه پیشنهادات مناقصه گران و بازگشایي پاکتها از طریق درگاه سامانه تدارکات الکترونیکي دولت (ستاد) به آدرس www.setadiran.ir انجام خواهد شد و لازم است مناقصه گران در صورت عدم عضویت قبلي، مراحل ثبت نام در سایت مذکور و دریافت گواهي امضاي الکترونیکي را جهت شرکت در مناقصه محقق سازند.

سایر اطلاعات و جزئیات مربوطه در اسناد مناقصه مندرج بوده و سایت های زیر جهت اطلاع رسانی اعلام می گردند:

پایگاه مناقصات کشور http:// lets.mporg.ir و سایت معاملات شرکت توانیر www.tavanir.org.ir و سایت شرکت توزیع برق تبریز www.toztab.ir

شناسه ۱۷۹۴۱۴۶ م الف ۱

شرکت توزیع نیروی برق تبریز

امروز در تقویم: مرگ (عبدالحسین تیمور تاش) وزیر مستبد دربار رضاخان پهلوي (۱۳۱۲ ش) | اعتصاب گسترده دانش‌آموزان، دانشجویان و معلمان سراسر کشور بر ضد رژیم پهلوي(۱۳۵۷ ش) | عملیات غیوراصلي در جاده حمیدیه - اهواز، توسط سپاه پاسداران انقلاب اسلامي(۱۳۵۹ ش)

گزارش تحلیلی «جمله» بر تکرار حادثه مسمومیت و مرگ نوجوانان و جوانان به‌علت مصرف مشروبات الکلی تقلّبی در جای‌جای کشور؛

پیش‌آگاهی؛ تنها راه پیش‌گیری

جمله
سرویس سیاسی

اخیراً یکی از شهروندان که بیماری قند داشت و بر اثر حادثه‌ای بی‌حال و به مرکز درمانی برده شد، به دلیل بی‌توجهی که رخ داد سرم قندی دریافت کرد و از ناحیه هر دو چشم نابینا شد.
وی تعریف می‌کرد که توسط یکی از دوستان به عضویت یک گروه واتس‌اپ درآمد که برخی از آنان به دلیل قند خون بالا بینایی خود را از دست دادند و برخی نیز به دلیل مصرف مشروبات الکلی دست‌ساز نابینا شدند.
این دوست ارجمند که سال‌ها شاطر بود و خود نیز دو فرزند جوان دارد برای‌مان تعریف می‌کرد که تقریباً همه افرادی که به دلیل مصرف مشروبات الکلی غیراستاندارد، بینایی خود را از دست دادند، جوان و در سنین ۱۸ تا ۲۳ سال هستند و شرایط روحی بسیار ناگواری دارند و شوربختانه چشمان آنان نیز ترمیم نخواهد شد.
طی چند سال اخیر موضوع مصرف مشروبات الکلی دست‌ساز و بعضاً آلوده توسط شهروندان که بخش قابل توجهی از آنان جوانانی هستند که یا جان خود را از دست می‌دهند، یا چشم، کبد و کلیه خود را، به خبری پرتکرار در رسانه‌ها تبدیل شد و لازم است هم در برخورد با تولید و توزیع‌کنندگان این مشروبات برخورد انتظامی و قضایی صورت گیرد و هم در سطح جامعه روشنگری شود و همه رسانه‌ها و در رأس همه صدا و سیمای ملی خانواده‌ها و جوانان را از خطری که آنان را تهدید می‌کند، آگاه نمایند.
روز گذشته اتفاقی جدید از این دست در استان گیلان رقم خورد و دیدن فیلم بی‌قراری مادران افرادی که در این حادثه جان خود را از دست دادند در فضای مجازی، بسیار تلخ اما هشداردهنده است.
رئیس دانشگاه علوم پزشکی گیلان ضمن تأیید خبر گفت: ۲۰ نفر به دلیل مسمومیت الکلی در رشت به بیمارستان انتقال یافتند که ۹ نفر از این بیماران وضعیت عمومی خوبی ندارند ضمن این‌که چهار نفر هم جان خود را از دست دادند.
دکتر محمدتقی آشوبی با اشاره به این‌که مصدومان با علائم ضعف، بی‌حالی، تاری دید، اضطراب و بی‌قراری به بیمارستان‌های رشت مراجعه کردند، گفت: همگی این بیماران در مراکز بیمارستانی و آموزشی و درمانی رشت، بستری و تحت مداوا قرار دارند.
وی با بیان این‌که چهار تن از این افراد که بین ۲۲ تا ۴۰ سال سن دارند بر اثر شدت مسمومیت که احتمالا ناشی از اتانونول یا متانول بود جان خود را از دست داده‌اند، افزود: ۶ تن از این بیماران با حال عمومی بد در بیمارستان‌های مرکز استان بستری هستند و مابقی این بیماران حال عمومی‌شان خوب است.
رییس دانشگاه علوم پزشکی گیلان با بیان این‌که تمامی خدمات درمانی برای این بیماران انجام شده است، گفت: این بیماران در سیر بیماری دچار نارسایی حاد کلیوی و نیازمند دیالیز می‌شوند تا شدت مسمومیت در آنها کاهش پیدا کند.
نکته‌ای که درخصوص نگرش برخی مردم و مسئولان نسبت به این موضوع وجود دارد این است که تصور می‌کنند هرکسی که اقدام به نوشیدن مشروبات الکلی که برابر قوانین شرعی، حرام و برخلاف قوانین کشور هستند کرد، باید عذاب چنین عواقبی را بچشد اما به این حقیقت توجه ندارند که بسیاری از افرادی که در این دام افتادند، جوانان و نوجوانانی خام و بی‌تجربه هستند که حتی سابقه مصرف یا اعتیاد به الکل را نداشتند و تنها از سر کنجکاوی و سرگرمی به این مسیر پا گذاشتند.
نباید فراموش کنیم که جوانان و نوجوانانی که به این خاطر جان خود را از دست داده‌اند، سرمایه‌های کشور هستند و می‌توانستند سال‌ها در حوزه‌های مختلف کار و فعالیت کنند.
نکته مهم بعدی درخصوص افرادی است که نابینا می‌شوند یا کلیه و کبد خود را از دست می‌دهند این است که خانواده‌ها و حوزه درمانی کشور باید چندین دهه هزینه درمان آنان را بپردازند بدون هیچ امیدی به آینده و این معنایی جز تلف کردن سرمایه کشور نیست.
در چنین شرایطی لازم است صدا و سیما و همچنین رسانه‌ها، برنامه‌های مستمر و موثری در پیش بگیرند تا هم جوانان را در مدارس از این خطرات آگاه کنند و هم به خانواده‌ها هشدار دهند تا هوشیار باشند و زمانی که فرزند جوان آنان قصد رفتن به جشن یا دورهمی را دارد، توصیه‌های آگاهی‌بخش و ازجمله پرهیز از لب زدن به مشروبات الکلی را به وی گوشزد کنند.
نکته آخر این‌که پیش‌آگاهی، راهی مطمئن برای پیش‌گیری در حوزه آسیب‌های اجتماعی است و برای پیش‌آگاهی نیز لازم است در تلویزیون و همچنین رسانه‌ها و مدارس به‌ویژه مدارس متوسطه دوم درخصوص این آسیب‌ها آزادانه صحبت شود و خطرات مصرف الکل‌های دست‌ساز توسط کارشناسان و آسیب‌دیدگان به بحث گذاشته شود تا در آینده اخباری از استان‌های مختلف کشور نشنویم که چند جوان در یک مراسم عروسی یا جشن تولد، جان و سلامت خود را از دست دادند و مقابله با این خطر جدی را محدود به برخورد قضایی با تهیه‌کننده و فروشنده چنین اقلام خطرناک نکنیم.

پیش‌آگاهی، راهی مطمئن برای پیش‌گیری در حوزه آسیب‌های اجتماعی است و برای پیش‌آگاهی نیز لازم است در تلویزیون و همچنین رسانه‌ها و مدارس به‌ویژه مدارس متوسطه دوم درخصوص این آسیب‌ها آزادانه صحبت شود و خطرات مصرف الکل‌های دست‌ساز توسط کارشناسان و آسیب‌دیدگان به بحث گذاشته شود تا در آینده اخباری از استان‌های مختلف کشور نشنویم که چند جوان در یک مراسم عروسی یا جشن تولد، جان و سلامت خود را از دست دادند و مقابله با این خطر جدی را محدود به برخورد قضایی با تهیه‌کننده و فروشنده چنین اقلام خطرناک نکنیم.

یادداشت

یادداشت سردبیر به بهانه سالروز یکی از دردناک‌ترین سوانح هوایی ایران که جان بزرگترین فرماندهان جنگ را گرفت؛

فاصله کوتاه شیرینی و تلخکامی

ملیحه‌منوری
سردبیر

امروز برابر است با چهل و سومین سالروز یکی از دردناک‌ترین و رازآلودترین سوانح هوایی تاریخ ایران. پس از پایان موفقیت‌آمیز عملیات ثامن‌الائمه، پنج تن از فرماندهان رده بالای ارتش و سپاه، جهت تقدیم گزارش به آیت‌الله خمینی(ره) فرماندهی کل قوا، عازم تهران می‌شوند.
به گزارش عبارت به‌این منظور، یک فروند هواپیمای سی ۱۳۰ با چهل نفر سرنشین و ۲۷ مجروح و ۳۲ تن از شهدای عملیات ثامن‌الائمه از فرودگاه اهواز به مقصد تهران به پرواز در آمد. اما این هواپیما در ۳۰ کیلومتری فرودگاه مهرآباد در جنوب غربی کهریزک دچار سانحه گردید. خلبان سعی نمود هواپیما را در همان منطقه به زمین بنشاند که پس از طی مسافت ۲۷۰ متری، بال چپ هواپیما به زمین اصابت می‌کند. هواپیما متلاشی شده و آتش می‌گیرد که در نتیجه ۴۹ نفر از سرنشینان هواپیما از جمله این پنج فرمانده به شهادت رسیدند که عبارتند از: سرلشکر ولی الله فلاحی، جانشین ستاد مشترک ارتش، سرتیپ موسی نامجو، وزیر دفاع و نماینده امام در شورای عالی دفاع و فرمانده دانشکده افسری، سرتیپ جواد فکوری، فرمانده نیروی هوایی و وزیر دفاع و مشاور در ستاد مشترک ارتش، یوسف کلاهدوز، قائم مقام سپاه پاسداران انقلاب اسلامی و محمدعلی جهان‌آرا، فرمانده سپاه پاسداران انقلاب اسلامی خرمشهر.
دلایل این حادثه تلخ که در یک روز موجب فقدان بزرگترین و مشهورترین فرماندهان جنگ شد همچنان کاملا روشن نشده است.
اهمیت سرنشینان پرواز یادشده تا جایی بود که ستاد مشترک ارتش، نیروی هوایی ارتش و وزارت دفاع در یک روز با خلأ فرماندگان خود مواجه شدند. این رخداد، باعث تغییر یافتن معادلات جنگ شده و طرح عملیات آزادسازی خرمشهر نیز به ۸ ماه بعد از آن موکول شد. برخی کارشناسان معتقدند این سقوط، خرابکاری بوده و در ادامهٔ ترورهای تابستان سال ۱۳۶۰ قرار داشت.
سرهنگ خلبان، بهمن فرقانی، رئیس تیم بررسی سانحه، علت سقوط را خطای مهندس پرواز و خلبان اعلام کرده و گفته است که این ارزیابی توسط تیم مستقلی از کشور پاکستان نیز تأیید شده است سرهنگ صولتی سر خلبان پرواز می‌گوید پس از بلند شدن از فرودگاه و طی مسافتی ناگهان صدای انفجاری که ناشی از خرابی‌های برق بود بلند شد و به دنبال آن چهار موتور هواپیما از کار افتاد. آن‌چنان که از سخنان وی و گزارش ماهنامه صنایع هوایی برمی‌آید کادر پرواز در زمان سقوط می‌دانسته‌اند که موتورها را از دست داده‌اند با این حال توانسته‌اند هواپیما را بر زمین بنشانند. این در حالی است که این فرود، ده‌ها کشته برجای گذاشته است که درباره آمار بالای آن دلیل دیگری مطرح است. به گفته برخی مسئولان اینکه تابوت‌های حامل کشته‌شدگان عملیات ثامن‌الائمه که در انتهای هواپیما قرار داشت با سرعت بسیار بالا به سمت جلو پرتاب شده بود آمار شهدا را بالا برده بود. این روایت بعدها منجر به این شد که حمل تابوت به این شکل در هواپیماهای ترابری ممنوع شود. هواپیماهای ترابری سی- ۱۳۰ در آن زمان دو گردان بودند که نقش اصلی را در ترابری نیروها، مجروحان و شهدا بین اهواز و تهران برعهده داشتند.

اخبار کوتاه

علت شنیده شدن صدای انفجار در شهر مهران

معاون سیاسی و امنیتی فرمانداری مهران گفت: کشور عراق قصد انهدام مواد منفجره به‌جای مانده از جنگ تحمیلی را دارد، به همین دلیل صدای انفجارهایی به گوش خواهد رسید.به گزارش ایسنا، روح‌الله احمدیان با اعلام این خبر اظهار کرد: با توجه به اینکه کشور عراق امروز یکشنبه ۸ مهرماه ۱۴۰۳، قصد انهدام مواد منفجره مکشوفه به‌جا مانده از جنگ تحمیلی در عمق خاک خود، در نوار مرزی مهران را دارد، صدای انفجارهایی در حاشیه مرز و شهر مهران به گوش خواهد رسید.
وی افزود: مردم شهرستان مهران هیچ نگرانی از بابت شنیده شدن صدای انفجارها نداشته باشند.

پیام آیت‌الله جوادی آملی در پی شهادت سید حسن نصرالله

آیت الله جوادی آملی از مراجع تقلید در پیامی شهادت سید حسن نصرالله، دبیرکل حزب الله لبنان را تسلیت گفت.
به گزارش ایلنا، متن پیام ایشان بدین شرح است:
بسم الله الرحمن الرحیم
انا لله وانا الیه راجعون
شهادت جائزه مسابقه‌ای است که مساحت میدان آن؛ ﴿عَرْضُهَا السَّماواتُ وَ الْأَرْضُ﴾ است، چنان جائزه‌ای مصون از گزند تبدیل و آسیب تحویل خواهد بود، زیرا از دستی می‌رسد که نه برتر دارد نه برابر.
حجت الهی فقید سعید رهبر حزب الله جناب سید حسن نصر الله (قدس سره) که؛ «لَوْ کَانَ جَبَلًا لَکَانَ فِنْداً وَ لَوْ کَانَ حَجَراً لَکَانَ صَلْداً» اجر بی‌بدیل وی در جهان برتر است، اوج عروج ملکوتی او به مقیاس اجیران عالم ملک در نمی‌آید.
مجاهدان شرق سرزمین اسلام و غرب آن و مبارزان محدوده شمال مسلمان‌نشین و جنوب آن به ویژه لبنان عزیز و مردم مقاوم آن خصوصاً حزب الله قهرمان، محاکمه صهیونیست‌ها و آزادی فلسطین و قدس عزیز را خواهان و نجات همه آزادگان از استکبار جهانی و صهیونیسم بین الملل و همچنین تعالی ارواح شهیدان و تسلیت بازماندگان بیت شریف آن رحیل مسئلت می‌شود.

خبر ویژه

دکتر پزشکیان در جلسه عصر دیروز هیئت دولت:

باید با مردم صادق باشیم

حضور در مجمع عمومی سازمان ملل فرصتی طلایی برای تبیین مواضع و توسعه تعاملات کشور بود

دکتر مسعود پزشکیان در جلسه هیئت دولت که عصر یکشنبه برگزار شد، ضمن تسلیت شهادت مجاهد کبیر «سید حسن نصرالله» دبیرکل حزب‌الله لبنان و محکومیت شدید این جنایت توسط رژیم سفاک صهیونیستی گفت: چنین جنایتی بار دیگر ثابت کرد این رژیم جنایتکار به هیچ یک از موازین و چارچوب‌های بین‌المللی پایبندی ندارد. ادعاهای سران آمریکا و کشورهای اروپایی نیز که در ازای عدم پاسخ ایران به ترور شهید هنیه وعده آتش‌بس می‌دادند، تماما دروغ بود و فرصت دادن به چنین جنایتکارانی صرفا آنها را در ارتکاب به جنایات بیشتر جری‌تر خواهد کرد.
رئیس جمهور در ادامه به بخشی از سخنان خود در مصاحبه با یکی از شبکه‌های تلویزیونی آمریکایی مبنی بر اینکه حزب‌الله لبنان نباید در جنگ با رژیم صهیونیستی تنها بماند و بازتاب گسترده آن در رسانه‌ها اشاره کرد و گفت: الان هم معقدم نباید مبارزان و مجاهدان لبنانی را در این نبرد تنها گذاشت تا این رژیم سفاک نوبت به نوبت کشورهای محور مقاومت را مورد تجاوز قرار دهد و زنان و کودکان بی‌گناه را به خاک و خون بکشد.
دکتر پزشکیان با تاکید بر مسئولیت سنگین کشورهای عربی و اسلامی در مقابل وحشیگری‌های رژیم صهیونیستی در منطقه گفت: کشورهای اسلامی نباید نسبت به جنایتگری این رژیم بی‌تفاوت باشند، چرا که امروز به تمام مردم جهان ثابت شده که جنایتکار اصلی و عامل جنگ، نا امنی و آدم‌کشی در جهان کیست!
رئیس جمهور با انتقاد شدید از رفتار دوگانه رسانه‌های غربی در برابر تروریسم عریان و عیان رژیم صهیونیستی تصریح کرد: رسانه‌هایی که کوچکترین اتفاقات در ایران را تا حد ممکن بزرگ‌نمایی می‌کنند تا کشورمان را در مظان اتهام قرار دهند، چگونه این حجم عظیم از جنایات به چشم‌شان نمی‌آید و خود را به خواب زده‌اند؟
دکتر پزشکیان با تاکید بر اینکه قطعا چنین روندی برای ما قابل پذیرش نخواهد بود و بدون پاسخ هم نخواهد ماند، تاکید کرد: اگر چه پاسخ قاطع به این نامردهای جنایت‌پیشه ضروری است، اما بنا به تجربه تاریخی، نهضت‌های آزادیخواهانه و بیدارگرایانه با ترور افراد و شخصیت‌های آنان از بین نخواهند رفت و ده‌ها نفر دیگر برای برداشتن و برافراشتن پرچم ظلم‌ستیزی و عدالتخواهی آماده‌اند.
رئیس جمهور در ادامه بر آمادگی کامل وزارت بهداشت و همه نهادهای امدادی جمهوری اسلامی ایران برای کمک و امدادرسانی به مجروحان لبنانی بمباران‌های اخیر رژیم صهیونیستی تاکید کرد.
دکتر پزشکیان همچنین ضمن ابراز تاسف و تاثر عمیق از حادثه معدن طبس که منجر به جانباختن و مصدومیت تعداد زیادی از کارگران این معدن شد، با بیان اینکه بنده چه پیش از سفر و چه در حین و پس از سفر به مجمع عمومی سازمان ملل، پیگیر وضعیت مصدومان و خانواده‌های جانباختگان بوده‌ام، تصریح کرد: در همین رابطه متولیان مربوط مکلف شده‌اند ضمن استانداردسازی همه معادن کشور به منظور جلوگیری از تکرار این حوادث، وضعیت معیشتی بازماندگان این حادثه را به طور ویژه مورد توجه و پیگیری قرار دهند.
رئیس جمهور با تاکید بر ضرورت حفظ وحدت و انسجام داخلی افزود: باید با مردم خود صادقانه سخن بگوییم و آنها را به این باور و اطمینان برسانیم که ما برای خدمتگزاری به آنها و به این آب و خاک است که در این مسئولیت خطیر و سنگین قرار گرفته‌ایم و خدا کمک کند که شرمنده آنها و همچنین همه شهدایی که در نبرد با ظلم و ظالمان به شهادت رسیده‌اند، نشویم.
دکتر پزشکیان در بخش دیگری از سخنان خود در جلسه امروز هیئت دولت به تشریح نتایج سفر خود به نیویورک پرداخت و تصریح کرد: در ابتدای این سفر تردیدهایی نسبت به ضرورت این سفر و منافع آن برای مردم و کشور وجود داشت، اما بحمدالله برگزاری جلسات پرتعداد با روسای جمهور و نخست وزیران کشورهای مختلف، از این سفر برای ما یک فرصت طلایی برای تبیین مواضع کشورمان، توسعه تعاملات و تفاهمات بیشتر با دیگر کشورها در راستای تامین منافع مردم فراهم کرد.
رئیس جمهور در ادامه گفت: در همه دیدارها و نشست‌های مختلف گریزی به وضعیت غزه و لبنان هم داشتیم و ضمن افشاگری و محکومیت قاطع و صریح جنایتگری صهیونیست‌ها، مسئولیت نهادها و سازمان‌های بین‌المللی و همچنین کشورهای مختلف را نسبت به این شرایط یادآوری کردیم و بدون استثنا موضع ما از سوی سران کشورها مورد تایید قرار می‌گرفت و در سخنرانی در مجمع عمومی سازمان ملل نیز آنچه را فکر می‌کردیم به نفع کشور و مردم‌مان است، صریح و شفاف بیان کردیم. دکتر پزشکیان با تاکید بر لزوم پیگیری مسائل مربوط به ایرانیان خارج از کشور و همچنین تسهیل امور و رفت و آمد آنها به میهن از سوی دستگاه‌های مربوطه گفت: نهادهای نظارتی، امنیتی و همچنین قوه قضاییه ما در مواجهه با ایرانیان خارج از کشور که تمایل به بازگشت دارند، این ملاحظه را در نظر داشته باشند که سوءرفتار تنها با یک نفر از آنها به هر بهانه‌ای، چه آثار و پیامدهای منفی در ذهن دیگر ایرانیان مقیم دیگر کشورها به جا خواهد گذاشت.

یادداشت

جنگ نیست، فتنه است

حشمت‌الله فلاحت‌پیشه

هدف اسرائیل بر هم زدن توازن نظامی در منطقه است، یعنی اگر توازن نظامی به هم زده شود، می‌تواند با ابزارهای نظامی به اهداف خود رسیده و در جهت رسیدن به این اهداف، پیش برود. اما این تصمیم اسرائیل یک خطر بلند مدت را نیز به همراه دارد و منجر به شکل گیری آنارشیسم تسلیحاتی در منطقه می‌شود. این آنارشیسم، زمانی به خطری بازگشت‌ناپذیر تبدیل می‌شود که منتهی به رقابت تسلیحاتی شود.
معتقدم تمام کشورهای منطقه، درصد زیادی از بودجه عمومی خود را به تقویت توان نظامی و دفاعی اختصاص خواهند داد. ضمن این که بسیاری از توافقات راهبردی به گونه‌ای شکل می‌گیرد که مانع از یکه تازی نظامی اسرائیل در منطقه شود. به همین دلیل معتقدم سیاست دوگانه آمریکا در عدم جلوگیری از اقدامات نتانیاهو، در درجه اول باعث ایجاد مشکل در اقدامات راهبردی ایالات متحده در منطقه می‌شود.
به هر حال، گروه‌های مقاومت، گروه‌های ایدئولوژیک محسوب می‌شوند و در نتیجه، قابلیت ریشه کن شدن، ندارند و حتی اگر اسرائیلی‌ها سیاست «زمین سوخته» خود را ادامه دهند، باز هم گروه‌های مقاومت در قالب جنگ‌های چریکی دوباره شکل خواهند گرفت و می‌توان گفت در واقع بینانه‌ترین شرایط، سلاح‌های نیمه سنگینی که امکان ساخت آن در مرز اسرائیل وجود دارد را در اختیار می‌گیرند؛ بنابراین برخلاف ادعای نتانیاهو، سیاست زمین سوخته برای اسرائیل، امنیت به همراه نخواهد آورد. مسئله دیگر، نقش بازیگرانی دیگر در منطقه است.
من مدتی پیش به سخنان آقای لاوروف نقد کرده بودم که گفته بود منطقه در حال نزدیک شدن به یک جنگ بزرگ است و همزمان نماینده روسیه در سازمان ملل؛ اولیانوف، اعلام کرده بود برجام بعد از ۲ هفته، قابل احیا است.
من معتقدم روس‌ها هم در مسیر انحرافی که شکل گرفت نقش داشتند و آن‌ها بیش از بسیاری از کشورها مایلند یک جنگ بین المللی منطقه‌ای شکل بگیرد تا تحولات اوکراین تحت الشعاع قرار گیرد.
روس‌ها تنها با یک شیوه می‌توانند نشان دهند که از سیاست تاکتیکی گذشته خود فاصله گرفته اند.
به این شیوه که به کشورهای هدف اسرائیل کمک کنند تا به نوعی توازن نظامی دست پیدا کنند. درواقع روس‌ها فقط به گونه‌ای، می‌توانند حسن نیت خود را به کشورهایی مثل ایران نشان دهند که کمک کنند این کشورها به سطح بالایی از آمادگی دفاعی و نظامی برسند. ما می‌دانیم که روس‌ها بیشترین بازی را در واگذار کردن تسلیحات خود به کشورهایی از جمله ایران نشان داده اند؛ لذا اکنون ما یک معیار مشخص در زمینه همکاری‌های راهبردی داریم و بر اساس آن می‌توانیم نقش روسیه را نیز مورد بررسی قرار دهیم.
معتقدم باید تفسیری واقع بینانه از تحولات ارائه داد و تحولات ۱۱ ماه اخیر نشان داد که حتی سوریه و عراق به دنبال این هستند که تا حد امکان گلیم خود را از آتش جنگ دور نگه دارند و عملاً در سوریه گروه‌های مقاومت از حداقل توان مانور برخوردارند.
البته در عراق وضعیت متفاوت است و گروه‌های مقاومت از امکان مانور، برخوردارند، اما یک پرسش وجود دارد که چرا گروه‌های مقاومت، پیشتر از این‌ها برای رسیدن به یک همگرایی در قبال اسرائیل تلاش نکرده اند. به طور کلی آن چه می‌بینیم «فتنه» است، جنگ نیست.
به اعتقاد من در قالب یک ساز و کار بین المللی باید در برابر این فتنه ایستاد. ایران باید توان دفاعی خود را همسطح با اسرائیل تقویت کند. آن چه که مشخص است، این است که اگر نتانیاهو بتواند گام به گام، اهداف خود را عملیاتی کند، سعی خواهد کرد اقدامات ایذایی علیه ایران نیز انجام دهد، اما اگر این جنگ، به جنگ ایران و اسرائیل تبدیل شود، منافع کشورهای منطقه و به ویژه منافع آمریکایی‌ها مصون از این جنگ نخواهد بود چرا که جنگ ایران و اسرائیل قابلیت تبدیل شدن به جنگ منطقه‌ای را دارد و در نتیجه به سود آمریکایی‌ها است که این موضوع را نه جنگ بین ایران و اسرائیل، بلکه جنگی بدانند که از سوی یک گروه افراطی و مذموم در سرزمین‌های اشغالی شروع شده و اگر کنترل نشود، ممکن است در نهایت بسیار فراگیر شود.

جمله
روزنامه صبح ایران
JOMLEHNEWSPAPER
اقتصاد
ECONOMY
دوشنبه
۹ مهر ۱۴۰۳
سال هشتم
شماره ۱۹۰۰

مدیرکل دفتر خدمات عمومی وزارت صمت خبر داد؛

تخصیص سوخت به ماشین آلات صنایع کشاورزی، راهسازی و ساختمانی

محمد حسین قمری، مدیرکل دفتر خدمات عمومی وزارت صمت در راستای حمایت از مشاغل، صنایع و واحدهای تولیدی کشور خبر داد: ماشین آلات سنگین که در حوزه مشاغلی نظیر راهسازی، ساختمانی وکشاورزی فعالیت می نمایند به شرط دریافت پروانه کسب وتایید عملکرد آنها توسط اتحادیه با نظارت سازمان صمت، سوخت دریافت می نمایند.
قمری ضمن اعلام اینکه دارندگان پروانه کسب در رسته حفاری می توانند از این سهمیه استفاده کنند افزود: علاقه‌مندان به دریافت سهمیه بنزین می توانند پس از اخذ "پروانه کسب سیار" وثبت اطلاعات عملکرد دارندگان پروانه در سامانه سدف؛ این سهمیه را دریافت نمایند.

مروری بر آخرین گزارش جامع از وضعیت بازار کار ایران؛

روزگار خوش مهندسی کامپیوتر

صفحه ۰۳

مدیرعامل گروه صنعتی ایران‌خودرو:

۸۰ درصد محصولات ایران‌خودرو با زیان تولید می‌شود

با اعطای ۲۴۷ هزار میلیارد ریال تسهیلات انجام شد؛

رتبه نخست بانک ملت تسهیلات ازدواج و فرزندآوری

صفحه ۰۴

مدیر امور حوزه مدیرعامل و روابط عمومی بانک سینا اعلام کرد؛

آخرین مهلت شرکت در جشنواره حساب‌های قرض‌الحسنه پس‌انداز

صفحه ۰۴

رئیس اداره کل رفاه و درمان و رئیس ستاد المپیاد ورزشی کارکنان بانک ملی ایران تشریح کرد؛

توسعه فرهنگ ورزش در بانک ملی ایران

۰۴

مدیرعامل بانک تجارت:

بانک تجارت انتخاب نخست فعالان بزرگ اقتصادی کشور است

۰۴

گزارش

مروری بر آخرین گزارش جامع از وضعیت بازار کار ایران؛

روزگار خوش مهندسی کامپیوتر

جمله
سرویس اقتصادی

از قدیم همه دوست داشتند فرزندشان پزشک یا مهندس شود، این را در گوش نوزاد تازه متولد شده می‌خواندند و در دوره قبل از کنکور همه‌چیز را برایش آماده می‌کردند تا موفق شده و مایه سربلندی خانواده شود. اما جهان معاصر تغییراتی جدی کرده و مشاغل کیفیت خود را بازیابی کرده‌اند.

بر اساس گزارش ایران تلنت از وضعیت بازار کار در سال گذشته، رشته‌های مهندسی، به‌خصوص مهندسی کامپیوتر، مکانیک و صنایع جزو پردرآمدترین رشته‌های تحصیلی در پست‌های سازمانی مختلف بود. در میان مشاغل در این پست سازمانی، مهندسی کامپیوتر با میانگین حقوق دریافتی ۸/۲۶ میلیون تومان در صدر لیست قرار دارد. بیشترین میزان حقوق دریافتی پرتکرار در این رشته تحصیلی ۵۵ میلیون تومان بود. مهندسی‌های نفت با میانگین ۸/۲۵ میلیون تومان و برق با میانگین ۸/۲۴ میلیون تومان در جایگاه‌های بعدی بیشترین دریافتی در پست‌های کارشناسی قرار دارند. کمترین میزان دریافتی نیز متعلق به مهندسی پزشکی با دریافتی ۱/۱۵ میلیون تومان است. حقوق دریافتی رشته‌های تحصیلی در پست سازمانی مدیر میانی نیز همانند پست سازمانی کارشناسی، متعلق به مهندسی کامپیوتر با میانگین دریافتی ۵/۳۹ میلیون تومان است. بیشترین میزان حقوق دریافتی پرتکرار در این رشته تحصیلی ۷۵ میلیون تومان بود.

مهندسی‌های صنایع و مکانیک به ترتیب با میانگین حقوق دریافتی ۲/۳۶ و ۵/۳۴ میلیون تومان در رتبه‌های بعدی قرار دارند. رشته علوم ارتباطات و روابط عمومی نیز در پست سازمانی مدیر میانی با دریافتی میانگین ۴/۲۴ میلیون تومان کمترین میزان دریافتی را در این پست سازمانی دارد. رشته تحصیلی مهندسی صنایع در پست سازمانی مدیر ارشد با میانگین دریافتی ۲/۶۲ میلیون تومان بیشترین حقوق دریافتی را در این پست سازمانی دارد. بیشترین میزان حقوق دریافتی پرتکرار در این رشته تحصیلی در سال گذشته ۱۲۰ میلیون تومان بود. مهندسی کامپیوتر که در پست‌های سازمانی کارشناسی و مدیر میانی در رتبه اول حقوق‌های دریافتی بود، در پست مدیر ارشد در جایگاه دوم با میانگین دریافتی ۳/۵۴ میلیون تومان قرار دارد. رشته‌های مهندسی مکانیک و مدیریت به ترتیب با میانگین حقوق دریافتی ۱/۵۳ و ۵۱ میلیون تومان در رتبه‌های بعدی قرار دارند.

رشته مهندسی معماری و شهرسازی نیز در پست سازمانی مدیر ارشد با دریافتی میانگین ۱/۴۲ میلیون تومان کمترین میزان دریافتی را در این پست سازمانی دارد. بنابه آمار ارائه شده توسط ایران تلنت میانگین دستمزد حقیقی کارشناسان از سال ۱۳۹۶ تا ۱۴۰۱ روندی کاهشی داشته و با وجود افزایش نسبی در سال گذشته کماکان کمتر از سال ۹۶ است. مقایسه نمودار دستمزد اسمی و دستمزد حقیقی بیانگر این است که افزایش حقوق افراد نه تنها منجر به قدرت خرید بالاتر آنها نشده بلکه شاهد روند کاهشی درآمد واقعی آنها نیز بوده‌ایم. به این معنا که افراد در سال ۱۴۰۲ علیرغم افزایش حقوق دریافتی‌شان نسبت به سال ۹۶ نمی‌توانستند کالاها و خدمات بیشتری خریداری کنند و اگر دقیقا به همان اندازه سال ۹۶ برای کالا و خدمات پول می‌پرداختند، در نهایت پس‌انداز کمتری برایشان می‌ماند.

در همکاری با کشورهای عضو سازمان همکاری‌های اسلامی رقم خورد؛

رشد ۱۴ درصدی تجارت غیرنفتی ایران

تجارت غیرنفتی ایران با کشورهای عضو سازمان همکاری‌های اسلامی در نیمه اول سال جاری با ۱۴ درصد افزایش به ۳۲.۲ میلیارد دلار رسید.

به گزارش روابط عمومی سازمان توسعه تجارت ایران، میزان وزنی تجارت غیرنفتی ایران با کشورهای عضو سازمان همکاری‌های اسلامی در ۶ ماه نخست سال جاری، ۴۸.۸ میلیون تن بوده که نسبت به مدت مشابه سال قبل ۴ درصد رشد را نشان می‌دهد.

این گزارش می‌افزاید: از مجموع مبادلات تجاری غیر نفتی ایران با کشورهای عضو سازمان همکاری اسلامی ۳۸.۴ میلیون تن به ارزش ۱۵.۶ میلیارد دلار به صادرات اختصاص یافت که به لحاظ وزن یک درصد و از حیث ارزش ۱۰ درصد افزایش داشته است. این گزارش در خصوص واردات از کشورهای عضو سازمان همکاری‌های اسلامی در ۶ ماهه ۱۴۰۳ اظهار داشت: در این مدت ۱۰.۴ میلیون تن کالا به ارزش ۱۶.۶ میلیارد دلار از کشورهای عضو سازمان همکاری‌های اسلامی وارد کشور شد که به لحاظ وزن ۱۶ درصد و از حیث ارزش ۱۸ درصد رشد داشته است.

علیمردان عظیمی با حضور در خبرگزاری دانشجویان ایران، با بیان این‌که در موضوع صنعت خودرو و این‌که چه کسی را مقصر مشکلات موجود بدانیم، اظهار کرد: به اعتقاد من، اصلی‌ترین اشکال در صنعت خودرو در گذشته این بوده که ما یک سیاست استراتژیک واحدی در این صنعت نداشته‌ایم. قوانین و مقررات متعددی برای صنعت خودرو وضع شده که برخی بخش‌های این قوانین و مقررات در تعارض با یکدیگرند.

مدیرعامل گروه صنعتی ایران‌خودرو، ضمن تاکید بر این‌که سیاست‌گذاری اشتباه در صنعت خودرو، موجب این شده که امروز بیش‌ترین مشکلات را در این صنعت شاهد باشیم، گفت: به عنوان مثال در بحث قیمت‌گذاری به سمتی رفته‌ایم که خودرو از کالای مصرفی به کالای سرمایه‌ای تبدیل شده است. هیچ کالای دیگری در کشور نداریم که به‌عنوان نمونه ۲۸۰ میلیون تومان با بازار آزاد اختلاف قیمت داشته باشد و بعد به مردم بگوییم برایش صف نکشید و نخرید. یک کالای ساده همچون آب معدنی را اگر در روز مردم سه تا چهار لیتر مصرف داشته باشند، به یک فرد به میزان ۲۰ لیتر توزیع کنیم، اما بگوییم امروز که به بهای ۱۰۰ تومان خریداری می‌کند، می‌تواند ۱۵۰ تومان بفروشد، همه برایش صف می‌کشند؛ چراکه یک سود در آن نهفته است.

وی ادامه داد: نیاز خودروی سواری در کشور ما، بین یک میلیون تا یک میلیون و ۲۰۰ هزار دستگاه در سال است. امسال و سال گذشته بیش از نیاز، خودرو تولید شده است، اما در پاسخ به این‌که پس چگونه مردم این میزان تقاضا دارند، باید گفت: تعدادی از متقاضیان مصرف‌کننده واقعی هستند، ولی بخش قابل توجهی از این تقاضاها، تقاضای کسب سود ناشی از اختلاف قیمت است؛ بسیاری از این افراد که ثبت‌نام می‌کنند، به‌دنبال این هستند که این خودرو را تحویل گرفته و در بازار آزاد ۳۰۰-۲۰۰ میلیون تومان بالاتر یا بعضا به دو برابر قیمت، بفروشند.

● مضرات نبود سود ناشی از اختلاف قیمت

این مدیرعامل خودروساز تصریح کرد: همان‌طور که اشاره شد، نیاز جامعه بین یک میلیون تا یک میلیون و ۲۰۰ هزار دستگاه است؛ این درحالی‌است که سال گذشته قریب به یک میلیون و ۴۰۰ هزار دستگاه خودرو تولید شده است؛ لذا اگر واقعا این اختلاف قیمت را حل نکنیم، امکان پاسخ‌گویی به این تقاضاهای کاذب وجود ندارد؛ کما این‌که امروز در بازار بعضی از خودروها هستند که اختلاف قیمتی با کارخانه ندارند، اما متقاضی چندانی هم برای آن‌ها وجود ندارد و فروشندگان آن‌ها به فروش قسطی روی آورده‌اند و در سراسر شهر تبلیغ هم می‌کنند اما مشتری نیست، چرا؟ چون سود ناشی از اختلاف قیمت وجود ندارد.

عظیمی خاطرنشان کرد: اگر به دنبال خودرو برای مصرف شخصی هستیم، چرا تنها تقاضا برای محصولات ایران‌خودرو بیش از همه است؟ دلیل این است که اختلاف قیمت ما با بازار بیش‌تر از همه است. آمار و نموداری که از مقایسه اختلاف قیمت محصولات ایران‌خودرو با بازار در مقایسه با دیگر خودروسازان تهیه شده، نشان می‌دهد که محصولات ایران‌خودرو به‌طور میانگین ۳۶ درصد اختلاف قیمت با بازار دارد (این درحالی است که این فاصله، در سال گذشته ۶۰ درصد بوده است). در سایپا نیز این اختلاف ۲۵ درصد است. اختلاف قیمت در گروه بهمن‌موتور ۱۷ درصد، در محصولات کرمان‌موتور حدود ۱۴ درصد، در مدیران‌خودرو تنها هفت درصد و در سایرین هم یک درصد اختلاف قیمت محصولات در کارخانه با بازار آزاد وجود دارد؛ این یک درصد هم به این دلیل است که قیمت محصول را بر اساس قیمت مواد اولیه و قطعات برایشان تعیین کرده‌اند.

مدیرعامل گروه صنعتی ایران‌خودرو، تشریح کرد: دقیقا در همین بخشی که بیش‌ترین اختلاف قیمت با بازار مشاهده می‌شود، بیش‌ترین تقاضا هم وجود دارد. ما برای ۱۱۵ هزار دستگاه خودرو که ظرفیت ثبت‌نام داشتیم، حدود ۳.۵ میلیون نفر ثبت‌نام کردند! چطور است که برخی خودروسازان قسطی هم می‌فروشند و مشتری نیست، اما این طرف سه میلیون نفر ثبت‌نام می‌کنند، برای ۱۱۵ هزار دستگاه! اگر بخش قابل توجهی از این‌ها به دنبال کسب سود از این اختلاف قیمت نیستند، پس موضوع چیست؟ ضمن این‌که در این شرایط، دسترسی مصرف‌کننده واقعی به محصول شرکت محدود شده و این موضوع سبب بروز نارضایتی در قشر مصرف‌کننده واقعی می‌شود.

این مدیر ارشد صنعتی ضمن تاکید بر این‌که بر این اساس باید سیاست‌گذاری را اصلاح کرد، گفت: البته ما فقط به دنبال این نیستیم که بگوییم محصولات ما ارزان است؛ اشکالاتی هم در بخش صنعت خودرو وجود دارد؛ من از زمانی که در این گروه صنعتی فعالیت خود را آغاز کردم، قدم‌هایی را برای حل مشکلات برداشته‌ام.

● کاهش بهای تمام شده خودرو، یک شبه محقق نمی‌شود

عظیمی معتقد است که بهای تمام شده در صنعت خودروی ما زیاد است که باید از اساس درست شود، اما یک شبه هم قابل اصلاح نیست؛ این اصلاح نیاز به برنامه‌ریزی دارد؛ چراکه سال‌ها طول کشیده که این موضوع در این صنعت نهادینه شده است.

وی ادامه داد: در برنامه‌های اولیه خود برای تحقق کاهش قیمت تمام شده، همه خریدهای خارجی خود را کاهش داده‌ایم. برنامه‌ریزی صورت گرفت تا کاهش بهای تمام شده خودرو اتفاق بیفتد، اما آن‌قدر فشار زیان انباشته به صنعت خودرو سنگین بوده که به سرعت نمی‌توان بهای تمام شده را کاهش داد.

این مقام مسوول در پاسخ به این‌که در دیگر خودروسازان که بهای محصولات به قیمت‌های بازار نزدیک است، آیا اجازه افزایش قیمت به این خودروسازان داده شده یا حمایت خاصی از آن‌ها صورت گرفته، اظهار کرد: بالاخره تقاضای بالایی برای محصولات ایران‌خودرو وجود دارد؛ به‌طوری‌که سالانه بین ۶۰۰ تا ۷۰۰ هزار دستگاه تولید می‌کند، اما باز هم تقاضا بیش‌تر است؛ ذاتا قیمت محصولات آن خودروسازان، در بخش قیمتی قرار می‌گیرد که تقاضا برایش کم‌تر است. علاوه بر این در جلسه‌ای که اخیرا با یکی از این مراجع ذی‌ربط داشتیم، اعلام می‌کردند که در بحث قیمت، افرادی که این خودروهای در کلاس قیمت بالاتر را می‌خریدند، توانایی مالی دارند، اما افرادی که متقاضی محصولات شما هستند، اکثرا بنیه ضعیف‌تری دارند از این رو نمی‌توانیم همچون دیگر خودروسازان، محصولات شما را تعیین قیمت کنیم.

مدیرعامل گروه خودروسازی ایران‌خودرو ادامه داد: محصولات دیگر خودروسازان، خودروهای گران‌تری است و قشر مرفه به راحتی خرید می‌کنند، اما خودرویی که ما تولید می‌کنیم، عمدتا برای قشر ضعیف‌تر است و سبد خودروهایمان اقتصادی است. این درحالی است که برای مصرف‌کننده واقعی، اگر سیاست‌ها را اصلاح کنیم (که به نظر می‌رسد با حضور آقایان پزشکیان و اتابک، این سیاست‌ها قابل تغییر است)، باید قدری واقع بینانه به این صنعت نگاه شود؛ چراکه صنعت خودرو دیگر بیش از این، توان این حجم از زیان انباشته را ندارد.

وی افزود: چنان‌چه این زیان انباشته یک قدم دیگر جلو برود، ممکن است مسایلی پیش بیاید که دیگر همین تعداد خودرو را هم نتوانیم برای متقاضیان تامین کنیم؛ بنابراین در جلساتی هم که داشتیم، به دنبال این هستیم که سیاست‌های خودرویی را به دو جهت اصلاح کنیم؛ در وهله اول باید اصلاح بهای تمام شده صنعت خودرو صورت پذیرد. من معتقد هستم که بیش از ۵۰ درصد از مشکلات ما همین‌جاست. بنابراین هم بحث کیفیت خودروهای داخلی و هم بحث کاهش بهای تمام شده، باید انجام شود و اصلاح قیمت هم به‌گونه‌ای باشد که مصرف کننده بتواند خودرو را با قیمت منطقی در اختیار بگیرد و خودروساز هم متحمل زیان نشود. نباید این نکته را از نظر دور داشت که مصرف‌کننده واقعی که در قرعه‌کشی‌ها موفق به خرید نمی‌شود، ناگزیر نیاز خود را از بازار آزاد با قیمتی به مراتب بالاتر، تهیه می‌کند؛ اگر ما در قیمت‌گذاری محصولات خودروسازان داخلی، نگران افزایش قیمت کارخانه‌ای هستیم، باید در نظر داشت که کاهش اختلاف قیمت کارخانه و بازار، تقاضای کاذب را از بین خواهد برد و مشتری نهایی می‌تواند خودرو را با قیمت معقول خریداری کند.

● چگونه می‌توان بهای تمام شده را کاهش داد؟

عظیمی در تشریح راهکارها برای کاهش بهای تمام شده محصولات، گفت: سال گذشته ما در خریدهای خارجی خود، حدود ۱۷۹ میلیون دلار کاهش بهای تمام شده، داشتیم. این بدان معناست که می‌توان در بخش‌های دیگر هم که وارد شده‌ایم، حتما بهای تمام شده را کاهش دهیم. واقعیت امر این است که در بحث قیمت مواد اولیه و قطعات، بحث قطعات را باید قدری بیش‌تر مدیریت کنیم تا بهای تمام شده، کم‌تر شود. اگر رشد نرخ صنعت و خودرو را با یکدیگر مقایسه کنیم، می‌بینیم که تمام مواد اولیه‌ای که ما تهیه می‌کنیم، تقریبا از بورس و در یک شرایط کاملا رقابتی، تامین می‌شود.

وی خاطرنشان کرد: طبق داده‌های مرکز آمار ایران، رشد شاخص تورم صنعت از سال ۱۳۹۶ تا سال جاری، ۱۳۱۵ درصد بوده است. این درحالی است که رشد خودرو ۵۸۱ درصد بوده است؛ مگر ما از همین موادی که صنعت رشد کرده استفاده نمی‌کنیم؟ مگر ورق آلومینیوم و سایر مواد دیگر را از این کانال تامین نمی‌کنیم؟ چطور می‌شود که این قیمت‌ها را ما بر اساس این رشد تهیه کنیم، اما خودرو را بر اساس این نرخ رشد بفروشیم؟ مشکل همین‌جاست؛ فاصله بسیاری وجود دارد که بهای تمام شده با آن نرخ رشد صنعت و فروش خودرو با آن نرخ، ایجاد می‌شود. این درحالی است که بازار با همان نرخ رشد تورم، بالا می‌رود.

عظیمی ادامه داد: در حال حاضر بیش از ۸۰ درصد محصولات ما زیان‌ده هستند. چرا قیمت محصولات ما با بازار اختلاف ۲۸۰ میلیون تومانی دارد؟ چون ما رشد قیمت نداشته‌ایم.

این مدیر خودروساز ضمن اشاره به این‌که یکی از راه‌های کنترل قیمت مواد اولیه در زنجیره ورودی، کاهش بهای تمام شده است، گفت: ۳۰ درصد از ورقی که فولادی‌ها تولید می‌کنند، خودروسازها استفاده می‌کنند، اما آن‌ها در بورس و در فضای رقابت کامل و حتی گاهی بیش از آن‌چه در بورس است، به ما می‌فروشند به‌طوری‌که در بورس به من خودروساز می‌فروشد، سپس بند «سایری» به آن اضافه می‌شود و با قیمت بالاتر از بورس، می‌فروشند. فروش پتروشیمی‌ها و فولادی‌ها به‌خاطر عرضه در بورس و به قیمت رقابتی، همه، سرشار از سود است. من خودروساز اگر این ۳۰ درصد ورق فولادی را از کشور تهیه و وارد کنم، ارزان‌تر برایم تمام می‌شود.

مدیرعامل گروه صنعتی ایران‌خودرو در پاسخ به این‌که نظر و پاسخ مجلس و دولت به این چالش به عنوان نهاد تنظیم‌گر چیست؟ تصریح کرد: ما طرحی را ارایه دادیم که بر اساس آن اعلام کردیم، حداقل به همان میزانی که قیمت خودروی ما را تعیین می‌کنید، به همان میزان مواد اولیه مورد نیازش را از همان منابع تامین‌کننده، کاهش دهید. اگر قرار است مواد اولیه را از بورس خریداری کنیم، اجازه دهند که در بورس هم عرضه کنیم اما اگرنه، قرار است که ما قیمت تمام شده خود را تحت شرایطی که نهادها تعیین می‌کنند، بفروشیم، تهیه مواد اولیه را هم با همان ساختاری که تعیین قیمت می‌کنند، برایمان تامین کنند.

عظیمی با اشاره به این‌که صنایع خصولتی نظیر پتروشیمی‌ها به هیچ عنوان پذیرای چنین شرایطی نیستند، تاکید کرد: این را برای ما شفاف کنند که چه فرقی میان سهام‌دار پتروشیمی‌ها و فولادی‌ها با سهام‌دار خودرویی است؟ حدود ۱۹ میلیون نفر از مردم این کشور، سهام‌داران خودرویی هستند؛ چرا باید ترجیح بدهیم کسی که سهام پتروشیمی و فولاد خریداری کرده، سود ببرد، اما کسی که سهام ایران‌خودرو و سایپا را خریده است، زیان کند؛ بنابراین ضرورت دارد که دولت و مجلس حتما فکری برای ایجاد تعادل در این زمینه داشته باشند.

وی ادامه داد: همان‌طور که اشاره شد، واقعا صنعت خودرو تحمل زیان انباشته را ندارد. هم‌اکنون نیز مشمول ماده ۱۴۱ هستیم و باید حتما برای آن تصمیمی بگیرند؛ البته به‌نظر می‌رسد که با روی کار آمدن دولت جدید، احتمال این‌که سیاستی را در پیش بگیرند که هم خودروسازها از شمول ماده ۱۴۱ خارج بشوند و هم به آسانی خودرو در دسترس متقاضیانِ واقعی قرار بگیرد، وجود دارد. برای این منظور، می‌توانند بحث‌های مالیاتی را در نظر بگیرند یا با ادامه روند واردات خودروهای جدید، پیش بروند. مجلس هم که با واردات خودرو موافق است و تصویب کرده‌اند؛ ما هم از ورود خودروهای جدید استقبال می‌کنیم، اما نکته این‌جاست که زمانی‌که خودرو وارد بازار می‌شود، باید فضای رقابتی را هم ایجاد کنیم.

● دست‌مان را بستند، گفتند رقابت کنید

این مدیر صنعتی خاطرنشان کرد: معنای فضای رقابتی این است که همه بازیگران این صحنه، از یک امتیاز مساوی برخوردار باشند. نمی‌توان وارد یک بازی شد، دست یک طرف را بست و بگوییم که با طرفی که دستش باز است، رقابت کنید. زمانی‌که قیمت محصولات خودروسازان را یک مرجعی تعیین می‌کند آن هم کم‌تر از قیمت تمام شده برای خودروساز، با خودرویی که از خارج از کشور وارد می‌شود و به‌خاطر آن، ارز هم از کشور خارج می‌شود و قیمت دستوری ندارد، به سختی می‌توان رقابت کرد. باید شرایط تعیین قیمت محصولات من خودروساز را هم همچون خودروهای وارداتی در نظر گرفت، در غیراین‌صورت رقابتی صورت نمی‌گیرد.

وی ضمن استقبال از تصمیم دولت چهاردهم برای واردات خودرو و تخصیص ارز برای این منظور، خاطرنشان کرد: واردات سبب رقابت بیش‌تر در بازار و توسعه صنعت خودرو داخلی خواهد شد؛ ایران‌خودرو نیز تلاش خواهد کرد تا با قیمت و کیفیت رقابتی تولید خود را ادامه دهد.

هیچ خودروسازی با واردات خودرو مخالف نیست، اما باید هر شرایطی که برای قیمت خودرو وارداتی در نظر می‌گیرند، برای خودروهای ساخت داخل نیز در نظر بگیرند، اگر وارکننده اسناد و مدارک ارایه می‌دهد، ما نیز همه خریدها و هزینه‌های خود را با اسناد و مدارک ارایه می‌دهیم و بر اساس همان هم به ما قیمت بدهند. اگر می‌خواهیم خودروی داخلی قابل رقابت با خودروی وارداتی داشته باشیم، اجازه دهند قیمت محصولات خودروسازان داخل هم آزاد باشد؛ این امر به سرعت سبب کاهش بهای خودرو در بازار خواهد شد.

عظیمی تصریح کرد: نیاز واقعی جامعه این‌قدرها که می‌بینیم نیست؛ در حال حاضر حدود ۱.۴ میلیون دستگاه خودرو در داخل تولید می‌شود، ۱۰۰ تا ۲۰۰ هزار دستگاه خودرو هم وارد کشور کنیم، عرضه از تقاضا بیش‌تر شده و قیمت کاهش پیدا می‌کند. شرایط فعلی بازار به‌خاطر این است که یک فضایی از گذشته ایجاد شده که تقاضا بیش از عرضه جلوه داده شود؛ از همین رو تعداد زیادی خودرو در پارکینگ‌ها هست و این خودروها را می‌گیرند، اما استفاده نمی‌کنند. این خودروها اگر وارد بازار شوند، مطمئن هستیم که قیمت خودرو کاهشی خواهد شد.

مدیرعامل گروه صنعتی ایران‌خودرو اظهار کرد: مطمئن هستم که اگر قیمت محصولات ایران‌خودرو را هم اصلاح کنیم، بازار خودرو را تنظیم می‌کند و زمان زیادی طول نمی‌کشد که ما هم می‌توانیم خودرو قسطی عرضه کنیم؛ در این شرایط حتما قیمت بازار کاهشی می‌شود؛ چرا که میزان عرضه با میزان تقاضای واقعی متعادل خواهد شد. در دهه ۹۰ به‌خاطر داریم که اجازه دادند خودرو در حاشیه بازار عرضه شود، طولی نکشید که ایران‌خودرو و سایپا وام برای خرید خودرو می‌دادند تا مردم تشویق شده و خودرو بخرند. اکنون هم می‌توان با اصلاح این سیاست، همان‌گونه اقدام کرد.

امروز در تقویم: کشف سرزمین نیکاراگوئه در امریکاي مرکزي توسط دریانوردان اسپانیا (۱۵۱۲م) (ر.ك: ۳ ژانویه) | تصرف شهرهاي دمشق و حَلَب توسط انگلیس در جریان جنگ جهاني اول (۱۹۱۸م) | پایان کنفرانس تاریخي مونیخ در آلمان قبل از جنگ جهاني دوم (۱۹۳۸م)

رئیس اداره کل رفاه و درمان و رئیس ستاد المپیاد ورزشی کارکنان بانک ملی ایران تشریح کرد؛

توسعه فرهنگ ورزش در بانک ملی ایران

بیژن نصرتی رئیس اداره کل رفاه و درمان و رئیس ستاد المپیاد ورزشی کارکنان بانک ملی ایران با بیان این که افزایش سطح سلامتی و تندرستی بر افزایش کیفیت فعالیت کارکنان تاثیر می گذارد، گفت: مدیران ارشد بانک به سطح کیفی سلامتی کارکنان اهمیت زیادی می دهند که برگزاری بیست و نهمین دوره المپیاد ورزشی سراسری کارکنان بانک نیز در همین راستاست.

به گزارش روابط عمومی بانک ملی ایران، بیژن نصرتی با بیان این نکته که امروز ورزش ابعاد گسترده‌ای یافته و یکی از موضوعات مهم ورزش موضوع فرهنگ سازی و نهادینه کردن فرهنگ تندرستی و سلامت جسم در سازمان هاست، ادامه داد: بانک ملی ایران نگاه جدیدی به ورزش ایجاد کرده است و در راستای ترویج و توسعه فرهنگ ورزش در کشور و شبکه بانکی پیشگام و پیشرو است.

وی در ادامه با بیان این مطلب که نیروی انسانی متخصص و توانمند مهمترین دارایی هر سازمان موفقی است، اظهارداشت: مدیریت کارآمد و اثربخش منابع انسانی به منظور دستیابی به بهره وری پایدار، خلاقیت و نوآوری ضروری و از اهمیت بسزایی برخوردار است.

رئیس اداره کل رفاه و درمان بانک ملی ایران با بیان این که همواره حفظ دارایی ها و سرمایه های انسانی در بانک ملی ایران مورد توجه مدیران ارشد است، افزود: گسترش ورزش در سطح بانک، هم سطح سلامت جسم و تندرستی کارکنان را افزایش می دهد و هم نیازشان را به هزینه های درمان کاهش خواهد داد.

رئیس ستاد المپیاد ورزشی کارکنان بانک ضمن تشکر از حمایت های مدیران ارشد بانک برای فراهم کردن مقدمات برگزاری بیست و نهمین دوره المپیاد ورزشی سراسری کارکنان بانک با تقدیر از همه دست اندرکاران این المپیاد ورزشی ابراز امیدواری کرد که با برگزاری این گونه جشنواره های ورزشی بدون شک با ارتقای سطح سلامت و تقویت و بهبود قوای روحی و جسمی کارکنان، شاهد بهبود خدمات دهی کارکنان به مشتریان خواهیم بود.

نصرتی درباره برگزاری این رویداد مهم ورزشی اظهارداشت: برگزاری این رقابت ها هزینه نیست بلکه سرمایه گذاری برای سلامتی و تندرستی و ایجاد شور و نشاط در بین کارکنان بانک در سراسر کشور است .

وی در ادامه افزود: اقدامات مناسبی برای برگزاری این دوره از رقابت‌ها با همکاری همه اعضای ستاد انجام شده است که آثار مثبت این رقابت‌ها را بی‌شک در حُسن کار، فعالیت های روزانه و زندگی هر یک از همکاران ورزشکار شاهد خواهیم بود.

رئیس ستاد المپیاد ورزشی کارکنان بانک ملی ایران در ادامه این گفت و گو از دیگر اهداف برگزاری این رویداد مهم ورزشی و انجام رقابت ها را استعدادیابی، حمایت از قهرمانان، آموزش و نگاه ویژه به ترویج و توسعه ورزش، افزایش سطح سلامت و توان بدنی، روحیه بخشی، صمیمیت و همدلی میان کارکنان دانست.

وی با بیان این که مراسم افتتاحیه بیست و نهمین المپیاد ورزشی کارکنان بانک ملی ایران با حضور مدیرعامل، اعضای هیات مدیره و دیگر مدیران ارشد بانک ملی ایران و همچنین مهمانانی از مقامات و مسئولان کشور در ورزشگاه امام رضا (ع) شهر مشهد مقدس برگزار می شود، افزود: در این دوره از رقابت ها، ۱۴۰۳ نفر از همکاران ورزشکار و مربیان آن ها در قالب ۹۰ تیم ورزشی از ۳۱ استان در ۹ رشته فوتسال، والیبال، شنا، شطرنج، تنیس روی میز، دو و میدانی، کشتی، بدمینتون و تیر اندازی از روز پنج شنبه ۱۲ مهرماه به مدت هشت روز در مشهد مقدس با هم رقابت خواهند کرد.

وی تاکید کرد: ستاد بیست و نهمین المپیاد ورزشی کارکنان بانک ملی ایران متشکل از کمیته های مختلفی نظیر کمیته فنی ، کمیته روابط عمومی واطلاع رسانی ، حراست، کمیته بهداشت و درمان ، کمیته تدارکات و پشتیبانی ، کمیته مالی، کمیته هماهنگی و اسکان وظیفه برگزاری این دور از مسابقات را بر عهده دارند.

وی تصریح کرد: امروزه ورزش علاوه بر جسم انسان در ابعاد روحی، عاطفی، فلسفی، دینی و بسیاری از مسایل نقش دارد.

وی بانک ملی ایران را در بین بانک های کشور در برگزاری چنین رویداد ورزشی پیشرو دانست و تصریح کرد: برندگان این المپیاد به مسابقات شبکه بانکی اعزام خواهند شد.

همزمان با آغاز سال تحصیلی جدید انجام شد؛

افتتاح دو مدرسه بانک اقتصادنوین در مناطق کمتر برخوردار

بانک اقتصادنوین هم‌زمان با آغاز سال تحصیلی جدید دو مدرسه در استان‌های سیستان و بلوچستان و چهارمحال و بختیاری افتتاح کرد.

به گزارش روابط عمومی بانک اقتصادنوین، این بانک در راستای ایفای مسئولیت اجتماعی خود و با هدف بهبود زیرساخت‌های آموزشی و فراهم کردن فرصت‌های برابر برای همه دانش آموزان سراسر کشور، اقدام به ساخت و افتتاح دو مدرسه در استان‌های سیستان و بلوچستان و چهارمحال و بختیاری کرد.

یکی از این مدارس در استان سیستان و بلوچستان در شهر پیشین شهرستان راسک واقع‌شده و چهارمین مدرسه بانک اقتصادنوین در این استان به شمار می‌رود. این مدرسه شش کلاسه در زمینی به مساحت ۲۰۰۰ مترمربع و ۴۴۰ مترمربع زیربنا ساخته شده و ظرفیت پذیرش ۳۰۰ دانش‌آموز این شهر را دارد.

دومین مدرسه بانک اقتصادنوین در روستای عشایری چال شیرین شهرستان لردگان استان چهارمحال و بختیاری واقع شده و دارای چهار کلاس است. این مدرسه در زمینی به مساحت ۱۳۷۰ مترمربع و زیربنای ۲۷۰ مترمربع با ظرفیت پذیرش ۱۳۰ دانش‌آموز ساخته شده است.

با افتتاح این دو مدرسه، تعداد مدارس به بهره‌برداری رسیده توسط بانک اقتصادنوین به ۴۶مدرسه بالغ می‌شود و دو مدرسه دیگر تا یک ماه آینده آماده بهره‌برداری می‌شوند.

همچنین این بانک طی یک ماه آتی قرارداد ساخت دو مدرسه دیگر را با سازمان نوسازی، توسعه و تجهیز مدارس کشور منعقد خواهد کرد که با احتساب این دو مدرسه، تعداد مدارس بانک اقتصادنوین در سراسر کشور به ۵۰مدرسه بالغ می‌شود.

گفتنی است، پروژه مدرسه‌سازی بخشی از تعهدات بلندمدت بانک اقتصادنوین به توسعه پایدار و حمایت از آموزش در مناطق کمتر برخوردار میهنمان است که آن را به‌عنوان یکی از اولویت‌های اصلی مسئولیت اجتماعی خود ادامه خواهد داد.

بانک اقتصاد نوین

بیمه

در نشست مشترک با مدیرکل آموزش و پرورش خراسان شمالی مطرح شد؛

تقویت خدمت‌رسانی به جامعه فرهنگیان سرلوحه بیمه معلم است

در نشست مشترک مدیر شعبه شرکت بیمه معلم در شهر بجنورد با مدیرکل آموزش و پرورش خراسان شمالی بار دیگر بر اهمیت ارتقای سطح کمی و کیفی خدمات‌رسانی به جامعه فرهنگیان به عنوان نخستین اولویت بیمه معلم تاکید شد.

به گزارش روابط عمومی شرکت بیمه معلم؛ ابوالقاسم اکبری، مدیرکل آموزش و پرورش استان خراسان شمالی، در این نشست ضمن قدردانی از همراهی بیمه معلم به این نکته اشاره کرد که با ارائه خدمات بیمه‌ای گسترده و تسریع روند پرداخت خسارت باید بر حفظ کرامت و جایگاه قشر فرهنگیان اهتمام ورزید.

او تاکید کرد: تکریم شایسته معلمان و حفظ حرمت و عزت فرهنگیان، در انعقاد قرارداد با شرکت‌های خدمات‌رسان همواره مهم‌ترین دغدغه ماست. در قرارداد پوشش بیمه نیز از این اصل غافل نشدیم و تلاش کردیم از خدمات شرکتی بهره‌مند شویم که به اندازه ما به این اصل اعتقاد دارد.

اکبری در ادامه افزود: آنچه طی ماه‌های اخیر شاهد بودیم، این است که این حساسیت نتیجه قابل قبولی داشته و خدمات و تلاش‌های شرکت بیمه معلم در جهت افزایش رضایتمندی فرهنگیان عزیز غیر قابل انکار است.

مدیرکل آموزش و پرورش استان خراسان شمالی با بیان اینکه در حال حاضر ۹ استان در کشور از خدمات بیمه معلم برای فرهنگیان استفاده می‌کنند، افزود: بدون تردید، تداوم افزایش کیفیت این خدمات، علاوه بر ارتقای رضایت مشتریان فعلی، گستردگی بازار را نیز در پی خواهد داشت.

مهدی محمدرحیم‌زاده، مدیر شعبه بیمه معلم در شهر بجنورد نیز در ادامه این نشست تصریح کرد: روزانه ۷۰۰ سند بیمه‌ای فرهنگیان عزیز در سامانه شرکت بیمه معلم بارگذاری می‌شود و همکاران ما در ستاد تلاش می‌کنند در سریع‌ترین زمان آن‌ها را بررسی کنند و برای پرداخت خسارت اقدامات لازم را انجام دهند.

او با اشاره به تعدد مراکز درمانی طرف قرارداد با بیمه معلم نیز افزود: تعداد مراکز طرف قرارداد با بیمه معلم در استان خراسان شمالی به ۱۳۰ عدد رسیده است و ۳۳ دفتر نمایندگی بیمه معلم در این استان مشغول خدمات‌رسانی هستند تاکوچک‌ترین دغدغه‌ای برای فرهنگیان این استان باقی نماند.

رحیم‌زاده، گستردگی پوشش‌های بیمه‌ای و پرداخت خسارت در کوتاه‌ترین بازه زمانی را به عنوان دو محور اساسی فعالیت‌های بیمه معلم دانست و افزود: شرکت بیمه معلم با تاکید بر ارزش والای معلمان و تلاش برای خدمت‌رسانی بهتر به آن‌ها، امیدوار است گامی موثر در جهت حمایت از جامعه فرهنگیان و ارتقای سطح کیفی زندگی آن‌ها بردارد.

تسهیلات

با اعطای ۲۴۷ هزار میلیارد ریال تسهیلات انجام شد؛

رتبه نخست بانک ملت تسهیلات ازدواج و فرزندآوری

بانک ملت در شش ماهه نخست سال، بیشترین میزان تسهیلات قرض‌الحسنه ازدواج و فرزندآوری را در شبکه بانکی به متقاضیان اعطا کرده است.

به گزارش روابط عمومی بانک ملت و بر اساس گزارش بانک مرکزی، در راستای اجرای قانون حمایت از خانواده وجوانی جمعیت در شش ماهه ابتدای سال جاری، بانک ملت رتبه نخست شبکه بانکی در اعطای تسهیلات ازدواج را به دست آورده و موفق به پرداخت ۲۰۷،۴۶۲ میلیارد ریال تسهیلات ازدواج به ۶۲،۰۴۴ نفر از متقاضیان شده است که نسبت به مدت مشابه در سال گذشته ۵۲ درصد رشد را نشان می دهد.

همچنین بانک ملت در زمینه تسهیلات فرزندآوری موفق به پرداخت ۳۹،۵۳۷ میلیارد ریال تسهیلات به ۴۷،۷۲۴ نفر از متقاضیان شده که نسبت به مدت مشابه در سال گذشته مانده تسهیلات فرزندآوری ۷۷ درصد رشد داشته و رتبه نخست را در اعطای تسهیلات فرزندآوری به این بانک اختصاص داده است.

بر اساس این گزارش، بانک ملت در راستای تسهیل و افزایش توان وام دهی به متقاضیان تسهیلات قرض الحسنه ازدواج و فرزندآوری قابلیت اعطای تسهیلات تا ۲۰ درصد سهمیه تعیین شده از سوی بانک مرکزی را به صورت غیر حضوری فراهم کرده است.

بانک

مدیرعامل بانک تجارت:

بانک تجارت انتخاب نخست فعالان بزرگ اقتصادی کشور است

مدیرعامل بانک تجارت در بازدید از شرکت «لاستیک بارز» و «گروه غرب دانه» استان کردستان بر لزوم ارائه خدمات مناسب و محصولات "نو" بانک تجارت برای بنگاه‌های اقتصادی و تولیدی کشور تاکید کرد.

به گزارش روابط‌عمومی و ارتقای سرمایه اجتماعی بانک تجارت، دکتر هادی اخلاقی فیض آثار در جریان سفر به استان کردستان و بازدید از شرکت‌های «لاستیک بارز» و «گروه غرب دانه» گفت: بانک تجارت برای بنگاه‌های اقتصادی بزرگ و زنجیره‌های بزرگ تولیدی کشور آماده ارائه محصولات "نو" و راهکارهای مالی و بانکی مناسب است.

مدیرعامل بانک تجارت در بازدید از گروه صنعتی «لاستیک بارز» و دیدار با مدیرعامل و مدیر گروه صنعتی این مجموعه با اشاره به مزیت‌های بانک تجارت در حوزه ریالی و بین‌الملل گفت: بانک تجارت انتخاب نخست فعالان بزرگ اقتصادی کشور است و خدمات روزآمد در قالب حواله‌های ارزی، تعهدات، خدمات، محصولات و ابزارهای الکترونیک در کنار خدمات حضوری از جمله دلایل اعتماد شرکت‌ها و مجموعه‌های صنعتی به این بانک است.

دکتر اخلاقی با اشاره به تفکیک خطوط کسب‌وکار در بانک تجارت به‌منظور ارائه خدمات مناسب، محصولات نو و بسته‌های بانکی مطلوب به مشتریان ارزنده، افزود: بانک تجارت از این قابلیت برخوردار است که متناسب با ظرفیت گروه‌های تولیدی، خدمات و محصولات خود را در قالب بانکداری شرکتی و تجاری در محل کارخانه و شرکت‌ها به آنها ارائه دهد.

جمال میرزایی مدیرعامل و مدیر گروه صنعتی بارز کردستان نیز با استقبال از مجموعه مزیت‌های اعلام شده از سوی مدیرعامل بانک تجارت اظهار امیدواری کرد با افزایش سطح تعامل، در آینده‌ای نزدیک شاهد تمرکز تمامی امورات بانکی این مجموعه در بانک بزرگ تجارت باشیم.

وی افزود: گروه صنعتی بارز کردستان دارای مجهزترین و پیشرفته‌ترین کارخانه تایرسازی کشور بوده و دارای چهارمین فنّاوری صنعت لاستیک‌سازی جهان و بالاترین کیفیت محصولات تولیدی در بازار است.

دکتر اخلاقی در جریان بازدید از گروه «غرب دانه» و دیدار با برهان مندمی مدیرعامل این مجموعه با اشاره به برنامه‌ریزی و آمادگی بانک تجارت برای پشتیبانی از تمامی لایه‌های فعال در مجموعه‌های بزرگ اقتصادی و تدوین بسته‌های جامع گفت: شرکت‌های بزرگ تولیدی و تجاری صاحب‌نام با برندهای شناخته‌شده همکاری‌های بسیاری را در زنجیره‌های بالادستی و پایین‌دستی خود با بانک تجارت آغاز کرده‌اند و روزانه به تعداد آن‌ها اضافه می‌شود.

مدیرعامل بانک تجارت افزود: خدمات متنوع و محصولات بانک تجارت با توجه به نیازهای شرکت‌ها تعریف شده و از سال گذشته در قالب محصولات «نو» بانک تجارت به شرکت‌های مختلف صنعتی در حال ارائه است.

مدیرعامل گروه «غرب دانه» نیز با تقدیر از حضور مدیرعامل بانک تجارت در این مجموعه اظهار امیدواری کرد که بازدید دکتر اخلاقی از گروه «غرب دانه» و مزیت‌های این بانک در ارائه خدمات و محصولات به مجموعه‌های صنعتی و تولیدی، منجر به گسترش همکاری همه‌جانبه شود.

اخبار

مدیر امور حوزه مدیرعامل و روابط عمومی بانک سینا اعلام کرد؛

آخرین مهلت شرکت در جشنواره حساب‌های قرض‌الحسنه پس‌انداز

مدیر امور حوزه مدیرعامل و روابط‌عمومی بانک سینا آخرین مهلت شرکت در هشتمین دوره جشنواره قرعه‌کشی حساب‌های قرض‌الحسنه پس انداز بانک سینا را تا پانزدهم مهرماه سال جاری اعلام کرد.

به گزارش روابط‌عمومی بانک سینا، «مهرداد مرادخانی»، مدیر امور حوزه مدیرعامل و روابط‌عمومی بانک سینا،گفت: سپرده‌گذاران برای شرکت در هشتمین دوره قرعه‌کشی حساب‌های قرض‌الحسنه پس‌انداز بانک سینا، تنها هشت روز فرصت دارند.

وی با اشاره به این که حداقل موجودی جهت شرکت در قرعه‌کشی حساب‌های قرض‌الحسنه پس‌انداز در دوره جاری، یک میلیون ریال خواهد بود، خاطرنشان کرد: جهت شرکت در قرعه‌کشی علاوه بر حفظ حداقل موجودی(صد هزار تومان)، مفتوح بودن حساب و داشتن حداقل موجودی در روز قرعه‌کشی ضروری است.

مرادخانی به جوایز این دوره از جشنواره حساب‌های قرض‌الحسنه پس‌انداز بانک سینا اشاره کرد و بیان داشت: این بانک به پاس قدردانی از سپرده‌گذاران نیک‌اندیش، ۲۰۰ جایزه نقدی هر یک به ارزش ۲ میلیارد و پانصد میلیون ریال، پنج هزار جایزه نقدی هر یک به ارزش ۱۰ میلیون ریال و ۲۵۰۰۰ جایزه نقدی هریک به ارزش پنج میلیون ریال به سپرده‌گذاران اهدا خواهد نمود.

گفتنی است همه افرادی که در فاصله زمانی اول مهرماه ۱۴۰۲ تا پایان روز ۱۵ مهرماه ۱۴۰۳ دارای حساب‌های قرض‌الحسنه پس‌انداز بانک سینا با حداقل موجودی یک میلیون ریال باشند، در این جشنواره شرکت داده و از جوایز ارزنده آن بهره‌مند خواهند شد.

مدیر شعب بانک مسکن استان خبر داد؛

پرداخت تسهیلات نهضت ملی به سازندگان در خراسان جنوبی

۳۰ هزار میلیارد ریال تسهیلات ساخت واحدهای نهضت ملی مسکن از سوی بانک مسکن استان خراسان جنوبی به سازندگان پرداخت شده است.

به گزارش پایگاه خبری بانک مسکن-هیبنا؛ ناصر علیشاهی مدیر شعب بانک مسکن استان خراسان جنوبی با بیان این مطلب گفت: از ابتدای اجرای طرح نهضت ملی مسکن تاکنون قرارداد ساخت ۸ هزار و ۲۲۵ واحد مسکونی طرح نهضت ملی مسکن به مبلغ ۴۰ هزار میلیارد ریال با سازندگان منعقد شده است که ۷۵ درصد این مبلغ به عنوان سهم الشرکه به متقاضیان پرداخت گردیده است.

وی اظهار داشت: بانک مسکن کماکان در سطح استان با سهمیه ۹۳ درصدی از حیث تعداد قراردادهای منعقده و مبلغ تأمین مالی، پرچمدار و پیشتاز میدان بوده است.

ناصر علیشاهی گفت: این مدیریت با عزم ملی برای تحقق هدفی ملی به رغم بضاعت اندک خود از حیث منابع مالی،منابع انسانی و تعداد شعب در سطح استان در قیاس با سایر بانک ها، با تمام توان و ظرفیت،همراهی، هم افزایی و همگرایی یکایک همکاران و با رویکرد جهادی تأمین مالی و پرداخت تسهیلات پروژه های نهضت ملی مسکن معرفی شده از سوی نهادهای متولی را در کوتاه ترین زمان ممکن با هدف خدمتگزاری بهینه توأم با تکریم ارباب رجوع و همچنین جلب رضایت حداکثری مشتریان عملیاتی کرده است.

نهمین مرحله قرعه‌کشی سپرده سبای بانک پارسیان برگزار شد

آیین نهمین مرحله قرعه‌کشی سپرده بانکی ارزشمند (سبا) بانک پارسیان برگزار شد و ۵ برنده یک میلیارد ریالی آن شناسایی شدند.

در آیین این قرعه‌کشی که اسماعیل سیرانی مدیر روابط عمومی، لیلا آهسته رئیس اداره تبلیغات و تشریفات بانک پارسیان، سید جمال‌الدین مرتضوی دبیر دبیرخانه باشگاه مشتریان و نمایندگان مدیریت بازرسی و نظارت و دیگر مدیریت‌های مربوطه حضور داشتند، به‌پاس قدردانی از همراهی سپرده‌گذاران سبا، ۵ جایزه یک میلیارد ریالی به ۵ برنده خوش‌اقبال این قرعه‌کشی تعلق گرفت.

اسامی برندگان این قرعه‌کشی به‌زودی از طریق وب‌سایت و صفحات رسمی بانک پارسیان و باشگاه مشتریان بانک، اعلام خواهد شد.

سید جمال‌الدین مرتضوی دبیر دبیرخانه باشگاه مشتریان بانک پارسیان در این مراسم به ارائه آماری از رشد سپرده سبا پرداخت. وی با اشاره به استقبال خوب مشتریان از این سپرده ارزشمند، از افزایش ۲ برابری مبلغ جوایز سه دوره بعدی قرعه‌کشی سپرده سبا خبر داد و اعلام کرد: جوایز از ۵ میلیارد ریال به ۱۰ میلیارد ریال افزایش می‌یابد.

مدیرعامل بانک رفاه کارگران:

۴۰ هزار فقره تسهیلات ۳۰ میلیون تومانی به حساب بازنشستگان واریز شد

مدیرعامل بانک رفاه کارگران از پرداخت دومین مرحله تسهیلات قرض‌الحسنه ۳۰۰ میلیون ریالی بازنشستگان و مستمری‌بگیران تحت پوشش سازمان تامین اجتماعی در سال جاری خبر داد.

به گزارش روابط عمومی بانک رفاه کارگران، دکتر اسماعیل لله‌گانی با اعلام این خبر افزود: دومین مرحله پرداخت این تسهیلات به تعداد ۴۰ هزار فقره، امروز یک‌شنبه ۸ مهر ماه به صورت کاملا غیرحضوری، بدون حضور در شعبه وبدون نیاز به ضامن، به حساب بازنشستگان واجد شرایط واریز شد.

وی افزود: مبلغ این تسهیلات پیش از این هر فقره ۲۰۰ میلیون ریال بود که با موافقت بانک رفاه کارگران و با انعقاد تفاهم‌نامه فی‌مابین سازمان تامین اجتماعی و این بانک به هر فقره ۳۰۰ میلیون ریال افزایش یافت.

تحقق کل فروش سال گذشته بیمه کوثر در شش ماهه نخست ۱۴۰۳

فروش بیمه کوثر در شش ماهه سال ۱۴۰۳ با ۹۹ درصد رشد نسبت به مدت مشابه سال گذشته به ۱۳۳ هزار و ۷۱۹ میلیارد ریال رسید.

به گزارش روابط عمومی وتبلیغات واعلام معاون برنامه ریزی و نوآوری بیمه کوثر، این حق بیمه با ترکیب فروش ۸۵.۱ درصدی در رشته های غیرزندگی و ۱۴.۹ درصدی در رشته زندگی محقق شده است.

مسعود طاهری وسیه سری در ادامه افزود: طی این دوره رشته‌های آتش سوزی، درمان و عمر زمانی و عمر و سرمایه گذاری بیشترین درصد رشد فروش را نسبت به مدت مشابه سال گذشته داشته‌اند.

وی با بیان اینکه بیمه کوثر با ثبت نسبت خسارت ۳۸ درصد در شش ماهه سال ۱۴۰۳، مبلغ ۵۰ هزار و ۶۹۳ میلیارد ریال خسارت به بیمه گزاران پرداخت کرده است، خاطر نشان کرد: در این بخش، سهم رشته‌های غیرزندگی ۸۶.۳ درصد و بیمه‌های زندگی ۱۳.۷ درصد از کل خسارت های پرداختی بوده است.

جمله
روزنامه صبح ایران
JOMLEHNEWSPAPER
راه و مسکن
Road.housing
دوشنبه
۹ مهر ۱۴۰۳
سال هشتم
شماره ۱۹۰۰

«علیرضا اسماعیل‌نیا» سرپرست اداره کل ارتباطات و ناوبری هوایی شد

با حکم معاون وزیر، رییس هیات مدیره و مدیرعامل شرکت فرودگاه‌ها و ناوبری هوایی ایران، علیرضا اسماعیل‌نیا به‌عنوان سرپرست اداره کل ارتباطات و ناوبری هوایی منصوب شد.
به گزارش روابط عمومی شرکت فرودگاه‌ها و ناوبری هوایی ایران؛ در حکم کاپیتان رضا نخجوانی آمده است:
با اتکال به خداوند متعال و نظر به سوابق علمی، حسن تجارب و توانمندی‌های جنابعالی به موجب این ابلاغ به‌عنوان سرپرست اداره کل ارتباطات و ناوبری هوایی منصوب می‌شوید. امید است با استعانت از درگاه احدیت و با بهره‌گیری از توان متخصصان مجرب و جوانان زبده و متعهد آن اداره کل، در انجام وظایف موفق و سربلند باشید. گفتنی است؛ اسماعیل‌نیا پیش از این معاون برنامه‌ریزی و نظارت اداره کل ارتباطات و ناوبری هوایی بود.

مدیرعامل شرکت بازآفرینی شهری ایران:

۳ هزار پروژه بازآفرینی در دست اجراست

صفحه ۰۶

مدیرکل شهرسازی و معماری شرکت عمران شهرهای جدید خبر داد؛

هوشمندسازی زیرساخت‌های شهرهای جدید در دولت چهاردهم

صفحه ۰۵

رئیس مرکز توسعه فناوری اطلاعات سازمان ملی زمین و مسکن:

۲۵۰ هزار استعلام الکترونیکی بین دستگاهی پاسخ داده شد

صفحه ۰۶

مدیرعامل شرکت راه آهن جمهوری اسلامی ایران:

رویکرد اصلی راه آهن تعامل با ذی‌نفعان و تکریم مشتریان است

با حضور «دکتر جبارعلی ذاکری»، معاون وزیر راه و شهرسازی و مدیرعامل راه‌آهن و «مهندس صادق افشار»، پیشکسوت و مدیرعامل اسبق راه آهن، نشست شورای هماهنگی مدیران ستادی و مناطق، در ساختمان شهدای راه‌آهن برگزار شد.
دکتر ذاکری در ابتدای این نشست، شهادت سید الشهدای مقاومت، سید حسن نصرالله، دبیرکل حزب‌الله لبنان و یاران وی و نیز جان باختن جمعی از هموطنان در معدن طبس و دو نفر از همکاران راه آهن در سانحه هرمزگان را تسلیت گفت.
معاون وزیر راه و شهرسازی ضمن گرامیداشت هفته مقدس و یاد و خاطره تمامی شهیدان که در عرصه‌های مختلف به درجه رفیع شهادت نائل شدند، تصریح کرد: تصمیم راه‌آهن در این دوره، استفاده از نظر نخبگان، پیشکسوتان و تمامی مدیران از گذشته تا حال خواهد بود.
وز افزود: رویکرد اصلی ما، تعامل با ذینفعان و تکریم مشتریان حوزه ریلی خواهد بود؛ چون موفقیت راه‌آهن در کنار موفقیت ذی‌نفعان رقم خواهد خورد.
دکتر ذاکری خاطرنشان کرد: اگر دست در دست هم دهیم، به همه برنامه‌ها خواهیم رسید. ما از برنامه عقب هستیم و رفع این مشکل با همت جمعی امکان پذیر است.
وی با تاکید بر اینکه ویترین راه‌آهن، بخش مسافری آن است گفت: رسالت ما در راه‌آهن، جلب رضایت حداکثری مردم است. درست است که اقتصاد راه‌آهن از طریق حمل بار تامین می‌شود؛ اما در عین حال باید بخش مسافری را نیز ارتقا دهیم.
دکتر ذاکری با اشاره به اهمیت تعامل مدیران مناطق راه‌آهن با مسئولان و سایر نهادها در استان‌های کشور، تصریح کرد: ویترین راه‌آهن در استان های مختلف، مدیران مناطق هستند و به همین جهت مدیران بایستی چهره خدوم راه‌آهن را بهتر به سایرین نشان دهند.
مدیرعامل راه‌آهن بر اهمیت امیدآفرینی در تمام بخش‌های راه‌آهن تاکید کرد و گفت: باید به وضعیت کارکنان در بهبود معیشت از جمله نهضت ملی مسکن رسیدگی کرد زیرا به همه دستگاه‌های اجرایی این اختیار داده شده است تا مشکل مسکن کارکنان خود را برطرف کنند.
دکتر ذاکری با اشاره به ظرفیت مولد سازی در کشور، عنوان کرد: ما حتما از ظرفیت مولد سازی در بهبود وضعیت راه‌آهن و کارکنان استفاده خواهیم کرد.
معاون وزیر راه و شهرسازی با اشاره به اهمیت افزایش بهره‌وری در بخش‌های مختلف به عنوان یکی دیگر از راهبردهای راه‌آهن، اظهار کرد: اکنون سال اول برنامه هفتم توسعه را سپری می کنیم. به همین منظور بایستی پروژه‌های ستادی و مناطق، برای تحقق و رسیدن به اهداف برنامه، تدوین شود.
دکتر ذاکری تاکید کرد: ارزیابی مدیران مناطق، بر اساس این موضوع انجام می‌شود که تا چه میزان در رسیدن به برنامه موفق بوده‌اند.
مدیرعامل راه‌آهن با تاکید بر ضرورت وصول مطالبات از طریق تلاش مضاعف مدیران مناطق و ستادی، تکالیف راه‌آهن را زیاد دانست و عنوان کرد: هم‌اکنون آماری از مطالبات وجود دارد که بخشی از طریق مدیران ارشد و بخش دیگر آن باید از طریق مدیران انجام شود.

● حفظ کیفیت و کمیت مسافر ریلی، منوط به اقتصاد راه آهن است

به منظور استفاده از دانش و تجربیات پیشکسوتان راه آهن، صادق افشار مدیرعامل اسبق راه آهن در این نشست حضور داشت.
مدیرعامل اسبق راه آهن در این نشست، با تسلیت شهادت سید حسن نصرالله، دبیرکل حزب‌الله لبنان و یاران وی گفت: قدر خدمت در شرکت راه آهن را بدانید. اگر صمیمیت، درستی و دوستی در کارها حاکم شود، خداوند نیز به آن برکت می دهد.
مهندس افشار با یادآوری نمونه هایی از حل مسائل در دوران مدیریت خود افزود: اجازه ندهید تعدد مسائل حوزه ریلی، شما را از توجه به موضوعات عمده ای که می تواند راه آهن را رشد دهد، غافل کند.
مدیریت هزینه ها، افزایش بار و بهره وری بدون صرف هزینه، تفویض بیشتر اختیار به مناطق و ادارات، پیگیری و تکرار کارهای مهم، برقی کردن تدریجی لکوموتیوها و نگاه محوری داشتن، از دیگر موضوعاتی بود که مهندس افشار به آن اشاره کرد.
مدیرعامل اسبق راه آهن تاکید کرد: باید راه آهنی عرضه کنیم که در خور انقلاب اسلامی باشد.
در ادامه این نشست، مدیران مناطق، اهم مشکلات و مسائل منطقه خود را، بیان و پاسخ های لازم توسط مدیرعامل و معاونین مدیرعامل ارائه شد.
دکتر ذاکری همچنین از ۹ عنوان کتاب تالیف شده توسط مرکز آموزش های تخصصی ریلی راه آهن، رونمایی کرد.

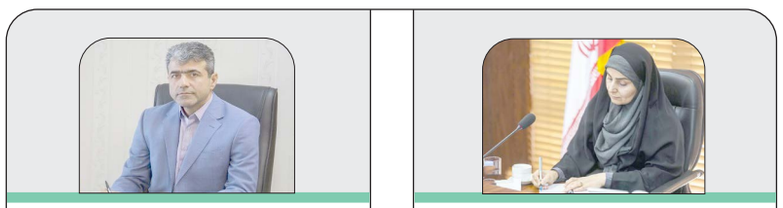

وزیر راه و شهرسازی در پیامی به مناسبت شهادت سیدحسن نصرالله:

مکتب شهید نصرالله از بین نمی‌رود و مستحکم‌تر خواهد شد

۰۵

مدیرکل راهداری و حمل و نقل جاده‌ای مازندران خبر داد؛

ثبت هوشمند تخلفات اضافه تناژ ناوگان باری در مازندران

۰۵

شهر

مدیرکل شهرسازی و معماری شرکت عمران شهرهای جدید خبر داد؛

هوشمندسازی زیرساخت‌های شهرهای جدید در دولت چهاردهم

مدیرکل شهرسازی و معماری شرکت عمران شهرهای جدید با تاکید بر اهمیت دستیابی به شهرهای پایدار که یکی از زیرشاخه‌های آن شهرهای هوشمند است ضمن تشریح چالش‌های دستیابی به این هدف کلان از برنامه هوشمندسازی زیرساخت‌ها و خدمات شهری شهرهای جدید در دولت چهاردهم خبر داد.
امین مسعودی مدیرکل شهرسازی و معماری شرکت عمران شهرهای جدید در گفت‌وگو با خبرنگار پایگاه خبری وزارت راه و شهرسازی به نیاز کشور به ایجاد شهرهای پایدار اشاره کرده و دستیابی به این مهم را در شهرهای جدید قابل تحقق تر از سایر شهرها عنوان کرده است. به گفته وی شهرهای پایدار با رویکرد استفاده از فناوری های نوین همچون اینترنت اشیا، هوش مصنوعی و داده‌های کلان طراحی می‌شوند و مقدمه‌ای برای ایجاد شهرهای هوشمند هستند. همچنین، شهرهای پایدار دارای زیرساخت‌هایی هستند که علاوه بر تأمین نیازهای فوری، آینده‌ای طولانی‌مدت و تاب‌آور را تضمین می‌کنند. این زیرساخت‌ها می‌توانند در برابر تغییرات اقلیمی، رشد جمعیت و مشکلاتی چون آلودگی هوا و تخریب محیط زیست، مقاوم عمل کنند و کیفیت زندگی ساکنان را بهبود بخشند.
مدیرکل شهرسازی و معماری شرکت عمران شهرهای جدید در خصوص اهمیت شهرهای هوشمند و دستیابی شهرهای جدید به این قابلیت‌ها گفت: شهرهای هوشمند بر اساس استفاده از فناوری‌های نوین مانند اینترنت اشیا، هوش مصنوعی و داده‌های کلان طراحی می‌شوند. این شهرها دارای سیستم‌های مدیریت هوشمند برای کنترل حمل‌ونقل، انرژی، آب و پسماند هستند. همچنین، خدمات شهری در این شهرها به صورت دیجیتال ارائه می‌شود و شهروندان می‌توانند از طریق اپلیکیشن‌ها و پلتفرم‌های هوشمند به خدمات شهری دسترسی پیدا کنند.
مسعودی با بیان اینکه شهرهای هوشمند به‌عنوان یکی از زیرشاخه‌های شهرهای پایدار، رویکردی فناورانه برای دستیابی به اهداف پایداری را فراهم می‌کنند، توضیح داد: هوشمندسازی نه تنها به بهبود خدمات و زیرساخت‌های شهری کمک می‌کند، بلکه با کاهش آلودگی، بهینه‌سازی مصرف انرژی و ارتقای کیفیت زندگی شهروندان، تاب‌آوری شهرها در برابر بحران‌های محیط‌زیستی و اقتصادی آینده را افزایش می‌دهد.
مدیرکل شهرسازی و معماری شرکت عمران شهرهای جدید در تشریح چالش‌های نرسیدن به شهرهای هوشمند گفت: شرکت عمران شهرهای جدید در دولت چهاردهم برنامه‌هایی برای هوشمندسازی زیرساخت‌ها و خدمات شهری در دست اجرا دارد. این برنامه‌ها شامل توسعه سیستم‌های مدیریت هوشمند، بهینه‌سازی مصرف انرژی و ایجاد ساختمان‌های هوشمند و پایدار است.
وی هدف از این برنامه‌ها را ارتقای کیفیت زندگی شهروندان، کاهش هزینه‌های شهری و افزایش بهره‌وری منابع عنوان کرد.
مسعودی با تاکید بر اینکه تحقق کامل شهر هوشمند با چالش‌های متعددی مواجه است، مهم‌ترین چالش را در این بخش، کمبود زیرساخت‌های فناوری پیشرفته که برای مدیریت داده‌ها، ارتباطات و ارائه خدمات هوشمند ضروری است، عنوان کرد.
به گفته وی، هماهنگی ناکافی بین نهادهای مختلف دولتی و خصوصی نیز از دیگر مواردی است که مانع پیشرفت این پروژه‌ها و تحقق شهرهای هوشمند می‌شود.
مسعودی چالش دیگر را مسائل مالی عنوان کرد و گفت: تأمین منابع مالی برای پیاده‌سازی فناوری‌های گران‌قیمت نیاز به سرمایه‌گذاری کلان دارد. همچنین، مقاومت برخی نهادها یا جوامع در برابر تغییرات فناورانه و نبود دانش فنی کافی در برخی مناطق نیز از موانع بزرگ در مسیر تحقق شهر هوشمند هستند.

تخلف

مدیرکل راهداری و حمل و نقل جاده‌ای مازندران خبر داد؛

ثبت هوشمند تخلفات اضافه تناژ ناوگان باری در مازندران

مدیرکل راهداری و حمل و نقل جاده‌ای استان مازندران از ثبت هوشمند تخلفات اضافه تناژ ناوگان باری در مازندران خبر داد.
به گزارش پایگاه خبری وزارت راه وشهرسازی از مازندران ،حسن جهانیان مدیرکل راهداری و حمل و نقل جاده‌ای استان مازندران اظهار کرد: در شهریور ماه سال جاری سامانه های هوشمند توزین در حال حرکت استان بیش از ۱۸۱ هزار تردد از وسایل نقلیه باری را رصد و پایش کرده و بیش از ۲۴ هزار تخلف اضافه تناژ بالای ۱۰ درصد مجاز شناسایی شده است این میزان از تخلفات معادل بیش از۱۳ درصد تردد وسایل نقلیه سنگین بوده که عدد قابل توجهی است.
جهانیان گفت: با توجه به اینکه یکی از علل اصلی تخریب رویه راه ها و ابنیه آن اضافه بار وسایل نقلیه سنگین است لذا کنترل و شناسایی وسایل نقلیه سنگینی که دارای اضافه بار غیرمجاز هستند اهمیت بالایی در حفظ راه و کاهش هزینه های نگهداری آن دارد.
وی خاطر نشان ساخت: بدین منظور اداره مدیریت راههای اداره کل راهداری و حمل و نقل جاده ای استان مازندران کریدورهای اصلی حمل بار در استان را مجهز به سامانه هوشمند توزین در حال حرکت کرده است .
جهانیان ادامه داد: مهمترین شاخصه سامانه توزین در حال حرکت WIM کنترل وزن وسایل نقلیه در حال حرکت بدون نیاز به توقف آنهاست که مزایایی چون عدم اتلاف زمان، صرفه جویی سوخت و حذف نیروی انسانی را به همراه دارد.
مدیرکل راهداری و حمل و نقل جاده ای استان گفت: این سامانه با استفاده از سنسورهای نصب شده در سطح جاده وسایل نقلیه متخلف دارای اضافه تناژ را به صورت هوشمند شناسایی کرده و اطلاعات آن را به صورت برخط به پاسگاه پلیس راه ارسال می کند. در مرحله بعد در باسکولهای ثابت پلیس راه وسیله نقلیه خاطی به طور دقیق وزن شده و نسبت به اعمال مقررات از جمله اعمال جریمه ، تخلیه بار و معرفی راننده و شرکت متخلف به کمیسیون رسیدگی به تخلفات ناوگان باری در این اداره کل اقدام می گردد."
وی در خاتمه افزود: از دیگر مزایای استفاده از این تکنولوژی شناسایی تخلف سرعت وسایل نقلیه سنگین، شناسایی وسایل فاقد بار نامه و مجوز حمل بار و تشکیل پایگاه آماری جامع از حمل و نقل بار در استان جهت برنامه ریزی و مدیریت بر آن است.

پیام

وزیر راه و شهرسازی در پیامی به مناسبت شهادت سیدحسن نصرالله:

مکتب شهید نصرالله از بین نمی‌رود و مستحکم‌تر خواهد شد

وزیر راه و شهرسازی برای شهادت سیدحسن نصرالله در پیامی اعلام کرد: خون مطهر پرچمدار جبهه مقاومت؛ شجره طیبه این نهضت بزرگ اسلامی را حیاتی دوباره خواهد بخشید. آنچنانکه به فرموده مقام معظم رهبری، به برکت خون پرچمدار جبهه مقاومت؛ مکتب او نه تنها از میان نخواهد رفت بلکه مستحکم‌تر خواهد شد.
به گزارش پایگاه خبری وزارت راه و شهرسازی، فرزانه صادق به مناسبت شهادت سیدحسن نصرالله در پیامی فقدان رهبر کم نظیر حزب‌الله لبنان را تبریک و تسلیت گفت.

متن کامل پیام وزیر راه و شهرسازی به شرح ذیل است:

شهادت مظلومانه سید مقاومت، سید حسن نصرالله پس از ده‌ها سال مبارزه علیه رژیم غاصب صهیونیستی؛ فیضی الهی برای این مجاهد کبیر بود که عمرش را وقف آزادی قدس شریف نمود. نه تنها حزب‌الله به عنوان خط مقدم دفاع از مردم بی‌دفاع فلسطین؛ که تمام آزادی‌خواهان منطقه و جهان اسلام سوگوار شهادت سردار غیوری هستند که استکبارستیزی را سرلوحه زندگی پرافتخار خویش قرار داده بود.
خون مطهر پرچمدار جبهه مقاومت؛ شجره طیبه این نهضت بزرگ اسلامی را حیاتی دوباره خواهد بخشید. آنچنانکه به فرموده مقام معظم رهبری، به برکت خون پرچمدار جبهه مقاومت؛ مکتب او نه تنها از میان نخواهد رفت بلکه مستحکم‌تر خواهد شد.
فقدان رهبر کم نظیر حزب الله لبنان را به پیشگاه امام عصر (عج)، محضر مقام معظم رهبری، آحاد نیروهای مقاومت جهان، به ویژه مردم مقاوم لبنان و همسر و پدر این شهید بزرگوار تبریک و تسلیت می گویم و علو درجات این شهید عالی‌قدر را از درگاه خداوند منان مسئلت دارم.

امروز در تقویم: رحلت عالم رباني و حكيم الهي آيت اللّه "سيد محمد حسيني" معروف به "آقانجفي همداني" (۱۳۷۵ ش) | كارخانه سيمان تهران با ظرفيت روزانه سيصد تن افتتاح شد. (۱۳۳۵ ش) | خرمشهر صاحب آب لوله‌كشي شد. (۱۳۳٦ ش)

مدیرعامل شرکت بازآفرینی شهری ایران:

۳ هزار پروژه بازآفرینی در دست اجراست

مدیرعامل شرکت بازآفرینی شهری ایران با اشاره به اینکه یکهزار و ۲۰۰ پروژه زیربنایی و روبنایی در دست احداث است، عنوان کرد: ۳ هزار پروژه بازآفرینی دیگر به همت سازمان‌های مرتبط در حال انجام است و انتظار می‌رود چهارشنبه های بازآفرینی به محلی برای تقویت برنامه‌های بازآفرینی و نیز همراه کردن دستگاه‌های عضو ستاد ملی بازآفرینی شهری پایدار تبدیل شود.

به گزارش پایگاه خبری وزارت راه و شهرسازی از شرکت عمران شهرهای جدید، محمد آئینی معاون وزیر راه و شهرسازی و مدیرعامل شرکت بازآفرینی شهری ایران در شانزدهمین جلسه شورای نوسازی مسکن با یادآوری ابلاغ قانون برنامه پنج‌ساله هفتم توسعه از مدیران ادارات کل راه و شهرسازی استان‌ها خواست از این پس در جلسات شورای نوسازی مسکن (چهارشنبه‌های بازآفرینی) در خصوص تحقق ماده ۵۲ این برنامه که به نوعی پشتیبان بازآفرینی شهری است، گزارش عملکرد ارایه کنند.

محمد آیینی در این جلسه ضمن گرامیداشت هفته دفاع مقدس و یاد و خاطره شهدای هشت سال جنگ تحمیلی گفت: تنها راه جبران ایثارگری شهدا و جانبازان دفاع مقدس این است که برای جلب رضایت مردم و حفظ کیان جمهوری اسلامی گام برداشته و در این راه از هیچ تلاشی فروگذار نکنیم.

وی با بیان این که طی سه سال گذشته راهبرد اصلی شرکت بازآفرینی شهری ایران، شتاب بخشی به نوسازی مسکن در بافت‌های فرسوده بوده است، تصریح کرد: خوشبختانه این راهبرد مورد تایید و تاکید وزیر جدید راه و شهرسازی قرار گرفته است.

● چهارشنبه‌های بازآفرینی

آیینی با اشاره به برگزاری جلسات شورای نوسازی مسکن در چهارشنبه هر هفته از آن به عنوان چهارشنبه‌های بازآفرینی یاد کرد و گفت: از تمام ادارات کل راه و شهرسازی می‌خواهم چهارشنبه‌های خود را به بازآفرینی شهری اختصاص دهند و هر هفته از پروژه‌های بازآفرینی شهری که از محل اعتبارات بازآفرینی در حال ساخت است، بازدید کنند. همچنین بعدازظهرهای چهارشنبه‌ها را به جلسه با شهرداری‌ها و پاسخ به ابهامات آن‌ها تخصیص دهند.

● یک هزار و ۲۰۰ پروژه در دست احداث است

مدیرعامل شرکت بازآفرینی شهری ایران با اشاره به این که شرکت، یک هزار و ۲۰۰ پروژه زیربنایی و روبنایی در دست احداث دارد، عنوان کرد: علاوه بر این ۳ هزار پروژه بازآفرینی دیگر به همت دیگر سازمان‌های مرتبط در حال انجام است و انتظار می‌رود چهارشنبه های بازآفرینی به محلی برای تقویت برنامه‌های بازآفرینی و نیز همراه کردن دستگاه‌های عضو ستاد ملی بازآفرینی شهری پایدار و پای کار آوردن استانداران و شهرداران تبدیل شود.

دبیر ستاد ملی بازآفرینی شهری پایدار همچنین خطاب به ادارات کل راه و شهرسازی گفت: تا پایان مهر ماه پیشنهادات خود را جهت تنظیم موافقتنامه‌ها و ارسال به سازمان برنامه و بودجه آماده و برای شرکت بازآفرینی شهری ایران بفرستند.

معاون وزیر راه و شهرسازی با بیان این که هدف شرکت بازآفرینی شهری ایران اتمام پروژه‌های نیمه تمام است، اظهار کرد: هر استان می‌تواند یک پروژه شاخص فرا محله‌ای یا حتی ملی تاثیرگذار تعریف کند و شرکت نیز در اجرای آن استان را یاری خواهد کرد.

● استفاده از ظرفیت‌های برنامه هفتم توسعه

آیینی با بیان این که اکنون انتظارات از وزارت راه و شهرسازی بالاست و باید با تلاش چند برابری تحول اساسی در همه حوزه ها به خصوص بازآفرینی شهری ایجاد کنیم، اظهار کرد: خوشبختانه در برنامه هفتم ظرفیت‌های بسیار خوبی برای بازآفرینی شهری در نظر گرفته شده و می‌توان گفت به نوعی این برنامه به خصوص ماده ۵۲ پشتیبان توسعه بازآفرینی شهری محسوب می‌شود.

وی افزود: اکنون که برنامه هفتم توسعه ابلاغ شده است از این پس در چهارشنبه‌های بازآفرینی گزارش عملکردها مرتبط با تحقق ماده ۵۲ برنامه هفتم خواهد بود. البته نشست‌هایی در این خصوص خواهیم داشت و دوشنبه آینده اولین نشست تخصصی برنامه هفتم را برگزار خواهیم کرد.

آیینی با اشاره به یکی از بندهای برنامه هفتم توسعه مبنی بر کاهش ۲۰ درصدی بافت‌های فرسوده در پایان برنامه، گفت: کاهش ۲۰ درصدی بافت‌های فرسوده کار سختی است و نیاز به برنامه‌ریزی دارد بنابراین از تمام ادارات کل استان ها می‌خواهم تا هر چه سریع‌تر برنامه‌های عملیاتی خود را برای ۵ سال آینده تدوین و برای ما ارسال کنند.

● جشن خروج از محلات بافت فرسوده

به گفته آیینی بسیاری از محلات بافت فرسوده بعد از رسیدگی اکنون دیگر به عنوان بافت فرسوده محسوب نمی شوند و می‌توان آن‌ها را از محلات هدف خارج کرد. او در این باره گفت: تعداد این محلات کم نیست و تا دهه فجر می‌توانیم در هر استان جشن خروج از محلات هدف داشته باشیم.

● ثبت اطلاعات واحدها در سامانه ملی بازآفرینی‌شهری

در ادامه جلسه منصور استادی مدیرکل دفتر ستاد ملی بازآفرینی شهری پایدار شرکت بازآفرینی شهری ایران گزارشی از وضعیت بارگذاری اطلاعات نوسازی مسکن در سامانه ستاد ملی بازآفرینی شهری ارایه کرد و گفت: تعداد واحدهای وارد شده از ابتدای سال ۱۴۰۳ تاکنون ۵۵ هزار و ۸۵۳ واحد و تعداد واحد در پروانه‌های صادره در این مدت ۲۸ هزار و ۴۷۵ واحد بوده است.

به گفته استادی استان‌های تهران، خراسان رضوی، اصفهان، مازندران و آذربایجان شرقی به ترتیب بیشترین ورود اطلاعات را به سامانه ستاد ملی بازآفرینی شهری داشته‌اند.

● اجرای بسته تشویقی در ۶۳۸ شهر

محمد مهدی نوروزیان سرپرست دفتر راهبری و هدایت طرح‌های بازآفرینی شرکت بازآفرینی شهری ایران نیز گزارشی از روند اجرای بسته‌های تشویقی ارایه کرد و گفت: هم اکنون ۶۹۷ شهر مشمول اجرای بسته تشویقی ۱۹ بندی هستند که از این تعداد ۶۳۸ شهر این بسته را اجرا می‌کنند، ۳۲۹ شهر مصوبه شورای عالی معماری و شهرسازی و ۳۰۹ شهر نیز بسته بومی مختص شهر خود را تصویب کرده و اجرا می‌کنند. در مجموع ۹۵ درصد از مساحت بافت‌های ناکارآمد شهری تحت پوشش این بسته تشویقی قرار دارد.

گفتنی است شانزدهمین جلسه شورای نوسازی مسکن شرکت بازآفرینی شهری ایران با حضور شهرداران و مدیران ادارات کل راه و شهرسازی استان‌ها به شکل وبیناری برگزار شد.

رئیس مرکز توسعه فناوری اطلاعات سازمان ملی زمین و مسکن:

۲۵۰ هزار استعلام الکترونیکی بین دستگاهی پاسخ داده شد

رئیس مرکز توسعه فناوری اطلاعات، امنیت و هوشمندسازی سازمان ملی زمین و مسکن اعلام کرد: با هدف تحقق اهداف توسعه دولت الکترونیک، این سازمان با اتصال به مرکز ملی تبادل اطلاعات کشور از طریق گذرگاه خدمات دولت، گام بزرگی در جهت بهبود خدمات به شهروندان برداشته است.

به گزارش پایگاه خبری وزارت راه و شهرسازی از سازمان ملی زمین و مسکن، مهدی منصوری رئیس مرکز توسعه فناوری اطلاعات، امنیت و هوشمندسازی سازمان گفت: ایجاد زیرساخت‌های نوین و یکپارچه برای تبادل اطلاعات و خدمات، بین دستگاه‌های اجرایی لازمه تحقق دولت الکترونیکی پیشرفته است و با راه‌اندازی گذرگاه خدمات دولت و استفاده از فناوری «وب سرویس»، سازمان ملی زمین و مسکن می‌تواند اطلاعات و خدمات خود را به شکل موثرتری به شهروندان ارائه دهد.

منصوری توضیح داد: با این اتصال، تمامی ادارات کل راه و شهرسازی استانی و زیرمجموعه‌های آن می‌توانند از طریق نرم‌افزارهای تخصصی و شبکه امن این سازمان، به سرویس‌های مرکز ملی تبادل اطلاعات دسترسی داشته باشند. این اقدام باعث شده است تا خدمات بهینه‌تر و سریع‌تری به شهروندان ارائه شود و مشکلات مربوط به نواقص برخی از بانک‌های اطلاعاتی مرتفع شود.

وی ادامه داد: از جمله خدماتی که در بستر GSB ارائه می‌شود می‌توان به استعلام هویتی ثبت احوال کشور، سرویس شاهکار سازمان تنظیم مقررات، دریافت نقشه از سازمان نقشه‌برداری کشور و دریافت نشانی با کدپستی از شرکت پست اشاره کرد.

رئیس مرکز توسعه فناوری اطلاعات، امنیت و هوشمندسازی سازمان ملی زمین و مسکن در ادامه تصریح کرد: دو وب‌سرویس استعلام سوابق مالکیت دولتی (فرم ج) و استعلام یارانه اقشار ویژه نیز در اختیار سایر دستگاه‌های ذیربط قرار گرفته است. طی ماه گذشته، بیش از ۲۵۰ هزار استعلام از این خدمات پاسخ داده شده است که نشان‌دهنده استقبال و کارایی بالای این سامانه است.

منصوری با اشاره به مزایای این سامانه افزود: اتصال به این بستر امن و اختصاصی، نه تنها موجب تسریع و بهبود فرآیندهای اداری می‌شود، بلکه با کاهش هزینه‌ها و افزایش رضایتمندی شهروندان، نقش مهمی در افزایش اعتماد و سرمایه اجتماعی دارد. همچنین، با کاهش طول فرآیندهای اداری، حفظ امنیت اطلاعات و ارائه خدمات سریع‌تر، شهروندان می‌توانند تجربه بهتری از خدمات دولتی داشته باشند.

وی تاکید کرد: این اقدامات بخشی طرح تحول دیجیتال سازمان ملی زمین و مسکن در جهت ارتقاء کیفیت خدمات الکترونیکی و تحقق کامل دولت الکترونیک است که با توسعه و تکمیل این بستر، تمامی شهروندان بتوانند به راحتی و با کمترین دغدغه، از خدمات دولتی بهره‌مند شوند.

بندر

کمیته تخصصی همکاری مرکز تحقیقات با سازمان بنادر تشکیل می‌شود

نشست هم‌اندیشی مرکز تحقیقات راه، مسکن و شهرسازی با سازمان بنادر و دریانوردی برگزار و مقرر شد تا کمیته‌ای تخصصی به منظور تعامل و همکاری بین دو مجموعه به صورت منظم و مستمر تشکیل شود.

به گزارش پایگاه خبری وزارت راه و شهرسازی از مرکز تحقیقات راه، مسکن و شهرسازی، نشست هم‌اندیشی معاونت مهندسی و توسعه امور زیربنایی سازمان بنادر و دریانوردی با مرکز تحقیقات راه، مسکن و شهرسازی با حضور رئیس مرکز تحقیقات راه، مسکن و شهرسازی و معاون مهندسی و توسعه امور زیربنایی سازمان بنادر و دریانوردی برگزار شد.

این نشست با حضور رییس، سرپرست معاونت تحقیقات، معاون آموزش و توسعه فناوری و سرپرست حوزه پژوهشی حمل‌ونقل مرکز و معاون مهندسی و توسعه امور زیربنایی سازمان بنادر و دریانوردی و هیات کارشناسی همراه در محل این مرکز برگزار شد.

در ابتدای این جلسه، محمدمهدی حیدری رئیس مرکز گزارشی از وظایف، ماموریت‌ها، ساختار و فعالیت‌های علمی و پژوهشی مرکز، به عنوان بازوی تحقیقاتی وزارت راه و شهرسازی ارائه کرد.

در ادامه علی فتحی معاون مهندسی و توسعه امور زیربنایی سازمان بنادر و کارشناسان آن مجموعه نقطه‌نظرات خود را برای همکاری و تعامل مشترک عنوان کرد.

در این جلسه ضمن بررسی موضوعات همکاری و تعامل مرکز با سازمان بنادر در حوزه‌های حمل‌ونقل دریایی، برنامه‌ریزی، زیرساخت‌های بنادر و موارد مرتبط، مقرر شد، کمیته‌ای تخصصی به منظور تعامل و همکاری بین دو مجموعه به صورت منظم و مستمر در زمینه‌های یاد شده با برگزاری جلسات منظم، تشکیل شود.

پرواز

افزایش پروازهای عمره «هما» از ۱۷ مهرماه امسال

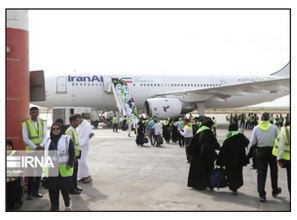

تعداد پروازهای ویژه حج عمره هواپیمایی جمهوری اسلامی ایران "هما" از ۱۷ مهرماه امسال به ۴ پرواز افزایش می‌یابد.

به گزارش پایگاه خبری وزارت راه و شهرسازی از روابط عمومی هواپیمایی جمهوری اسلامی ایران "هما"، در بازه زمانی ۷ تا ۱۳ مهرماه سال‌جاری ۱۴ پرواز به منظور انتقال زائران عمره گزار به مقصد فرودگاه مدینه انجام می‌شود.

این پروازها از فرودگاه‌های حضرت امام (ره)، اصفهان، مشهد، شیراز، ساری و تبریز انجام می‌شوند.

با شروع عملیات اعزام زائران عمره گزار روزانه ۲ پرواز از ایستگاه‌های پروازی این عملیات انجام می شود که با برنامه ریزی صورت گرفته و افزایش ناوگان مورد استفاده در این عملیات، قرار است از ۱۷ مهرماه سال جاری تعداد پروازها به ۴ پرواز افزایش یابد.

شایان ذکر است جابه‌جایی زائران عمره مفرده که از ۲۸ شهریورماه سال جاری شروع شده است تا اوایل فروردین ماه سال ۱۴۰۴ ادامه دارد.

مسکن

سرپرست معاونت مسکن و ساختمان:

تامین مسکن اقشار نیازمند و کم درآمد اولویت دولت است

سرپرست معاونت مسکن و ساختمان با تاکید بر اینکه اولویت دولت چهاردهم تامین مسکن اقشار نیازمند و کم درآمد جامعه است، از برنامه دولت برای اجرای طرح نهضت ملی مسکن برای متقاضیان موثر خبر داد و بر نقش تنظیم‌گری این معاونت در ساماندهی بازار مسکن تاکید کرد.

به گزارش خبرنگار پایگاه خبری وزارت راه و شهرسازی، جلسه تودیع و معارفه مدیرکل دفتر پایش طرح های مسکن وزارت راه و شهرسازی، از دفاتر زیرمجموعه معاونت مسکن و ساختمان با حضور مسعود بیات منش سرپرست معاونت مسکن و ساختمان، سید احمد خادمیان مدیرکل پیشین دفتر طرح‌های پایش نهضت ملی مسکن و سعید شاهین فر سرپرست منصوب شده این دفتر با حضور تمامی کارشناسان و مدیران زیرمجموعه معاونت مسکن و ساختمان در ساختمان دادمان برگزار شد.

در این نشست، مسعود بیات‌منش ضمن تقدیر و تشکر از زحمات سید احمد خادمیان و بهره‌مندی از تجربیات وی در این دفتر اظهار امیدواری کرد تا سرپرست تازه منصوب شده این دفتر بتواند در پیشبرد اهداف معاونت مسکن و ساختمان و وزارت راه و شهرسازی در دولت چهاردهم مثمرثمر باشد و به خوبی نقش خود را ایفا کند.

سرپرست معاونت مسکن و ساختمان بر سیاستگذاری و تسهیل‌گری این معاونت برای ساماندهی بازار مسکن و عمل به تعهد وزارتخانه برای خانه‌دار کردن متقاضیان موثر تاکید کرد و گفت: تلاش خواهیم کرد تا عملکردها و اندازه ورود دولت در تنظیم گری بازار مسکن و جامعه هدف نیازمند مسکن را تعیین کرده و بر همان اساس نیز گام برداریم و فعالیت کنیم.

● اولویت دولت تامین مسکن اقشار نیازمند و کم درآمد است

بیات‌منش تصریح کرد: باید منابع کشور را به درستی بشناسیم و تلاش کنیم تا مسکن حمایتی را برای اقشار نیازمند و واجد شرایط تامین کنیم.

وی بر نقش راهبری معاونت مسکن و ساختمان برای منابع صندوق ملی مسکن، شهرهای جدید و سازمان ملی زمین و مسکن تاکید کرد و گفت: دفتر اقتصاد مسکن زیرمجموعه معاونت مسکن و ساختمان که نقش برنامه ریزی و ارایه سیاستگذاری، تحلیل های آماری و تنظیم ضوابط و آیین نامه ها را برعهده دارد، تقویت خواهد شد.

● واحدهای باقیمانده مسکن مهر به ۱۱۰ هزار واحد رسید

سید احمد خادمیان مدیرکل دفتر پایش طرح های مسکن وزارت راه و شهرسازی نیز در این نشست بخشی از اقداماتی که در دوره مسئولیت خود به ثمر نشست را تشریح کرد و گفت: در ابتدای دولت سیزدهم ۲۵۰ هزار واحد باقیمانده مسکن مهر را از دولت دوازدهم تحویل گرفتیم که هم اکنون واحدهای باقیمانده به ۱۱۰ هزار واحد رسیده است و مابقی تحویل متقاضیان شده است.

خادمیان ادامه داد: تلاش برای همراه کردن بانک‌ها در اجرای طرح نهضت ملی مسکن و همچنین تکمیل واحدهای باقیمانده مسکن مهر، تکمیل و راه اندازی سامانه‌ها، پاسخ به شکایات در دیوان عدالت اداری، پاسخ به دیوان محاسبات در مورد سامانه‌ها و تجهیزات واحدهای مسکونی نهضت ملی و مسکن مهر تکمیل شده و پاسخ به مراجعات مردمی از دیگر اقداماتی بوده که در این دفتر در دوران مسئولیت با همکاری سایر همکاران این دفتر انجام شد.

● عمل به تعهدات دولت در بخش مسکن را پیگیری می‌کنیم

سعید شاهین فر سرپرست دفتر پایش طرح‌های مسکن وزارت راه و شهرسازی نیز ضمن تقدیر و تشکر از تلاش های سید احمد خادمیان و مجموعه همکاران وی اظهار امیدواری کرد تا در دولت چهاردهم در پیشبرد اهداف دولت و پاسخ به نیازهای مردم در این بخش موثر عمل کند.

شاهین‌فر تصریح کرد: عمل به تعهدات دولت چهاردهم در بخش مسکن را با جدیت پیگیری می‌کنیم.

اخبار

تفاهم نامه اجرای طرح های آبادانی و پیشرفت روستاها به امضا رسید

تفاهم نامه همکاری مشترک سه جانبه فی مابین ستاد ۴۰۴۰، بنیاد مسکن و بنیاد علوی در راستای اجرای طرح های ستاد آبادانی و پیشرفت ۴۰۴۰ منظومه روستاها منعقد شد

به گزارش روابط عمومی بنیاد مسکن انقلاب اسلامی، این تفاهم نامه سه جانبه میان علی آقا محمدی رییس گروه اقتصادی دفتر مقام معظم رهبری و رییس ستاد ۴۰۴۰، غلامرضا صالحی رییس بنیاد مسکن انقلاب اسلامی و محمود عسکری آزاد مدیر عامل بنیاد علوی در اجرای طرح های ستاد آبادانی و پیشرفت ۴۰۴۰ منظومه روستاها به امضاء رسید.

گفتنی است در این مراسم محمد علی چیت سازیان دبیر ستاد ۴۰۴۰، محسن مرد علی جانشین مدیر عامل و معاون برنامه ریزی و منابع بنیاد علوی، سجاد صنعتی منفرد مدیر کل دفتر برنامه ریزی و هماهنگی طرح ها بنیاد مسکن و شاملو مشاور رئیس بنیاد مسکن انقلاب اسلامی نیز حضور داشتند.

معاونت ساخت و توسعه آزادراه‌ها خبر داد؛

پیشرفت باند برگشت قطعه دوم آزادراه تهران ـ شمال

معاونت ساخت و توسعه آزادراه‌ها گفت: باند برگشت قطعه دوم آزادراه تهران ـ شمال بیش از ۸۰ درصد پیشرفت فیزیکی دارد.

به گزارش بازار، محمود ملازینل سرپرست معاونت ساخت و توسعه آزادراه‌ها در برنامه رادیو اقتصاد با بیان اینکه باند رفت قطعه دوم آزادراه تهران_شمال در سال گذشته به بهره برداری رسید و قول باند برگشت هم داده شده، اما با کمبود اعتبار مواجه شدیم، گفت: در حال حاضر عملیات باند برگشت قطعه دوم آزادراه متوقف نشده و با همان سرعت خوب باند برگشت هم در مراحل ساخت قرار دارد و به پیشرفت ۸۰ درصدی رسیده است. وی ادامه داد: باند برگشت قطعه دوم آزاد راه تهران - شمال با مشارکت بخش خصوصی و بنیاد مستضعفان در حال کار است و کار به خوبی در حال اجراست و در حال حاضر حفاری تونل‌های باند برگشت تمام شده و پل‌ها هم که قسمت اعظم این منطقه را تشکیل می‌دهند با پیشرفت فیزیکی خوبی همراه بوده است.

ملازینل اظهار کرد: شش و نیم کیلومتر از این پروژه تونل البرز است که یک تونل بسیار بزرگ است. این پروژه ۳۰ درصد پیشرفت فیزیکی داشته است و جدا از آزادراه است و به نظر می‌رسد که در صورت تامین مالی در سال ۱۴۰۵ یا ۱۴۰۶ به بهره برداری برسد. سرپرست معاونت ساخت و توسعه آزادراه‌ها با بیان اینکه تونل البرز بزرگترین تونل در خاورمیانه است، گفت: ۵/۱۵ کیلومتر از این تونل پل است و پل‌ها هم قسمت اعظم آن ساخته شده است. با تامین مالی دولت که حدود ۳۰۰۰ میلیارد تومان است سرعت اجرای این پروژه افزایش یافته است و طبق برنامه ریزی صورت گرفته تا تابستان سال ۱۴۰۴ باند برگشت به جز تونل البرز به بهره برداری می‌رسد.

وزیر دادگستری:

آیین‌نامه مربوط به تعرفه مشاوران املاک در دست تنظیم است

وزیر دادگستری گفت: پیش نویس آیین‌نامه مربوط به تعرفه مشاوران املاک با همکاری دستگاه‌های ذیربط در دست تنظیم است.

به گزارش بازار، امین حسین رحیمی وزیر دادگستری در دیدار با رییس و اعضای اتاق اصناف ایران قانون الزام به ثبت رسمی معاملات اموال غیر منقول را قانونی مترقی و ضروری عنوان کرد و ساماندهی نقل و انتقال اسناد عادی، ایجاد فضای اعتماد در معاملات املاک در جامعه و پرهیز از صدور اسناد عادی متعدد را از دستاوردهای اجرای این قانون برشمرد.

رحیمی ساماندهی مشاوران املاک و بنگاه‌های معاملات ملکی را از دیگر اهداف تصویب و اجرای این قانون برشمرد و در این باره افزود: پس از اجرای این قانون (که هنوز مهلت دارد)، مشاوران املاک پس از تفاهم خریدار و فروشنده، ملزم به ثبت پیش نویس قرارداد در سامانه‌ای هستند که به این منظور توسط سازمان ثبت اسناد و املاک راه‌اندازی می‌شود و تنظیم سند رسمی صرفا در دفاتر اسناد رسمی امکان پذیر خواهد بود.

وزیر دادگستری با تاکید بر اینکه بر اساس این قانون و پس از اجرایی شدن، مشاوران املاک صرفا پیش‌نویس معاملات را تهیه می کنند و حق صدور و تنظیم سند در معاملات را نخواهند داشت گفت: پیش نویس آیین‌نامه مربوط به تعرفه مشاوران املاک نیز با همکاری دستگاه‌های ذیربط در دست تنظیم می‌باشد. مجتبی صفایی رییس اتاق اصناف ایران نیز در این نشست با تاکید بر ضرورت حفظ اشتغال و رفع دغدغه مشاوران املاک در خصوص قانون مذکور اظهار داشت: اتاق اصناف ایران ضمن همکاری با دولت، پیگیر حقوق بیش از یکصد و هشتاد و پنج هزار واحد صنفی فعال در عرصه مشاور املاک و حدود ۳ میلیون نفر از افراد و مشاوران شاغل در این دفاتر است.

با حکم سرپرست معاونت مسکن و ساختمان؛

«سعید شاهین‌فر» سرپرست دفتر طرح‌ریزی و پایش طرح‌های مسکن شد

سرپرست معاونت مسکن و ساختمان در حکمی سعید شاهین فر را به عنوان سرپرست دفتر طرح‌ریزی و پایش طرح‌های مسکن وزارت راه و شهرسازی منصوب کرد.

به گزارش خبرنگار پایگاه خبری وزارت راه و شهرسازی، با حکم مسعود بیات‌منش سرپرست معاونت مسکن و ساختمان، سعید شاهین‌فر به عنوان سرپرست دفتر طرح‌ریزی و پایش طرح‌های مسکن وزارت راه و شهرسازی منصوب شد. جلسه تودیع و معارفه مدیرکل و سرپرست دفتر پایش طرح های نهضت ملی مسکن در ساختمان دادمان به ریاست مسعود بیات منش معاون مسکن و ساختمان برگزار شد.

در بخشی از متن حکم شاهین‌فر آمده است: نظر به تعهد، تجارب و شایستگی های تخصصی و مدیریتی جنابعالی به موجب این حکم به عنوان «سرپرست دفتر طرح‌ریزی و پایش طرح‌های نهضت ملی مسکن» منصوب می‌شوید. انتظار است تا با التزام به قوانین و مقررات و اهتمام ویژه در تحقق اهداف و سیاست‌های کیفی قانون برنامه هفتم توسعه کشور و قانون جهش تولید مسکن در زمینه تولید و عرضه مسکن خصوصا طرح نهضت ملی مسکن به صورت ویژه نسبت به انجام وظایف و ماموریت‌های محوله اقدام کنید. پیش‌تر، سیداحمد خادمیان به عنوان مدیرکل دفتر پایش طرح های مسکن وزارت راه و شهرسازی مسئولیت داشت.

امروز در تقویم: صلح امام حسن(ع) با معاویة بن ابي سفيان (٤١ ق) | درگذشت "ابن سماك" محدث بزرگ مسلمان (٣٤٤ ق) | رحلت آيت اللّه "ابوالمكارم زنجاني" عالم و دانشمند (١٣٣٠ ق) | درگذشت "چارْلْز ريشْتِر" مخترع مقياس ميزان بزرگي زلزله (١٩٨٥م)

اخبار

رییس سازمان مدیریت پسماند شهرداری اراک خبر داد:

پیشرفت ۷۰ درصدی احداث لندفیل مهندسی سایت دفن پسماندهای شهری اراک

رییس سازمان مدیریت پسماند شهرداری اراک گفت: عملیات ساخت لندفیل مهندسی سایت دفن پسماندهای شهری اراک با ظرفیت بیش از ۲۵۰ هزار متر مکعب، با پیشرفت فیزیکی ۷۰ درصد در حال اجرا می باشد.

مهدی فدوی اظهار داشت:با توجه به ضرورت حفاظت از محیط زیست و منابع طبیعی و جلوگیری از نفوذ شیرابه به آب های زیر سطحی و در راستای دفن بهداشتی پسماند، پروژه ساخت یک فضای ایزوله برای دفن پسماند در اراک منطبق با آخرین استانداردهای جهانی و محیط زیستی طراحی و اجرا شده است که شامل طراحی و اجرای لندفیل ،عملیات خاکبرداری ، ایجاد ترانشه ها ، ایجاد شبکه زهکشی شیرآبه و لاینینگ و پوشش غیر قابل نفوذ لندفیل های مذکور می باشد.

وی با بیان اینکه عملیات ساخت لندفیل مهندسی سایت دفن پسماندهای شهری اراک با ظرفیت بیش از ۲۵۰ هزار متر مکعب، با پیشرفت فیزیکی ۷۰ درصد در حال اجرا می باشد ،افزود: در راستای اجرای این پروژه زیست محیطی شهری، ۶۰ هزار مترمکعب خاکبرداری، ۷۰ هزار مترمکعب خاکریزی، اتمام تاج محیط ترانشه، اتمام رمپ مسیرهای دسترسی، خرید لوله های سیستم زهکشی، آماده سازی محل اجرای لوله های سیستم زهکش، اصلاح شیب نیمه غربی لندفیل بهداشتی، عقد قرارداد محصور سازی و فنس کشی محیط لندفیل و تکمیل حوضچه های جمع آوری شیرابه، اجرایی و عملیاتی شده است.

رییس سازمان مدیریت پسماند شهرداری اراک، خاطر نشان کرد:توسعه و افزایش ظرفیت دفن بهداشتی پسماندهای اراک و حفاظت از محیط زیست از این طریق، کنترل شیرابه حاصل از پسماند و جلوگیری از نفوذ به آب‌های زیرزمینی و رودخانه‌ها و ایجاد مرکز زباله و برگشت سرمایه تنها بخشی از مزایای احداث این پروژه زیست محیطی است.

دست‌یابی به رکورد ماهانه تولید ۱۴۵ هزار و ۹۰۴ تن آهن اسفنجی در مجتمع فولاد سبا

لادن سلطانی
جمله- اصفهان

رئیس واحد آهن‌سازی مجتمع فولاد سبا از ثبت رکورد جدید ماهانه تولید به میزان ۱۴۵ هزار و ۹۰۴ تن آهن اسفنجی در مجتمع فولاد سبا در شهریورماه سال جاری خبر داد و یادآور شد رکورد قبلی این واحد با تولید ۱۴۵ هزار و ۱۹ تن آهن اسفنجی در خردادماه ۱۴۰۳ به ثبت رسیده بود.

فرهاد رجبی،ضمن قدردانی از حمایت‌های مدیریت فولاد مبارکه و فولاد سبا و با قدردانی از تلاش جمعی همه کارکنان در ثبت این رکورد، درخصوص عوامل تأثیرگذار در این افتخارآفرینی گفت: کنترل بهینه فرایند تولید، استفاده از دانش و تجربه کارکنان، بهینه‌سازی میکس گندله ورودی به احیا و تطبیق شرایط عملیاتی به همراه دستورالعمل‌ها بخشی از اقدام‌هایی بود که برای تحقق این مهم انجام شد.

فرهاد رجبی افزود: همچنین با همکاری تیم‌های تولید و پشتیبانی توانستیم با رصد و بررسی به‌موقع آنالیزهای کیفی گندله ورودی به سبا، برنامه‌ریزی صحیح و مؤثر در راستای میکس‌سازی گندله و میکس ورودی آن به واحد احیا، افزایش تولید را رقم بزنیم و کنترل بهینه فرایند تولید را در دست بگیریم.

وی از آماده بودن تجهیزات با تمام ظرفیت به‌عنوان یکی دیگر از عوامل مؤثر در رسیدن به تولید حداکثری در نیمه سال جاری یاد و اضافه کرد: بازرسی‌های مدون و به‌موقع و برنامه‌ریزی در راستای افزایش کیفی و تعمیرات، بررسی توقفات اضطراری و کاهش آن‌ها، انجام به‌موقع آنالیزهای خرابی، اصلاح و بهینه‌سازی استانداردهای تعمیراتی با توجه به اقدامات اصلاحی به هدف تولید بیشتر کمک شایانی کرد.

رئیس آهن‌سازی مجتمع فولاد سبا در خاتمه افزود: تولید با حداکثر ظرفیت در شهریورماه، در فرایندی بدون مخاطره و ایمن و توجه ویژه به دستورالعمل‌های عملیاتی صورت گرفت تا شاهد تولید ۱۴۵ هزار و ۹۰۴ تن آهن اسفنجی در یک ماه باشیم.

مدیرکل اموراقتصادی و دارایی استان مازندران اعلام کرد:

رشد ۴۴.۱ درصدی وصول درآمدهای عمومی استان مازندران

نماینده وزیر و مدیرکل اموراقتصادی و دارایی استان مازندران گفت: طی ۶ ماهه سالجاری مبلغ ۶۲ هزار و ۴۹۸ میلیارد ریال درآمدهای عمومی دراستان مازندران وصول شد که نسبت به سال قبل از رشد ۴۴.۱ درصدی برخورداربوده است.

سیداسماعیل هاشمی، ۸ مهرماه در گفت‌وگو با خبرنگاران اظهار کرد: عملکرد درآمدهای عمومی استان شامل درآمدهای مالیاتی (مستقیم وغیرمستقیم) وسایردرآمدها طی ۶ ماهه سالجاری مبلغی حدود ۶۲۴۹۹ میلیارد ریال بوده که نسبت به شش دوازدهم قانون بودجه سال ۱۴۰۳معادل ۷۹.۴ درصدتحقق یافته ونسبت به مدت مشابه سال قبل معادل۴۴.۱ درصد رشد را نشان می‌دهد.

مدیرکل اموراقتصادی ودارایی مازندران افزود: وصولی درآمدهای مالیاتی استان اعم ازمالیات‌های مستقیم و غیرمستقیم در شش ماهه سالجاری به مبلغ ۵۵ هزار و ۳۸۲ میلیارد ریال رسیده است که نسبت به شش دوازدهم قانون بودجه سال ۱۴۰۳معادل ۸۶.۳ درصد تحقق یافته و نسبت به مدت مشابه سال قبل معادل ۴۰.۲ درصد رشد داشته است.

بیرستاد درآمد استان مازندران یادآور شد: طی ۶ ماهه سالجاری، مبلغ ۷۱۱۶ میلیارد ریال سایردرآمدها دراستان مازندران وصول شده است که نسبت به شش دوازدهم قانون بودجه سال ۱۴۰۳ معادل ۴۸.۷ درصدتحقق یافته و نسبت به مدت مشابه سال قبل رشد ۸۳.۷ درصدی را نشان می‌دهد .

مدیرکل صمت فارس خبر داد:

ثبت‌نام صادرکنندگان برگزیده ملی سال ۱۴۰۳ در فارس

مدیرکل صنعت، معدن و تجارت استان فارس اعلام کرد: صادرکنندگان استان تا پایان روز سه‌شنبه، ۱۰ مهرماه سال جاری فرصت دارند مدارک خود را برای معرفی صادرکننده برگزیده ملی بارگذاری کنند.

حمیدرضا ایزدی روز، ۸ مهرماه در نشست صمت فارس با اشاره به انتخاب صادرکنندگان نمونه ملی در بیست و هشتمین سالروز ملی صادرات گفت: با اعلام زمان ثبت‌نام صادرکنندگان از سوی وزارت صمت، متقاضیان شرکت در رویداد انتخاب صادرکننده نمونه سال ۱۴۰۳ می‌توانند جهت شرکت در فرآیند این انتخاب از مورخ ۵ مهرماه لغایت پایان روزسه شنبه، ۱۰ مهرماه ماه سال جاری اقدام کنند.

وی با بیان اینکه این فرآیند در راستای تحقق اهداف صادراتی و ارج نهادن به تلاش‌های فعالان عرصه صادرات غیرنفتی برگزار خواهد شد، افزود: ثبت‌نام صادرکنندگان متقاضی شرکت در رویداد انتخاب صادر کننده نمونه ملی سال ۱۴۰۳ در سامانه TOPEXPORTER.TPO.IR است که ضرورت دارد صادر کنندگان فعال استان فارس نسبت به بارگذاری اسناد و مدارک مرتبط به استناد شاخص‌های ارزیابی اعلام شده در سامانه مربوطه اقدام کنند.

مدیر کل صنعت، معدن و تجارت فارس در پایان گفت: ثبت‌نام در ۳ دسته گروه‌های کالایی، محصول فناورانه و خدمت انجام خواهد شد و تاریخ مندرج غیرقابل تمدید است و پس از پایان مهلت ثبت‌نام و خود اظهاری متقاضیان، بلافاصله مرحله ارزیابی بنگاههای متقاضی و انتخاب برترین‌ها طی فرآیند الکترونیکی انجام خواهد پذیرفت.

در سال جاری فرآیند ثبت‌نام متقاضیان انتخاب صادرکنندگان ممتاز و نمونه ملی فقط از طریق درگاه سامانه الکترونیکی انجام می‌پذیرد از این‌رو از مراجعه حضوری به دبیرخانه انتخاب صادرکنندگان نمونه و ارسال فیزیکی مدارک و مستندات به سازمان توسعه تجارت ایران اجتناب کنند.

صاحبان املاک محدوده فرودگاه پیام برای تعیین تکلیف اراضی خود اقدام کنند

مدیر عامل منطقه ویژه اقتصادی و فرودگاه بین المللی پیام مستقر در استان البرز از صاحبان املاک محدوده جغرافیایی این منطقه خواست برای تعیین تکلیف اراضی خود اقدام کنند.

اکبر قنبر پور روز یکشنبه در حاشیه بازدید مسوولان قضایی شهرستان چهارباغ استان البرز از اراضی منطقه ویژه اقتصادی و فرودگاه بین المللی پیام گفت: مجموع اراضی منطقه ویژه اقتصادی و فرودگاه بین المللی پیام سه هزارو۶۰۰ هکتار است که بخشی از این اراضی مربوط به مردم است.

وی ادامه داد: از آنجا که طبق قوانین هواپیمایی جهانی "ایکائو" باید محدوده پروازی هواپیماها بی خطر و ایمن باشد بر این اساس اقدامات لازم برای ایمنی پروازها صورت گرفته است .

قنبرپور گفت : محدوده جغرافیایی منطقه ویژه اقتصادی پیام نیز طبق تعاریف گمرکی نیز باید از حفاظت لازم برخوردار باشد که با توجه به شرایط منطقه ویژه اقتصادی و فرودگاه پیام ایجاد دیوار حفاظتی در اطراف تمام این مجموعه ضروری به نظر می رسد. مدیرعامل منطقه ویژه اقتصادی و فرودگاه بین المللی پیام بیان کرد: در سال های گذشته بخش زیادی از اراضی اطراف این مجموعه دیوار کشی شده اما بخش غربی و قسمتی از بخش جنوبی منطقه ویژه اقتصادی و فرودگاه پیام در دست اقدام قرار دارد.

وی یادآور شد: برخی طی سال های اخیر با در دست داشتن اسناد جعلی درصدد بهره برداری از حقوق و مزایای اراضی منطقه ویژه اقتصادی و منطقه پیام بودند که هویت جعلی اسناد آنها مشخص شد.

قنبرپور گفت: در این حال بخشی از اراضی این ۲ مجموعه مربوط به اداره کل منابع طبیعی و آبخیزداری استان البرز است که برای این اراضی در نشست های اداری استان تصمیم گیری شده است.

وی تاکید کرد: صاحبان واقعی بخشی از اراضی منطقه ویژه اقتصادی و فرودگاه بین المللی پیام با در دست داشتن اسناد و مدارک می توانند به مدیریت این منطقه مراجعه و نسبت به دریافت هزینه اراضی خود اقدام نمایند.

مدیرعامل منطقه ویژه اقتصادی و فرودگاه بین المللی پیام افزود: هزینه اراضی پس از ارزیابی کارشناسی و بررسی مدارک به صاحبان این اراضی پرداخت خواهد شد.

فرودگاه بین المللی پیام وابسته به وزارت ارتباطات و فناوری اطلاعات در دهه ۶۰ در اراضی جنوب غربی شهرستان کرج و در محدوده شهرستان چهارباغ استان البرز احداث و راه اندازی شد که منطقه ویژه اقتصادی نیز از اواخر دهه ۸۰ به این محدوده الحاق شد.

مدیرکل بنادر و دریانوردی امیرآباد اعلام کرد:

رشد ۲۵ درصدی صادرات انواع کالا از بندر امیرآباد

مدیرکل بنادر و دریانوردی امیرآباد ضمن تشریح عملکرد ۶ ماهه این بندر، با تخلیه و بارگیری ۲ میلیون و۶۸۱ هزار و۶۸۸ تن کالا از ابتدای سال جاری تا کنون از رشد ۱۱ درصدی تخلیه و بارگیری ، رشد ۲۵ درصدی صادرات انواع کالا و همچنین سهم ۵۷ درصدی امیرآبادبین بنادر شمالی خبر داد.

محمدعلی موسی پور گرجی در تشریح عملکرد ۶ ماهه بندرامیرآباد ، میزان تخلیه و بارگیری کالا را ۲ میلیون و ۶۱۸ هزار و۶۸۸ تن عنوان کرد و گفت: با توجه به ایجاد تنوع کالا در صادرات و همچنین احداث و بهره برداری از سیلوها و افزایش ظرفیت نگهداری غلات و برخورداری از ظرفیت‌های راهبردی زیرساختی، روساختی و حمل و نقل ترکیبی کالا در بندرامیرآباد، در نیمه نخست سال جاری توانستیم به این عملکرد دست یابیم و بر اساس نمودار آماری در همسنجی با مدت مشابه سال قبل از رشد ۱۱ درصدی برخوردار بوده ایم که امیدواریم با ادامه این روند تا پایان سال به اهداف پیش بینی شده دست یابیم.

وی همچنین میزان صادرات کالا به کشورهای حوزه CIS در سال جاری را با رشد ۲۵ درصدی، ۸۳۳ هزار و ۷۸۰ تن اعلام و ابراز امیدواری کرد با توجه به برگزاری جلسات مستمر با صادرکنندگان جهت احصاء چالش های صادرات انواع کالا در بندرامیرآباد و همچنین ترغیب تولیدکنندگان انواع محصولات، میوه و مرکبات و شناسایی بازار هدف امیدواریم با همکاری و مشارکت سایر دستگاه ها، اتاق بازرگانی و رایزنی های انجام شده شاهد افزایش صادرات انواع کالا در این بندر باشیم.

مدیرکل بندرامیرآباد در ادامه به ظرفیت استاندارد و بالای نگهداری انواع غلات و کالای اساسی در این بندر اشاره کرد و افزود: در حال حاضر ظرفیت ایستای نگهداری غلات در سیلوها حدود ۴۰۰ هزار تن است که با بهره برداری از دو سیلوی دیگر در حال ساخت تا پایان سال جاری، این ظرفیت به ۴۹۰ هزار تن افزایش خواهد یافت که با انجام اینگونه سرمایه‌گذاری‌ها علاوه بر توسعه زیرساخت ها، واردکنندگان نیز می‌توانند با اطمینان خاطر کالاهای خود را به بندر امیرآباد وارد و دپو کنند.

موسی پور گرجی با برشمردن مزایای این بندر و استفاده از شقوق مختلف حمل و نقل چندوجهی اظهار کرد: بهره‌مندی از شبکه ریل سراسری و توجه تجار و صاحبان کالا از مزیت این نوع حمل و نقل، صرفه اقتصادی، تسریع در جابجایی کالا و همچنین وجود شبکه داخلی راه آهن در مجاورت اسکله ها، پسکرانه و منطقه ویژه را از عوامل مهم رغبت صاحبان کالا برشمرد و تشریح کرد: با اقدامات هماهنگ انجام شده بین بنادر و گمرک امیرآباد و راه آهن شمال کشور حاضریم در راستای رضایت تجار و صاحبان کالا با ارائه مشوق ها و بسته های حمایتی روند توزیع کالا را سرعت بخشیم.

به نقل از روابط عمومی اداره کل بنادردریانوردی امیرآباد، مدیرکل بندرامیرآباد در پایان، آماری از ترابری کالا در بندرامیرآباد در ۶ ماه سال جاری ارائه کرد که بر این اساس ۶۱۷ فروند شناور ، ۱۲۱ هزار و ۹۸۸ دستگاه کامیون و ۴۵۴ دستگاه واگن ، جهت جابجایی کالا به بندرامیرآباد تردد داشته‌اند.

شهرک صنعتی

هزار و ۱۶۸ هکتار از اراضی شهرک‌های صنعتی کردستان دارای سند است

مدیرعامل شرکت شهرک‌های صنعتی کردستان گفت: هزار و ۱۶۸ هکتار از اراضی در اختیار شهرک‌های صنعتی استان دارای سند ثبتی است.

حمیدرضا امانی اظهار کرد: در حال حاضر هزار و ۴۵۱ هکتار اراضی در اختیار شهرک‌های صنعتی استان است که بخش زیادی از آن دارای سند ثبتی است و صدور اسناد تفکیکی را هم در دستور کار داریم.

وی با اشاره به اینکه تا قبل از سال ۱۴۰۱ شهرک های صنعتی استان وضعیت مطلوبی در زمینه صدور اسناد نداشت، افزود: با اقداماتی و پیگیری های انجام شده و مساعدت دستگاه های اجرایی ذیربط به ویژه اداره کل ثبت اسناد و املاک استان؛ سال گذشته ۲۶۱ هکتار سند اراضی شهرک های صنعتی دهگلان، بانه، کامیاران ۲ و سنندج یک سند ثبتی صادر شد.

مدیرعامل شرکت شهرک‌های صنعتی کردستان ادامه داد: از آنجا که یکی از مطالبات واحدهای مستقر در شهرک های صنعتی داشتن سند تفکیکی است در این راستا هم برای ۳۲ هکتار در شهرک های صنعتی مریوان و سنندج یک، سند تفکیکی صادر شده است.

● صدور سند ثبتی و تفکیکی برای ۶۰۰ هکتار از شهرک‌های صنعتی استان

امانی یکی از دستاوردهای ارزشمند این شرکت در طول عمر سی ساله آن در استان را صدور اسناد ثبتی و تفکیکی خواند و بیان کرد: امسال هم براساس برنامه ریزی انجام شده برای ۶۰۰ هکتار از اراضی صنعتی در شهرک های صنعتی دهگلان، آونگان قروه، سقز، کامیاران، سنندج یک، سه و چهار اسناد ثبتی و تفکیکی صادر خواهد شد. وی لازمه صدور اسناد تفکیکی را تفکیک قطعات اراضی در شهرک های صنعتی خواند و گفت: زمانی که شهرک صنعتی به طور کامل واگذار شده و قطعات اراضی در آن مشخص شده باشد آنگاه شرایط پیگیری صدور سند تفکیکی ایجاد می شود.

مدیرعامل شرکت شهرک‌های صنعتی کردستان یادآور شد: بحث صدور اسناد یکی از مطالبات به حق واحدهای صنعتی است که با این اقدام بخشی از مشکلات آنها به ویژه در زمینه اخذ تسهیلات و ضمانت نامه بانکی برطرف خواهد شد.

امانی ادامه داد: با توجه به این مهم، یکی از رسالت و برنامه های اولویت دار شرکت شهرک های صنعتی استان در ۲ سال اخیر پرداختن به مسئله صدور اسناد بوده است.

وی بیان کرد: به دلیل نوع خرید اراضی صنعتی که در گذشته انجام شده بود کمتر به موضوع اسناد ثبتی و تفکیکی در استان پرداخته بودند و همین موجب افزایش حجم کاری در این حوزه شده بود که با همکاری و تعامل در ۲ سال اخیر بخش زیادی از این موضوع به نتیجه رسید.

مدیرعامل شرکت شهرک‌های صنعتی کردستان ادامه داد: به منظور تسهیل امور؛ در این مدت همزمان با اضافه کردن اراضی به مجموعه شهرک های صنعتی استان اقدام به دریافت سند آن کرده‌ایم و نمونه آن ۲۸ هکتار ناحیه صنعتی کامیاران است.

امانی اظهار کرد: براساس برنامه ریزی انجام شده تا پایان سال جاری وضعیت کردستان در زمینه صدور اسناد شهرک های صنعتی از میانگین کشوری بیشتر خواهد شد.

شرکت شهرک‌های صنعتی کردستان در چهارم اردیبهشت سال ۱۳۷۰ به صورت شرکت سهامی خاص تاسیس شد و تاکنون به سرمایه گذاران و تولیدکنندگان در ۱۲ شهرک، هفت ناحیه صنعتی و یک منطقه ویژه اقتصادی زمین واگذار کرده است.

این شرکت با دارا بودن یک مرکز خدمات فناوری و کسب و کار، ۱۵۰۰ قرارداد منعقده و بهره‌برداری از افزون بر ۷۰۰ واحد صنعتی و واحد کارگاهی زمینه اشتغال مستقیم ۱۲ هزار نفر را در استان کردستان فراهم کرده است.

خبر

در دیدار مدیرکل بنادر و دریانوردی استان خوزستان با نیروهای ایمنی و آتش نشانی تأکید شد؛

استمرار تلاش‌ها برای نیل به شاخص‌ها و استانداردهای مطلوب در ایمنی و آتش نشانی

مدیرکل بنادر و دریانوردی استان خوزستان در دیدار با آتش‌نشانان و کارکنان اداره ایمنی، بهداشت و محیط زیست منطقه ویژه اقتصادی بندرامام خمینی(ره)، استمرار وتداوم در حفظ وارتقاء توانایی و آمادگی ایمنی را از مهم‌ترین وظایف نیروهای ایمنی و آتش نشانی عنوان کرد.

به گزارش روابط عمومی اداره کل بنادر و دریانوردی استان خوزستان، در جریان دیدار ابوطالب گرایلو مدیرکل و اعضای شورای اداری این اداره کل با نیروهای ایمنی و آتش نشانان منطقه ویژه اقتصادی بندرامام خمینی(ره) که به مناسبت ۷ مهر روز ملی ایمنی و آتش نشانی برگزار شد، ضمن اهدای شاخه گل و تبریک این مناسبت، از عملکرد آنان در کاهش قابل توجه حوادث و سوانح در پایانه‌های تخلیه و بارگیری فرآورده‌های نفتی طی نیمه نخست سال جاری در مقایسه با مدت مشابه سال قبل که علیرغم افزایش گرمای بی‌سابقه هوا به دست آمد، قدردانی کرد.

گرایلو با اشاره به برگزاری موفقیت‌آمیز ارزیابی شاخص‌های ایمنی در این مجتمع بندری که با اهتمام کارکنان که منجر به کسب امتیازات قابل قبولی شد، خوستار استمرار روند رو به تعالی برای کسب مقام برتر شد.

انتصاب

دبیر جدید شورای عالی مناطق آزاد تجاری منصوب شد

وزیر امور اقتصادی و دارایی در حکمی «رضا مسرور» را به سمت دبیر شورای عالی مناطق آزاد تجاری-صنعتی و ویژه اقتصادی کشور منصوب کرد.

به گزارش از وزارت امور اقتصادی و دارایی، در حکم «عبدالناصر همتی» خطاب به مسرور آمده است: نظر به تعهد، صلاحیت، تخصص و توانمندی های ارزنده، به موجب این حکم به عنوان دبیر شورای عالی مناطق آزاد تجاری-صنعتی و ویژه اقتصادی منصوب می شوید.

«عزت، توفیق و سربلندی جنابعالی را در انجام مأموریت های محوله از خداوند متعال خواستارم.»

در حکم صادره از سوی همتی خطاب به دبیر جدید این شورا تاکید شده است: انتظار می رود، در این دوره مسئولیت نسبت به فعال سازی ظرفیت های مناطق آزاد تجاری- صنعتی و ویژه اقتصادی در جهت افزایش صادرات غیرنفتی و معرفی و بازاریابی جهانی مناطق آزاد و ویژه اقتصادی برای جذب سرمایه گذاران داخلی و خارجی و پیگیری و برنامه ریزی جهت انتقال تکنولوژی به داخل کشور اهتمام ویژه و جدی بورزید.

پیش از این، حجت‌الله عبدالملکی ۱۴ آبان سال ۱۴۰۱ از سوی وزیر اقتصاد وقت به این سمت منصوب شده بود.

خبر

۲۶۱ میلیارد ریال طرح در حوزه آتش‌نشانی نیشابور بهره‌برداری شد

رییس سازمان آتش نشانی و خدمات ایمنی شهرداری نیشابور گفت: ۱۴ طرح و برنامه در حوزه آتش‌نشانی با اعتبار ۲۶۱ میلیارد ریال روز یکشنبه در نیشابور به بهره‌برداری رسید.

ابوالفضل اسدی روز یکشنبه در آیین گرامی داشت هفته ایمنی و آتش نشانی در نیشابور افزود: بازسازی و نوسازی ناوگان عملیاتی، خرید تجهیزات و ادوات فنی و حفاظت فردی، اقدامات عمرانی ایستگاه ها، اجرای برنامه های آموزشی عمومی و تخصصی، نصب شیرهای «هیدرانت» از جمله طرح های بهره برداری شده آتش‌نشانی در یک سال گذشته بوده است.

مسوولان حاضر در این مراسم ضمن ادای احترام به مقام شامخ شهدای آتش نشان و نثار گل به این عزیزان از نمایشگاه برپا شده متشکل از تجهیزات و ادوات بویژه در بخش نجات و اطفای حریق سازمان آتش نشانی نیشابور و خودروهای سنگین عملیاتی خریداری شده در این مدت بازدید کردند.

همچنین در این مراسم از هفت برگزیده حوزه صنعت ساختمان، صنایع و دستگاه‌های اجرایی که دستورالعمل های حوزه پیشگیری و حفاظت از حریق را رعایت کرده و تلاش مستمری در این بخش داشتند نیز تقدیر به عمل آمد.

سازمان آتش نشانی و خدمات ایمنی شهرداری نیشابور، ۱۱۵ نیروی عملیاتی، هفت ایستگاه آتش نشانی در شهر نیشابور و ۲ پست عملیاتی در شهرک صنعتی عطار و مجتمع فولاد خراسان دارد. شهرستان نیشابور با ۳۵۵ هزار نفر جمعیت در ۱۱۰ کیلومتری جنوب غربی مشهد واقع است.

خبر

بازدید سرپرست گروه پتروشیمی پارس از پروژه CTEP

مریم کرمپورنیا
جمله- بوشهر

نصرالله زارعی، مدیرعامل شرکت مهندسی و توسعه نفت، دکتر حمیدرضا ثقفی، سرپرست گروه پتروپارس، محمودرضا مصباح، مدیر مالی و عضو هیئت مدیره گروه پتروپارس، امیرشهرام زمان، مدیرعامل شرکت پتروپارس ایران، سیدحمزه علم‌الهدی و مدیرعامل شرکت مدیریت و بهره‌برداری پتروپارس به همراه تعدادی از مدیران ارشد گروه پتروپارس از واحد فرآورش مرکزی میدان نفتی آزادگان جنوبی بازدید کردند.

بنابراین گزارش، پس از بازدید مدیران ارشد کارفرما و پتروپارس از میدان نفتی آزادگان جنوبی، باتوجه به سیاست شرکت ملی نفت ایران مبنی بر افزایش تولید و رفع ناترازی انرژی در دولت چهاردهم، در جلسه مدیریتی برنامه‌ریزی‌های صورت گرفته و چالش‌های موجود دراین پروژه مانند تامین منابع مالی، تامین کالا و اجرا مورد بحث و تبادل نظر قرار گرفت.

در این جلسه نصرالله زارعی، مدیرعامل شرکت «متن» ضمن قدردانی از زحمات همکاران گروه پتروپارس و پیمانکاران حاضر در این طرح و اشاره به اهمیت میدان مشترک نفتی آزادگان جنوبی، با اشاره به سابقه اجرایی گروه پتروپارس در میدان مشترک گازی پارس جنوبی بر همکاری کارفرما در زمینه تامین منابع مالی باتوجه به سختی کار در این طرح اشاره کرد.

در ادامه این جلسه که با حضور مدیران ارشد پروژهمراه بوددکتر حمیدرضا ثقفی، سرپرست گروه پتروپارس با اشاره به اقدامات صورت گرفته از سوی گروه پتروپارس و چالش‌های موجود، از برنامه‌ریزی پتروپارس برای راه‌اندازی زودهنگام این میدان تا قبل از سال جدید تاکید کرد

سرپرست گروه پتروپارس با اشاره به کار شبانه روزی در ستاد و صف این مجموعه برای انجام تعهدات صورت گرفته در میادین مشترک و سایر پروژه های در دست اجرای آن گفت: باتوجه به رویکردهای شرکت ملی نفت ایران در بهره برداری زودهنگام از میادین مشترک و اهمیت میدان نفتی آزادگان جنوبی، همکارانم در گروه پتروپارس با بررسی چالش‌های موجود در پروژه و برنامه‌ریزی‌های صورت گرفته درصدد هستند موانع موجود را رفع نمایند. ضمن اینکه در خواست مشخص ما از مجموعه مدیریتی شرکت مهندسی وتوسعه نفت، تامین به موقع منابع مالی، جهت تسریع در تامین کالا و تزریق آن به پیمانکاران است که امیدوارم با حضور مهندس زارعی در راس این مجموعه هرچه زودتر محقق شود.

■ صاحب امتیاز: **مؤسسه کلبه امید**
■ مدیرعامل و مدیرمسئول: **مهدی روحی**
■ سردبیر و قائم مقام مدیرمسئول: **ملیحه منوری**
■ دبیر هیئت مدیره و دستیار ویژه مدیرعامل: **احمد شیرازیان**
■ دبیرتحریریه و جانشین سردبیر: **علیرضا نجاتی**

■ معاونت مالی و پشتیبانی: قنبرعلی فلاح
■ سرپرست گروه طراحی: هادی کاظمی
■ مشاور بازرگانی: کانون آگهی و تبلیغاتی تصویر فارس
■ دبیر سرویس سیاسی: محمدباقر محسنی
■ دبیر سرویس راه و مسکن: سایه برین
■ صفحه آرایی: هادی کاظمی، ماریه حدادحقیقی

نشانی: تهران، خیابان سهروردی شمالی، جنب پمپ بنزین کوچه تهمتن پلاک ۱۱
تلفن: ۰۲۱۸۸۵۲۷۵۸۰-۰۲۱۸۸۵۲۷۵۸۲
نشانی الکترونیک: jomleh2018@gmail.com
لیتوگرافی و چاپ: صمیم ۰۲۱۶۵۵۸۶۸۰۱
توزیع: نشر گستر امروز

جمله روزنامه صبح ایران
جمله؛ رتبه ۲ نشریات کشوری
@JOMLEH.NEWSPAPER
WWW.JOMLEHONLINE.IR

اوقات شرعی: اذان ظهر ۱۱:۵۶ اذان مغرب ۱۸:۰۷ نیمه شب شرعی ۲۳:۱۳ اذان صبح فردا ۰۴:۳۵ طلوع آفتاب ۰۵:۵۹

اختصاصی JOMLEH

نگاهی به مثلث «کامران قاسمپور»، «دیوید تیلور» و «عبدالرشید سعدالله یف» در رقابت‌های جهانی ۲۰۲۴ کشتی آلبانی

مسیر دشوار کامران شدن در مسابقات جهانی کشتی!

سایه برین
وزنامه‌نگار

چیزی به شروع رقابت‌های جهانی کشتی ۲۰۲۴ آلبانی باقی نمانده است. این دوره از رقابت‌های جهانی کشتی، با حضور ستارگان این ورزش، قطعا آن را بسیار جذاب‌تر و تماشایی‌تر از رقابت‌های المپیک کشتی خواهد کرد. شاید تنها ستاره غایب این رقابت‌ها، «حسن یزدانی» باشد که به دلیل مشکلی که در ناحیه کتف خود احساس می‌کند، فعلا توانایی حضور در میادین را ندارد. همه به خاطر داریم که چطور این کتف آسیب‌دیده، حسن یزدانی را در رقابت فینال المپیک در برابر نماکومد رمضان اف» آزار داد و در نهایت او را صاحب مدال نقره کرد. این کشتی‌گیر پرافتخار ایرانی البته کتف خود را جراحی کرده و در حال گذراندن دوره نقاهت خود است. وی در گفت‌وگو با روابط عمومی فدراسیون کشتی با بیان این مطلب گفت: «با هماهنگی که از سوی دکتر کیهانی یکی از بهترین متخصصان جراحی زانو و پزشک تیم های ملی صورت گرفت، وقت عمل از پروفسور پاسکال بویلو از بهترین جراحان کتف دنیا در موسسه جراحی ترمیمی نیس فرانسه گرفته شد و در ادامه نیز توسط فدراسیون کشتی تمامی کارهای مربوطه انجام پذیرفت تا در بهترین شرایط کتف آسیب دیده خود را مورد عمل جراحی قرار دهم.

یزدانی در مورد نتیجه عمل خود گفت: طبق گفته پزشک معالج، عمل خوبی را انجام دادم و از یک ماه دیگر برنامه فیزیوتراپی که به من داده اند را آغاز خواهم کرد.»

وی ادامه داد: «قرار است بعد از گذشت ۶ ماه مجددا برای ویزیت و بررسی پیشرفت روند درمانی به فرانسه سفر کنم.»

این رقابت‌ها یک غایب بزرگ دیگر هم دارد و او «زائوربک سیداکوف» روسی است. وی پیشتر اعلام کرده بود در رقابت‌های جهانی آلبانی حضور نخواهد داشت و تصمیم به حضور در UFC دارد.

حال در رقابت‌های جهانی کشتی آلبانی، دو نفر از ستارگان کشتی جهان که در المپیک غایب بودند حضور دارند. «دیوید تیلور» آمریکایی و «عبدالرشید سعدالله یف» روسی، این دو ورزشکار هستند. دلیل غیبت تیلور در قابت‌های المپیک این بود که در مسابقات انتخابی، به «آرون بروکس» باخت و فرصت حضور در المپیک را از دست داد. سعدالله یف نیز به دلیل محرومیت روسیه از حضور در مسابقات بین‌المللی نتوانست در المپیک حضور پیدا کند. اما هفته گذشته اتحادیه جهانی کشتی ضوابط پذیرش کشتی‌گیران روسیه و بلاروس در مسابقات بین المللی را به روز کرد که بر اساس آن وابستگی ورزشکاران به زسکا و دینامو مانعی برای درخواست حضور در مسابقات بزرگ نخواهد بود. این موضوع شامل این ورزشکار روس هم می‌شود و بنابراین در مسابقات جهانی آلبانی حضور خواهد داشت. بنابراین باید منتظر جذاب‌ترین رقابت‌ها در وزن ۹۲ کیلوگرم باشیم.

این سه کشتی‌گیر روی هم ۳ طلای المپیک (۲ طلا سعدالله‌یف، ۱ طلا دیوید تیلور) و ۱۰ طلای جهانی (۵ طلا سعدالله‌یف، ۳ طلا دیوید تیلور و ۲ طلا قاسم‌پور) دارند. قاسمپور کار بسیار سختی پیش رو دارد اما در صورت کسب مدال خوش‌رنگ طلا، کار بسیار درخشان و بی‌بدیلی انجام داده است. روی کاغذ مشخص است که مدال اول تا سوم نهایی باید بین قاسمپور، تیلور و سعدالله یف تقسیم شود؛ مگر اینکه شاهد پدیده‌ای باشیم و یا به هر دلیلی شرایط طور دیگری رقم بخورد.

برای قرار گرفتن قاسمپور در این جایگاه باید دغدغه موفقیت او در تمام ارکان اجرایی و غیر اجرایی این مسابقات احساس شود. در توانمندی این کشتی‌گیر هیچ شکی نیست و اینکه او قطعا از انرژی مثبت و دعای خیر مردم کشور نیز بهره‌مند خواهد بود نیز امری غیر قابل انکار است. با این حال به غیر مسائل معنوی که البته محرکه اصلی هر حرکتی نیز هست، مسائل مادی نیز پیشران بسیار موثری است. انگیزه‌ای که به پشتوانه آن یک ورزشکار به میادین می‌رود، اگر کم باشد، قطعا حرکت او را سست خواهد کرد. بارها دیده‌ایم که برای ورزشکاران کشورهای دیگر زمانی که قرار است در برابر ایرانیان مسابقه بدهند، چه تسهیلات و جوایزی وعده داده می‌شود. قاسمپور نیز باید از این منظر تامین مطلق باشد. نکته دیگر امکانات فنی در اختیار ورزشکاران است که قابل تعمیم برای همه است و قاسمپور، بهانه‌ای برای یادآوری این نکات ضروری است. چه بسا این ورزشکار شرایط مناسبی هم داشته باشد اما اینکه در چنین آوردگاهی و در مصاف با این ستارگان، برای نیل به موفقیت علاوه بر روحیه خودباوری و دعای خیر مردم، جایزه ارزنده و امکانات رفاهی، فنی و روانشناسی نیز لازم است، یک قانون نانوشته گریزناپذیر در این حوزه است.

سخن روز

صداقت برایتان دوستان زیادی پیدا نمی‌کند
ولی دوستان درستی پیدا می‌کند.

جان لنون

سوژه روز

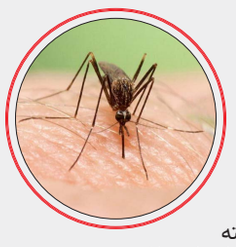

ثبت ۱۹۳ مورد تب دنگی در کشور

بابک عشرتی، معاون فنی مرکز مدیریت بیماری‌های واگیر وزارت بهداشت درباره میزان افزایش آمار مبتلایان به تب دنگی در کشور گفت: از هفته گذشته که آمار حدود ۱۸۹ نفر بود تا این هفته ۴ نفر مبتلای جدید شناخته شده که نشان می‌دهد پشه آئدس فعالیت چشمگیری در هفته‌های اخیر نداشته است. عشرتی گفت: تاکنون هیچ استانی درگیر تب دنگی نشده و فقط شهرستان چابهار درگیر این بیماریست، البته در برخی از شهرستان ها، پشه آئدس صید شده، اما به صورت استانی تا کنون شیوع پیدا نکرده است. وی افزود: گزش این پشه کشنده نیست و از ابتدای سال تا کنون فقط یک مورد فوتی داشتیم و از تعداد ۱۹۳ مورد مبتلا تقریباً بیش از ۱۳۰ نفر از خارج کشور مبتلا شده بودند.

٦ قاب

شهید «سید حسن نصرالله»

در آستانه یکسالگی نسل کشی مردم فلسطین، ارتش رژیم کودک کش صهیونیست شامگاه جمعه ۶مهرماه ۱۴۰۳ با حمله به ضاحیه جنوبی لبنان، مقر فرماندهی حزب الله را مورد حمله قرار داد. در این حمله که از بمب‌های سنگرشکن دوهزار پوندی استفاده شده بود سیدحسن نصرالله دبیرکل حزب الله لبنان پس از عمری مجاهدت در برابر رژیم جعلی اسرائیل به شهادت رسید. «سید حسن نصرالله» درسال ۱۹۶۰ میلادی در منطقه اشرفیه بیروت به دنیا آمد. در دوران نوجوانی به همراه شهید سیدعباس موسوی عازم نجف شد تا در مدرسه علوم اسلامی شیعیان به تحصیل علوم دینی بپردازد. در سال ۱۹۷۸ میلادی رژیم بعثی این ۲ نفر را از عراق اخراج کرد. سید حسن نصرالله برای ادامه تحصیل به قم آمد و پس از کسب درجه اجتهاد به بیروت بازگشت. درسال ۱۹۸۲ میلادی و پس از فشارهای جبهه ملی نجات بر جنبش امل جهت برقراری صلح با رژیم صهیونیستی، نصرالله به همراه شهید سیدعباس موسوی، شهید راغب حرب، شیخ عبید، شیخ صبحی طفیلی، شیخ حسن کورانی و محمدرعد درسال ۱۹۸۲ میلادی از جنبش امل خارج شدند و گروه مقاومت اسلامی را که بعدها به حزب الله مشهور شد در برابر دیگر احزاب تشکیل دادند.

عکس: ایرنا

اختصاصی

اختصاصی JOMLEH

نگاهی به کتاب دو خیاط هندی

از سیاهی فقر تا رادیکالیسم گاندی

جواد لگزیان
جمله

از کودکی هند را دوست داشتم و از روشنی‌یافتگان کهن تا هنرپیشگان بالیوود اکنون، همه در قلب من جایی بس گرامی داشتند اما زمان گذشت و ساعتها بسیار نواختند و تصاویری دیگر از هند دیدم که با سرزمین آن بودایان و هنرپیشگان بسیار فاصله داشت. فقری دیدم نکبت‌بار که به هیات قطاری از غم در جنگلی از نیروهای ویرانگر در حرکت بود و سیمای هند را افسرده و رو به نیستی نشان می‌داد. بمبئی که رویای نوجوانی من بود با چشم‌انداز خوانندگی و نوازندگی گویا خیابانهایی پر گدا داشت که در آن ترن‌هایی سیاه در حرکتند با انبوه مسافران خسته و کوچه‌هایی گرسنه که اصلا به دریای جشن و شادی نه که به آبریزگاهی از بیهودگی راه می‌بردند. و حالا رمانی به نام «دوخیاط هندی» اثر رویین‌تن میستری با طرح جلدی تکاندهنده از هند می‌گوید.

«ترن صبحگاهی ویژه جنوب، درحالی‌که از زور مسافر در حال ترکیدن بود، از سرعت خود کاست و سپس مثل اینکه خیال حرکت دوباره دارد ناگهان جلو پرید. این حرکت فریبکارانه مسافران را غافلگیر کرد و انبوه کسانی را که به میله و دستگیره‌های نزدیک در آویزان بودند به‌شکل خطرناکی به بیرون هل داد. توده مسافران آویزان مثل حباب صابون باد کردند و اگر به‌خاطر مهارت‌های فردی‌شان نبود بی‌تردید هریک به گوشه‌ای در فضا پرتاب شده بودند. داخل واگن، مانک کولا که به دستگیره‌ای آویزان از سقف چنگ زده بود، بعد از تکان‌های شدید بالاخره توانست تعادل خود را حفظ کند و سرپا بماند. اما کتاب‌های سنگین دانشگاهی او تاب ضربه آرنج هم‌سفر بغل‌دستی را نیاوردند و روی جوان باریک‌اندام و زردنبویی افتادند که خودش مثل سنگِ از منجنیق رهاشده، توی بغل مسافر صندلی روبرویی پرتاب شده بود. جوانک زردنبو با اولین ضربه کتاب سنگین آخ بلندی کشید و سپس با خنده و شوخی خود را از آغوش عمویش بیرون کشید. ایشوار دارجی که در گونه چپش اثر زخم کهنه‌ای دیده می‌شد، به برادرزاده خود کمک کرد و پرسید: طوری که نشدی اوم؟»

تصاویر «دوخیاط هندی» میستری ما را به قعر اندوه هند روانه می‌کند، آن‌قدر که ترن را از ایستگاه اول رمان سوار می‌شویم و شهربه‌شهر با مانک می‌رویم تا بلکه روشنی بیابیم. مانک که دانشجوی جوانی است به تصادف در راه با ایشوارا و اوم، عمو و برادرزاده، دو خیاط هندو از کاست نجس‌ها، همراه می‌شود تا همسفر با یکدیگر، برای کار نزد دینا، بیوه‌زنی خودساخته، بروند. آنها به خانه دینا می‌رسند و می‌خواهند آنجا برای شرکتی کار کنند، اما این آغاز ماجراست در هند بحران‌زده زمانه ایندیرا گاندی که هیولای دهشتناک اختلافات فرقه‌ای چهارنعل می‌تازد و نعره می‌کشد و ویران می‌کند. ایشوار و اوم در کار خیاطی زیاد دوام نمی‌آورند و به‌زودی گدایی پیشه می‌کنند و مانک برای کار به غربت می‌رود و در بازگشت خود را به زیر ترن می‌اندازد: «صدای غرش قطار از دور شنیده شد. مانک جلوی سکو رفت. به خطوط آهن که مانند زندگی درخشان و براق بود و به هر سو امتداد یافته بودند نگریست. نوارهای نقره‌ای که روی بستری از شن درشت خوابیده بودند و در میان خود چوب‌های سیاه و چرب را نگاه داشته بودند. بانوی میانسالی با عینک دودی سیاه درست کنار او ایستاده بود. آیا نابینا بود؟ در این صورت ایستادن در این نقطه برای او خطرناک بود. شاید بهتر بود او را عقب بکشد. بانوی میانسال لبخندی زد و گفت: قطار سریع‌السیر! بدون توقف! تابلو را ببین! و خود را عقب کشید. دست‌ها را به‌سوی مانک دراز کرد تا او را هم عقب بکشد. کور نبود. عینک سیاه را برای گریز از تابش آفتاب به چهره زده بود. مانک به او خندید ولی از جای خود تکان نخورد. جعبه شطرنج را به سینه فشرد. حالا قطار سریع‌السیر را می‌شد دید. تازه از پیچ ایستگاه گذشته بود. همانطور که نزدیک می‌شد تمام سکو به لرزه آمد. وقتی اولین واگن وارد ایستگاه شد، مانک از سکو روی نوار نقره‌ای ریل‌ها پرید. بانوی میانسال با عینک سیاه اولین کسی بود که از وحشت فریاد زد. سپس جیغ گوشخراش ترمزهای اضطراری همه صداها را خفه کردند. قطار سریع‌السیر پس از طی صدها متر سرانجام ایستاد. آخرین فکر مانک این بود که هنوز جعبه شطرنج آویناش با اوست.» اما در خانه دینا باز است و در پایان رمان گدایان داستان می‌توانند در آن نان و خورشی به قاعده بخورند، چراکه میستری تمام تلاشش را می‌کند تا نشان دهد حتی وقتی شرایط خیلی بد است بالاخره آدم‌های خوب هستند و دست‌به‌کار می‌شوند.

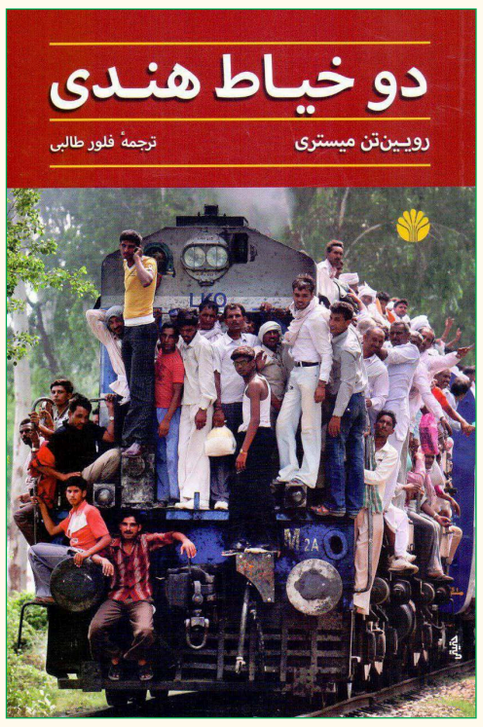

دو خیاط هندی، اثر رویین‌تن میستری، تلاش می‌کند از آشوب هند در زمانه نخست‌وزیری ایندیرا گاندی تصویری شایسته ارائه دهد و باید گفت او موفق شده است با نثری زیبا و دلفریب تمام شبه‌قاره را در طول دهه‌ها غرق در فلاکت افکار منحط فرقه‌ای، خرافات سیاه و فقر بنیان‌کن بیان کند و در سیر این روایت غم‌انگیز تلخ‌ترین صحنه رمان خودکشی این سه زن است: «تصویری از سه زن جوان با شلوار و بلوز محلی که از یک پنکه سقفی حلق‌آویز شده بودند. یک سر ساری هر یک به پنکه گره خورده و سر دیگر دور گردن آنها بود. سرهاشان به یک سو خمیده و بازوانشان همچون دست و پای عروسک‌های پارچه‌ای آویزان بود. مانک خبر مربوط به عکس را خواند. چشم‌هایش مدام به تصویر زنان آویزان برمی‌گشت. سه خواهر با سنین پانزده، هفده و نوزده بودند که از غیبت پدر و مادر در خانه استفاده کرده و خود را حلق‌آویز کرده بودند. در نامه‌ای از اندوهی که بر پدر و مادر خود تحمیل می‌کردند پوزش خواسته و گفته بودند از رنج پدر که نمی‌تواند برای آنها جهیزیه مناسب تهیه کند و آنها را شوهر دهد آگاهند.

گفته بودند نمی‌خواهند بیش از این سبب شرم خانواده باشند و چاره‌ای جز مرگ نمی‌بینند. مانک دوباره به تصویر دختران حلق‌آویزشده نگریست. تصویری اندوهبار، ترحم‌انگیز و دیوانه‌کننده بود. در چهره آنها یأس موج می‌زد. گویی منتظر اتفاق جالبی بوده‌اند، چیزی بیشتر از مرگ. و از دیدن تنها مرگ در انتهای راه رنجیده بودند. ...»

صحنه دیدار مانک با عارف قلابی به نام بال بابا که از هیمالیا آمده از جالبترین صحنه‌های کتاب و کلیدی برای درک آن است. مانک بال بابا را که حقه‌بازی دوره‌گرد بود زود می‌شناسد و البته مرتاض دروغین ادعا می‌کند مانک زندگی قبلی او را دیده و اکنون همه مردم منتظر کرامات نداشته او هستند و لبخند تلخ مانک که استهزای خرافات فرقه‌ای است، پایان این دیدار به‌یادماندنی است.

از نگاه یک دلبسته هند می‌توان گفت که برنامه‌های ایندیرا گاندی انصافا با بلندنظری انقلابی و پیش‌آهنگی سیاسی همراه بود که تا ابد در خاطر تاریخ خواهد ماند. برنامه نابودی فقر او از جمله برنامه‌های پیشرواَش بود که با سد افکار ارتجاعی در هند مواجه شد و نیروهای اهریمنی و فرقه‌ای را علیه او متحد کرد. انتقادات سطحی میستری در جاهایی از رمان که اقدامات گاندی را تندروی می‌داند به‌هیچ‌وجه قابل‌قبول نیست و با تاکید بر حقانیت رادیکالیسم گاندی باید گفت، فقر دهشتناک و عقب‌ماندگی که رویین‌تن میستری با هوشیاری توصیف می‌کند در حقیقت موید اقدامات ستایش‌برانگیز گاندی است و دقیقا به همین جهت این کتاب خواندنی است.

«دو خیاط هندی» کتابی از رویین تن میستری با ترجمه فلور طالبی در ۶۷۲ صفحه و با قیمت ۲۵۰۰۰۰۰ریال را انتشارات اختران رهسپار بازار کتاب کرده است.

خبر

معاون صدای رسانه ملی خبر داد؛

تأسیس «باشگاه رادیویی دانشمندان جوان» با هدف ارتقا خودباوری و تکریم نخبگی

معاون صدای رسانه ملی از تأسیس باشگاه رادیویی دانشمندان جوان خبر داد و گفت: به لطف خدا در قامت «محفل علم و جایگاه عالمان جوان»، آینده درخشان جمهوری اسلامی ایران را روایت خواهد کرد فلذا نتیجه عملیات روانی رسانه های دشمن، پاشیدن بذر یأس و ناامیدی از شرایط امروز و فردای جمهوری اسلامی ایران در ذهن و جان هموطنانمان است.

«علی بخشی زاده» معاون صدای رسانه ملی با اشاره به راه اندازی رسمی باشگاه دانشمندان جوان، اظهار کرد: در حکم رهبر معظم انقلاب به رئیس سازمان صداوسیما آمده است که؛ رسانه ملی، دانشگاهی برای ارتقاء سطح آگاهی و معرفت عمومی و آوردگاهی برای مقابله با امواج خصمانه تحریف، تفتین و آسایشگاهی برای بهره مندی چشم و دل همگان از جلوه های زیبایی و هنر و قرارگاهی برای پراکندن امید و نشاط در فضای عمومی کشور است.

وی افزود: در فصل جدید فعالیت رادیو جوان و براساس برنامه ریزی مبتنی بر مخاطب سنجی، نیاز سنجی و تقسیم کار درون معاونتی، این شبکه بعنوان «قرارگاه دانشگاهی» حوزه معاونت صدا مسئولیت ارتباط مؤثر و مستمر با مراکز علمی و پژوهشی و دانشگاه های کشورمان، به منظور ارتقای دانش و آگاهی مخاطبان و در نهایت «روایت پیشرفت علم و فناوری» در ایران عزیزمان که با تلاش ارزشمند جوانان دانش پژوه، دانشمند و نخبگان علمی کشورمان میسر شده، را بر عهده گرفته است.

معاون صدا رسانه ملی در ادامه با اشاره به هدف تأسیس «باشگاه رادیویی دانشمندان جوان»، خاطرنشان کرد: به لطف خدا در قامت «محفل علم و جایگاه عالمان جوان»، آینده درخشان جمهوری اسلامی ایران را روایت خواهد کرد فلذا نتیجه عملیات روانی رسانه های دشمن، پاشیدن بذر یأس و ناامیدی از شرایط امروز و فردای جمهوری اسلامی ایران در ذهن و جان هموطنانمان است.

وی در ادامه ترجیع بند پیام رسانه ای همه شبکه های ماهواره ای فارسی زبان معاند و رسانه های مجازی دشمن را ناکارآمد نشان دادن نظام در تمامی عرصه ها دانست و عنوان کرد: تا تصویری تیره و یأس آلود از اکنون و فردای کشور در ذهن ایرانیان نهادینه شود و جوان نخبه و استعدادهای درخشان کشورمان که سرمایه های بی بدیل و ارزشمند انسانی و ذخیره آینده ایران هستند مأیوس و ناامید از آینده و فردای خود و کشورشان به مهاجرت فکر کنند و جلای وطن کنند ولو اینکه در مقابل این عملیات روانی و هجمه رسانه ای دشمن، وظیفه بسیار مهم ما، بیان روایت مجاهدت در مسیر پیشرفت ایران سربلند است.

معاون صدا در ادامه با بیان اینکه باشگاه دانشمندان جوان محلی برای همه علاقمندان به علم و به ویژه جوانان است، اظهار کرد: فرصتی مهیا می شود تا در کنار یکدیگر درباره جهان پیرامون خود تبادل نظر و گفت و گو کنند فلذا این باشگاه فرصتی را فراهم می کند تا دانشمندان جوان، دانشجویان و علاقمندان به علم، دانسته های خویش را با یدیگر به اشتراک گذاشته و در فضایی پرنشاط و پویا ضمن تبادل اندیشه، نتایج مطالعات و تحقیقات علمی خود را با زبانی ساده و جذاب برای دوستداران علم و مخاطبین بیان کنند.

بخشی زاده در ادامه تاکید کرد: رسالت باشگاه دانشمندان جوان، کمک به ارتقا خودباوری و تکریم نخبگی در جامعه جهت ایجاد انگیزه و امید در ذهن بیدار جوان ایرانی است.

وی تصریح کرد: سعی بر این است که باشگاه دانشمندان جوان با فراهم کردن زمینه دیدار و گفت و گوی دوستداران علم با یکدیگر، نقش رسانه ای خویش برای رشد علمی کشور و تسهیل ارتباط میان نخبگان و علاقمندان به علم را به درستی ایفا کند

معاون صدای رسانه ملی در ادامه عنوان کرد: از سویی دیگر همراهی فعال مسئولان و پیشکسوتان علمی کشور موجب می شود این جوانان علاقمند به علم و اندیشه بتوانند از تجربیات و تصمیمات بزرگان این عرصه برای رشد علمی خود بهره مند شوند فلذا با طرح مسائل و دغدغه های موجود مسیر رشد علمی شان هموار شود.

وی تبیین رسانه ای دقیق از پیشرفت های علمی جوانان ایران زمین را از ضرورت نسل نوپای کشورمان دانست و خاطرنشان کرد: شبکه رادیویی جوان نقش اساسی در انتقال پیام و روایت سازی صحیح و تبیین حقایق دارد تا خود اتکایی و تبلور ناب گفتمان ما می توانیم را به ما توانستیم روایت کند ولو اینکه ما آینده را پرشور و پرنشاط می بینیم و امیدواریم بتوانیم این فعالیت های شعف انگیز و غرورآفرین را به درستی به مخاطبین عرضه کنیم.

بخشی زاده در پایان گفت: به قطع و یقین این اقدام به تقویت سرمایه اجتماعی و نشاط و امید در جامعه کمک خواهد کرد.